UNIVERSITY OF CALIFORNIA
AT LOS ANGELES

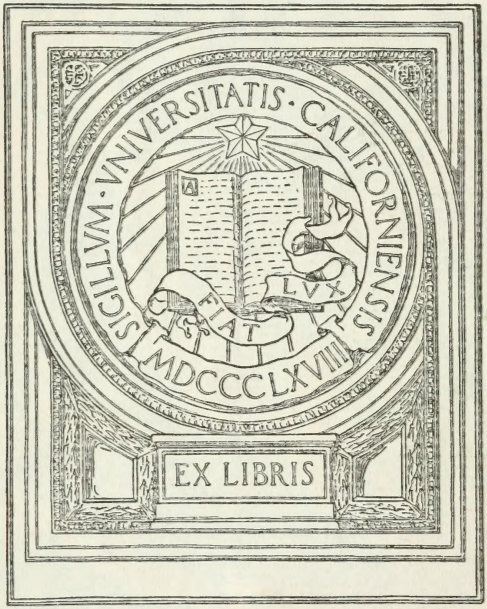

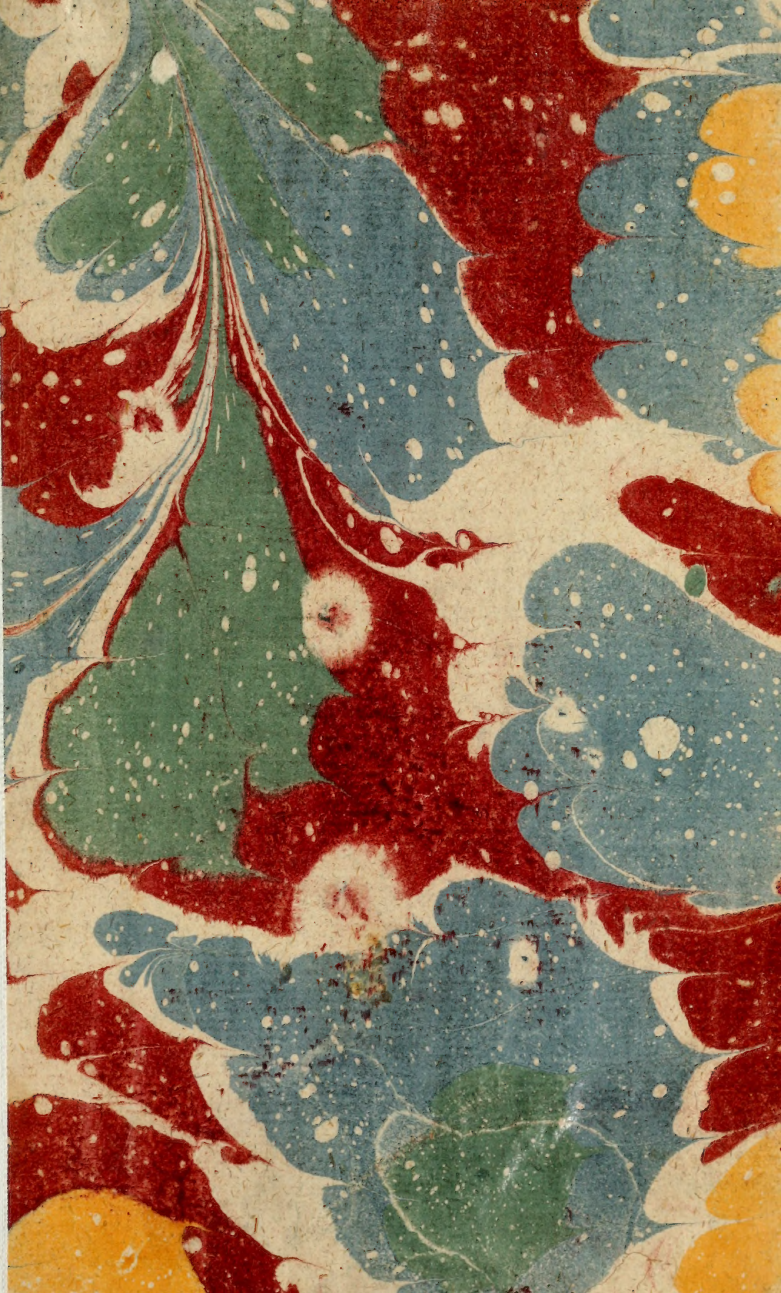

BIBLIOTEQUE DES THEATRES,

CONTENANT

LE CATALOGUE ALPHABETIQUE des Piéces Dramatiques, Opera, Parodies, & Opera Comiques ; & le tems de leurs Repréſentations.

AVEC DES ANECDOTES SUR la plûpart des Piéces contenuës en ce Recueil, & ſur la vie des Auteurs, Muſiciens & Acteurs.

A PARIS,

Chez PIERRE PRAULT, Quay de Gêvres, du côté du Pont au Change, au Paradis.

M. DCC. XXXIII.

Avec Approbation & Privilege du Roy.

SEP 5 34

Z 2174 D7M 1733

APPROBATION.

J'AY lû par ordre de Monseigneur le Garde des Sceaux, *la Bibliotheque des Théatres*, & je n'y ai rien rrouvé qui puisse en empêcher l'impression. Fait à Paris, le 1. Avril 1732. GALLYOT.

PRIVILEGE DU ROI.

LOUIS, par la grace de Dieu, Roi de France & de Navarre A nos Amés & feaux Conseillers, les Gens tenans nos Cours de Parlement, Maîtres des Requêtes ordinaires de notre Hôtel, Grand Conseil, Prevôt de Paris, Baillifs, Seneschaux, leurs Lieutenans Civils & autres nos Justiciers qu'il appartiendra, Salut Notre bien amé J. CHARDON, Imprimeur & Libraire à Paris, ancien Adjoint de sa Communauté, Nous ayant fait remontrer qu'il lui auroit été mis en main un Manuscrit qui a pour titre *Bibliotheque des Théâtres, contenant le Catalogue Alphabetique des Pieces Dramatiques, & Opera avec des Notes*, qu'il souhaiteroit imprimer ou faire imprimer, & donner au Public, s'il Nous plaisoit lui accorder nos Lettres de Privilege sur ce nécessaires, offrant pour cet effet de le faire imprimer en bon papier & beaux caracteres, suivant la feuille imprimée & attachée sous le contre-scel des Presentes: A ces causes, Voulant traiter favorablement ledit Exposant, Nous lui avons permis & permettons par ces Presentes de faire imprimer ledit Livre ci-dessus specifié, en un ou plusieurs volumes conjointement ou séparément, & autant de fois que bon lui semblera, sur papier & caracteres conformes à ladite feuille imprimée & attachée sous notredit Contre-scel, & de le vendre, faire vendre & debiter par tout notre Royaume, pendant le tems de six années consecutives, à compter du jour de la date desdites Presentes: Faisons défenses à toutes sortes de personnes de quelque qualité & condition qu'elles soient, d'en introduire d'impression étrangere dans aucun lieu de notre obéissance; comme aussi à tous Libraires, Imprimeurs & autres, d'imprimer, faire imprimer, vendre, faire vendre, débiter ni contrefaire ledit Livre ci-dessus exposé en tout ni en partie, ni d'en faire aucuns extraits, sous quelque pretexte que ce soit, d'augmentation correction, changement de titre, ou autrement, sans la permission expresse & par écrit dudit Exposant, ou de ceux qui auront droit de lui, à peine de confiscation des Exemplaires contrefaits, de quinze cens livres d'amende contre chacun des contrevenans, dont un tiers à Nous, un tiers à l'Hôtel-Dieu de Paris, l'autre tiers audit Exposant, & de tous dépens, dommages & interêts; à la charge que ces Presentes seront enregistrées tout au long sur le Registre de la Communauté des Imprimeurs & Libraires de Paris, dans trois mois de la date d'icelles; que l'impression dudit Livre sera faite dans notre Royaume & non ailleurs, & que l'Impetrant se conformera en tout aux Reglemens de la Librairie, & notamment à celui du 10 Avril 1725. & qu'avant que de l'exposer en vente, le Manuscrit ou Imprimé qui aura servi de copie à l'impression dudit Livre sera remis dans le même état où l'Approbation y aura été donnée, ès mains de notre très-cher & féal Chevalier Garde des Sceaux de France, le Sieur Chauvelin; & qu'il en sera ensuite remis deux Exem-

288709

plaires dans notre Bibliotheque publique, un dans celle de notre Château du Louvre, & un dans celle de notredit très-cher & féal Chevalier Garde des Sceaux de France, le Sieur Chauvelin, le tout à peine de nullité des Preſentes; Du contenu deſquelles vous mandons & enjoignons de faire joüir l'Expoſant ou ſes ayans cauſe pleinement & paiſiblement, ſans ſouffrir qu'il leur ſoit fait aucun trouble ou empêchement. Voulons que la Copie deſdites Preſentes, qui ſera imprimée tout au long au commencement ou à la fin dudit Livre, ſoit tenuë pour dûëment ſignifiée; & qu'aux copies collationnées par l'un de nos ames & féaux Conſeillers & Secretaires, foi ſoit ajoûtée comme à l'Original: Commandons au premier notre Huiſſier ou Sergent, de faire pour l'execution d'icelles, tous Actes requis & neceſſaires, ſans demander autre permiſſion, & nonobſtant clameur de Haro, Charte Normande, & Lettres à ce contraires: CAR tel eſt notre plaiſir DONNE' à Verſailles, le douziéme jour du mois d'Avril, l'an de grace mil ſept cens trente-deux, & de notre Regne le dix-ſeptiéme. Par le Roy en ſon Conſeil.

Signé, SAINSON.

Regiſtré ſur le Regiſtre VIII. de la Chambre Royale des Libraires & Imprimeurs de Paris, N. 354. Fol. 337. conformément aux anciens Reglemens, confirmés par celui du 28. Fevrier 1732. A Paris le 2. May 1732.

Signé, P. A. LE MERCIER, *Syndic.*

Je ſouſſigné, reconnois avoir cedé & tranſporté mon droit au preſent Privilége & continuations d'icelui, au Sieur PRAULT, Imprimeur, pour en joüir à toujours en mon lieu & place, comme de choſe à lui appartenante. A Paris, ce 18. Mars 1733. Signé, J. CHARDON.

Regiſtré ſur le Regiſtre VIII. de la Communauté des Libraires Imprimeurs de Paris, Page 490. conformément aux anciens Reglemens, & notamment à l'Arreſt du Conſeil du 13. Août 1703. A Paris le 18. Mars 1733.

Signé, G. MARTIN, *Syndic.*

A PARIS,
De l'Imprimerie de JACQUES CHARDON.
1733.

BIBLIOTEQUE DES THEATRES.

A

ABJURATION DU MARQUISAT, Comedie de M. Boulanger de Chalusay. „ cet Auteur étoit contemporain de Mo- „ liére, contre lequel il a fait la Comé- „ die d'*Elomire hpocondre.*

Absalon, Tragédie Sainte de M. Duché. Elle fut joüée à Versailles en l'Hôtel de Conty pendant le Carnaval de l'année 1702. Madame la Ducheſſe de Bourgogne y excella dans le rolle de Thamar fille d'Absalon, M. le Duc d'Orleans repréſenta celui de David : des Seigneurs & des Dames de la Cour y repreſenterent les autres rolles. Cette Piéce mérita à l'Auteur une penſion du Roy de mille livres.

L'Absent de chez ſoy, C. de M. Douville en 1643.

Les Abusés, C. de Charles Eſtienne en 1556.

Les Academiſtes, ou la Comédie de l'Academie; par Charles Marquerel de S. Denis, Seigneur de S. Evremond; Piéce Comique pour la réformation de la langue françoiſe, en cinq Actes de Vers; avec le Rolle des préſentations faites aux grands jours de ladite Academie, l'an de la réforme de 1643. Les perſonnages de cette Comedie ſont Meſſieurs Triſtan, S. Amand, Godeau, Colletet, Chapelain, Gombaut, Habert, l'Etoile, le Marquis de Breval, le Préſident de Serizy, Bois-Robert, Sillon, Mademoiſelle de Gournay, Baudouin, M. le Chancelier Seguier, un Sergent & un Geolier; cette Piéce Satirique ne fut point joüée.

Academie des Femmes, C. en 3. Actes de vers, de Samuel Chapuzeau 1661. *il a auſſi donné la Comédie du Colin Maillard.*

Achab, T. de M. Roland de Mareüil, le ſujet eſt tiré de l'Ecriture Sainte, qui rapporte la méchanceté de ce Roy d'Iſraël Epoux de Jeſabel auſſi méchante que lui.

Achilles, Tragédie. Ce ſujet a été traité par cinq de nos Auteurs françois, Filleul, Hardy, Borée, Benſerade & Thomas Corneille; celle de Benſerade eſt intitulée *la mort d'Achilles & la diſpute de ſes Armes* imprimée à Paris en 1637. in-4°.

Achilles & Polixene, xxij Opera, c'eſt le premier repréſenté depuis la mort de M. de Lully arrivé l'année précédente 1687. le Poeme eſt de M. de Campiſtron, la muſique de l'ouverture & du premier Acte étoit encore de M. de Lully, le reſte fut achevé „ par M. Paſcal Colaſſe ſon Elé„ve qui a été Maître de la muſique de la Cha„ pelle & de la Chambre du Roy, les autres O„ pera de M. Colaſſe ſont *Thetis & Pélée. Aſtrée.*

„ *Enée & Lavinie*, *le Ballet de Villeneuve Saint*
„ *Georges*. *Jason*. *la naissance de Venus*. *Ca-*
„ *nente*. *Et Polixene*. Cet Opera d'Achilles
„est imprimé in-folio. Après la mort de Lul-
ly, le privilege de l'Opera passa à M. de Fran-
cine son gendre Maître d'Hôtel du Roy.

Acis & Galathée, xxi Opera, Pastorale heroïque en trois Actes, imprimé in-folio, représenté la premiere fois en 1686. au Château d'Anet dans une Fête galante que M. le Duc de Vendôme y donnoit à Monseigneur le Dauphin, c'est le dernier Opera de M. Lully, dont les vers sont de M. Campistron, le sujet est tiré du 13e livre des Métamorphoses : le prologue étoit formé par Apollon, Comus & Diane, & le Théatre représentoit le Château d'Anet basti par Diane de Poitiers.

M. de la Fontaine avoit commencé un Opera sous le titre des Amours d'*Acis & de Galathée* dont il n'y a que deux Actes d'achevés.

Les Adelphes, Comédie en cinq Actes de vers représentée le 4. Janvier 1705. C'est une traduction des Adelphes de Terence ; cette Piéce parut dans les affiches & à l'impression sous le nom du sieur Baron Comédien, cependant on l'attribuoit à un sçavant dont l'habit & le caractere sembloient incompatibles avec ces sortes d'ouvrages, celui-ci néanmoins ne pouvoit faire honte ni à son esprit ni à sa vertu.

Adherbal Roi de Numidie T. de M. de Lagrange. Il n'avoit que seize ans lorsqu'il donna cette Tragédie en 1694. „ M. de Lagrange-Chancel Auteur vi-
„ vant a fait imprimer ses Oeuvres mêlées, à la
„ Haye, in-8°. chez Charles Levier en 1724 ce
„ recueil contient des cantates dont les sujets sont

„ tirés d'Anacreon, de Byon & de Théocrite „ & autres cantates de ſon invention, diverſes „ Poëſies parmi leſquelles eſt une lettre à une „ Ducheſſe qui nous apprend les dernieres avan- „ tures de M. de Lagrange : ſes Tragédies ſont „ *Adherbal. Oreſte & Pilade. Meleagre. Athe-* „ *naïs. Amaſis. Alceſte. Ino & Melicerte. Sopho-* „ *niſbe. Erigone. Voyez* les Jeux Olimpiques ; ſes „ Poëmes pour l'Opera ſont, *Medus. Caſſandre.* „ *Ariane & Théſée.* Il a fait ce dernier Opera „ conjointement avec M. Roy.

Les Adieux des Officiers ou Venus juſtifiée C. en un Acte de M. Riviére Dufreny repreſentée ſur l'ancien Théatre des Italiens le 25. Avril 1693.

Admete, ou la mort d'Alceſte. Voyez Alceſte.

Adolphe, ou le Bigame genereux, C. par un Anonime.

Adonis, T. de M. le Breton Seigneur de la Fond, cette Tragedie fut imprimée chez Abel Langelier en 1579. „ Cet Auteur qui étoit de Nevers „ a fait deux autres Tragédies *Didon. Dorothée.* „ & une Comedie intitulée le *Ramoneur.*, ces „ dernieres pieces n'ont point été imprimées.

Adraſte, T. de M. Ferrier, joüée à l'Hôtel de Bourgogne en 1681.

Adrien : T. de M. Campiſtron, ce ſujet eſt tiré de l'hiſtoire Eccléſiaſtique.

Agamemnon Nous avons deux Tragédies ſous ce titre, la premiere de M. Briſſet, la deuxiéme de Claude Boyer qui la donna ſous le nom de Pader d'Aſſezan jeune gaſcon nouveau débarqué, le ſtratagême réuſſit & elle fut generalement applaudie en 1680.

Agarite, Tragi-Comédie de M. Durval en 1635. *il a encore donné la Tragédie des travaux d'Uliſſe.*

Les Ages. Voyez le Ballet des Ages.

Ageſilan de Colchos, Tragi-Comédie de M. de Rotrou 1637.

Ageſilas, T. de M. Pierre Corneille ; cette Piece commença à ſe ſentir de la vieilleſſe du Grand Corneille, ce qui fit dire à M. Deſpreaux.

J'ai vu Ageſilas ; helas

Les premieres repreſentations de cette Tragedie furent données en l'année 1666.

Agimée, ou l'Amour extravagant, C. par un anonime.

Les Agioteurs, C. en trois Actes de proſe, du ſieur Dancourt joüée en Sept. 1710. l'Auteur y ajouta de nouvelles Scenes au mois d'Oct. ſuivant au ſujet de certains tours joüés à des Agioteurs.

Agnés de Chaillot. Voyez Inés de Caſtro.

Agrippa ou le faux Tiberinus. T. de M. Quinaut. En 1660. Cette Tragedie fut repriſe en Fevrier 1732. & fit beaucoup de plaiſir par l'art admirable dont elle eſt conduite.

Agrippa, T. du R. P. F..... Il *eſt auſſi Auteur des Tragédies d'Oedipe & de Themiſtocles.* Le ſujet de celle-ci eſt l'Agrippa que Tacite appelle Poſthume, & que Tibere ſacrifia à ſa ſureté & à ſon ambition, cette piece n'enrichit pas la ſcene françoiſe, l'Auteur ayant pris la précaution de faire deffendre dans le Privilege à tous Comédiens de la repréſenter. Voyez Tibere.

Agrippine, T. de M. Cirano de Bergerac.

Ajax, T. de M. de la Chapelle, joüée à Guenegaud en 1685. cet Auteur faiſoit dans toutes ſes piéces des ſcenes brillantes pour le ſieur Baron, celcy n'a point été imprimée. „ Ses autres pieces „ imprimées ſont les Tragédies de *Zaïde*, de

„ *Cleopatre*. de *Telephonte*. & la petite Comé-
„ die des *Carrosses d'Orleans*. Il se nommoit Jean
„ de la Chapelle, fut d'abord Secrétaire des com-
„ mandemens de M. le Prince de Conti, puis
„ Receveur General des Finances de la Rochelle,
„ il fut reçu à l'Academie Françoise en 1688. en
„ entrant dans le monde il fit connoître son génie
„ par ses Pieces de Théatre qui lui acquirent beau-
„ coup de réputation : depuis il donna en 1713.
„ les amours de Tibule en trois volumes in-douze
„ & peu de temps après les amours de Catule
„ dans un pareil nombre de volumes ; il mourut
„ à Paris le 29. May 1723. âgé d'environ 70. ans.

Ajax, L XXXIX. Opera, le Poëme de M. Menesson & la Musique de M. Bertin représenté le 20. Avril 1716. le prologue est entre Diane & Pales Déesse des Bergers : les amours d'Ajax pour Cassandre, fille du Roy Priam, traversées par Corebe Prince de Thrace, font le sujet de la Tragédie qui eut d'abord peu de succès, cependant la réüssite qu'elle eut dans les Provinces engagea M. de Francine à la remettre au Théatre au mois de Juin 1726. à laquelle reprise elle fut reçuë très-favorablement.

Aimer sans sçavoir qui, C. de M. Douville, cet
„ Auteur étoit frere de M. l'Abbé Boisrobert :
„ tous deux fils d'un Procureur de la Cour des
„ Aydes de Roüen Outre son recueil de Contes, il
„ donna plusieurs pieces de Théatre sous le minis-
„ tere du Cardinal de Richelieu, celles rapportées
„ en ce catalogue sont les *Trahisons d'Arbiran*.
„ *L'Absent de chez soi*. *Les fausses Veritez*. *Aimer*
„ *sans sçavoir qui*. *La Dame invisible ou l'Esprit*
„ *follet*. *La Dame suivante*. *Les Morts vivans*.

Alboin, ou la vengeance, T. de Nicolas Chrétien Sr

des Croix „ nous avons de plus de cet Auteur les „ *Amantes. Jephté.* Et le *Raviſſement de Cephale.*

Alceſte ou la Fidelité, T. de Hardi. Euripide a traité ce ſujet d'Alceſte qui voulut ſe ſacrifier pour ſauver la vie à ſon Mari Admete, nous avons deux Tragédies Modernes ſur le même ſujet ; la premiere de M. de Lagrange repréſentée au mois de Décem. 1703. la ſeconde de M. de Boiſſi repréſentée le 25. Janvier 1727. après la ſeconde repréſentation de cette derniere il vint ordre de ceſſer de la joüer, l'Auteur y fit des changemens conſidérables, ſurtout dans les rolles d'Admete & d'Alceſte, y ſubſtitua plus de 600. vers nouveaux & avec ces corrections il changea l'ancien titre d'Admete pour lui donner celui de la mort d'Alceſte, elle fut ainſi remiſe au Théatre en Novembre 1727. & il la retira encore après deux repréſentations.

Alceſte ou le Triomphe d'Alcide, v. Opera : les vers de M. Quinaut, la muſique de M. de Lully repréſenté en Janvier 1674. & gravé. C'eſt le premier Opera de M. de Lully & le premier qui ait été joüé ſur le Théatre du Palais Royal, que le Roy après la mort de Moliere accorda à l'Académie de Muſique : la Nimphe de la Seine qui avec le retour du Roy attend celui des plaiſirs, forme le prologue : „ les Opera de M. de Lully ſont „ au nombre de xvij qui ſuivant l'ordre qu'il les „ a donné au public ſont, *Alceſte. Cadmus. Le „ Carnaval-Maſcarade. Théſée. Atis. Iſis. Pſi- „ chée. Bellerophon. Proſerpine. le Triomphe de „ l'amour. Perſée. Phaëton. Roland. le Temple de „ la Paix. Acis. Armide.* & *Achilles* non achevé, „ il a auſſi donné le Ballet d'*Alcidiane*, pluſieurs „ autres Ballets, *le Cariſelly. l'Eglogue de Ver-*

„ *failles. l'Idille de la Paix.* & pluſieurs autres „ muſiques.

Alcibiade, ce ſujet tiré de l'hiſtoire Athenienne, a fourni deux Tragédies, la premiere de M. Quinaut, intitulée le feint Alcibiade en 1658. la ſeconde de M. Campiſtron, repréſentée en 1685. cette derniere eſt une copie bien reſſemblante de la Tragédie de Themiſtocles de M du Ryer, non ſeulement pour la conduite totale, mais même pour quantité de vers copiés tout de ſuite.

Alcibiade, C. en trois Actes du ſieur Poiſſon cy-devant Comédien, repréſentée le 23. Fevrier 1731 cette Piéce qui eut du ſuccès eſt tirée des amours des Grands Hommes de Madame de Villedieu.

Alcidalie, „ T. de Madame de Villedieu auparavant connue ſous le nom de Mademoiſelle des Jardins, parce qu'elle ſe nommoit Marie-Catherine-Hortenſe des Jardins, elle nâquit à Alençon dont ſon Pere étoit Prévôt, dès qu'elle eut 19. à 20. ans, ſe voyant avec peu de biens elle vint à Paris, où, à la faveur de ſon eſprit, plutôt que de ſa beauté, elle ſe fit connoître: M. de Villedieu Gentilhomme aſſez riche un des premiers qui la connut, l'épouſa, mais par malheur pour elle il mourut quelque tems après; elle épouſa en ſecondes nôces M. de la Chatte qu'elle enterra auſſi: touchée de ce nouveau malheur elle renonça au mariage, mais non à la galanterie qu'elle entretint par des vers & des Lettres remplies d'un caractere fin & délicat, c'eſt elle qui par ſes petites hiſtoriettes a fait perdre le gout des longs Romans, elle écrivoit d'un ſtile vif, mais trop libre, ſa proſe paroît meilleure que ſes vers. Elle mourut en l'année 1683. tous ſes ouvrages ont été recueillis en dix

„ volumes & réimprimés à Paris en 1719. Ses „ Piéces de Théatre qui ſe trouvent dans le ſe- „ cond tome de ſes Oeuvres, ſont *Manlius. Ni-* „ *thetis.* & le *Favori :* on lui attribue encore deux „ autres Pieces qui ſont *Alcidalie.* & *Carmante.* „ ſes autres meilleurs Ouvrages ſont les déſor- „ dres de l'amour, le portrait des foibleſſes hu- „ maines, les Exilés, les Mémoires d'Henriette- „ Silvie de Moliere, les Annales Galantes qui „ paſſent pour ſon chef d'œuvre au libertinage „ près, le journal amoureux &c.

Alcide, xxix Opera, le Poëme de M. Campiſtron la muſique de Mrs Lully fils & de M. Marais repréſenté en 1693. non imprimé en muſique, la Victoire accompagnée de pluſieurs peuples forment le Prologue, on ſçait qu'Alcide eſt un ſurnom qu'on donna à Hercule pour exprimer ſa force, *Les fils de M. Lully avoient déjà donné l'Opera de Zephire & Flore.*

Alcidiane ou les quatre rivaux, T. C. tirée du Manziny.

Alcidiane, Ballet diviſé en trois parties, les vers étoient de M. Benſerade & la muſique de M. Lully, il fut danſé par le Roy le 14. Janvier 1658.

Alcimedon, T. de M. du Ryer en 1635. in-8°.

Alcine, Lxiij Opera T. repréſenté le 15. Janvier 1705. les vers de M. Danchet & la muſique de M. Campra partition in-folio, le Prologue eſt formé par la Gloire & le temps, le ſujet de la piéce eſt qu'Alcine fameuſe Enchantreſſe eſt amoureuſe d'Aſtolphe Paladin fils d'Othon Roy d'Angleterre &c.

Alcione, Lxvj Opera T. repréſenté en Fev. 1706. les vers ſont de M. de Lamotte & la muſique de

M. Marais gravé in-4°. le Prologue eſt formé par Apollon, Pan, les muſes & le Dieu du Mont Tmolle ; le ſujet de la Piéce eſt tiré de la fable x du livre xj des Metamorphoſes : la Tempeſte de cet Opera eſt un excellent morceau de muſique qui a fait beaucoup d'honneur à ſon Auteur.

Pendant une repriſe de cet Opera, le Roy par Arrêt du Conſeil du premier Juin 1730. accorda au ſieur Gruer le privilege de l'Academie Royale de muſique pour en joüir pendant le cours de 32. années & M. Deſtouches Sur-Intendant de la muſique du Roy, qui avoit la direction de cette Academie depuis le mois de Fevrier 1728. ſe retira avec une penſion de 4000. livres, le ſieur Gruer n'a joüi de ce privilege que juſqu'au mois de Septembre 1731. que le Roy l'accorda à Mr le Comte.

Alcinoé, ou Combat de l'Honneur & de l'Amour, T. de M. du Ryer en 1640. quoique le ſujet en fut fort mince, cette Piece néanmoins eut un grand ſuccés par la force des ſentimens & du Dialogue, elle ſe trouve imprimée dans le Recuëil des meilleures Pieces de Théatre des anciens Auteurs françois.

Alcmene, ou la vengeance feminine, T. de Hardy.

Alcmeon, c'eſt le titre de deux Tragédies, l'une d'Etienne Bellonne & l'autre de Hardy.

Alcoé, ou la Fidélité Paſtorale, de Hardy 1625.

„ Alexandre Hardy Pariſien tira la Tragédie du „ milieu des rues & de l'Echaffaut, il étoit a- „ vant Corneille, l'Auteur fameux du Théatre, „ & aſſocié pour une part avec les Comédiens „ auſquels il devoit fournir ſix Tragédies par an, „ au moins eſt-il célebre par le nombre de ſes pie- „ ces, il en faiſoit ſouvent deux en moins d'un

„ mois, ſes vers ſont rudes & ſes compoſitions „ lourdes & ſerieuſes, & parmi le grand nom„ bre d'autres deffauts que l'ignorance du ſiecle „ & l'enfance du Théatre rendoient ſupportables „ il n'aimoit rien tant que de varier la Scene, il ne „ pouvoit la tenir en méme lieu & l'on devoit ê„ tre ſurpris de voir un perſonnage qui venoit de „ parler dans Naples, ſe tranſporter à Cracovie, „ pendant que les Acteurs avoient récité quel„ ques vers, ou que les Violons avoient joüé „ quelques airs; il nous reſte cinq gros in-octavo „ de ſes pieces mais il en reſteroit bien une vingtai„ ne de volumes ſi elles avoient été toutes impri„ mées. Theophile contemporain de cet Auteur „ l'a loüé ou peut-être raillé de cette fécondité, „ lorſqu'il a dit

Hardy dont le plus grand volume
N'a jamais ſçu tarir la plume
Pouſſe un torrent de tant de vers,
Que l'on diroit que l'eau d'Hypocrene
Ne tient tous ſes vaiſſeaux ouverts
Que lorſqu'il y remplit ſa veine.

„ Ses principales Pieces raportées en ce catalo„ gue ſont *Achilles. Alcoé. Alcmene. Alcmeon.* „ *Alexandre. Alphée. l'Amour victorieux. Ariad„ ne. Ariſtoclée. Arſacome. la Belle Egiptienne.* „ *Corine. Coriolan. Cornelie. Didon. Doriſe.* „ *Elmire. Feliſmene. la force du Sang. Fredegon„ de. Geſippe. la Gigantomachie. le Jugement* „ *d'Amour. Lidere. Lucrece. Mariamne. Me„ leagre. la mort de Daire. Panthée. Phraate.* „ *Procris. Proſerpine. Scedaze. Theagene & Cha„ riclée. Thimoclée. le Triomphe d'amour.*

Alexandre, ce grand ſujet a été diverſement traité en cinq Tragédies, la premiere par Jacques de la Taille de Bondaroy imprimé à Paris chez Morel en 1573. la deuxieme par Hardy, la troiſiéme par du Ryer, la quatrieme par un anonime, laquelle n'a pas été repréſentée, mais imprimée à Paris en 1730. chez la Veuve Guillaume, avec une longue Preface; la cinquieme par M. Racine, on a prétendu que dans cette derniere, le Génie & l'humeur d'Alexandre étoient fort défigurés & que Porus Roy des Indes y ſoutenoit un plus noble caractere que ce Heros. Il eſt à remarquer qu'il n'y a point de confidens dans cette Piece non plus que dans Athalie: les premieres repreſentations de l'Alexandre de Racine furent données en 1666.

Alinde, T. de M. de la Meſnardiere en 1643. je ne connois que cette piece de cet auteur qui ſe nommoit Jules-Hypol. Pilet de la Meſnardiere, il étoit de l'Academie Françoiſe & Lecteur du Roi. Il mourut vers l'an 1660. il a publié un traité de la Poëtique où il traite particulierement des regles du Poëme Dramatique. " Cette Tragédie n'eut point de ſuccès, quoique ſelon l'Abbé d'Aubignac elle ſoit compoſée ſuivant toute la rigueur des Regles.

Alizon, C. dédiée aux jeunes Veuves & aux vieilles Filles.

Alizon fleurie, C. de M. Diſcret en 1663.

Alphée, ou la Juſtice d'Amour Paſtorale, de Hardy 1626.

Alphonſe, ou le Trihomphe de la Foy, T. de la Poujade de la Roche 1687.

Alphrede, C. de M. de Rotrou en 1639.

Amadis de Gaule, xvj Opera, les vers de M. Qui-

nault à qui le Roy en avoit donné le ſujet, & la muſique de M. Lully ; cet Opera devoit être repréſenté à Verſailles pendant le Carnaval 1684. mais la Reine étant morte en ce tems, le Roy qui ne voulut aſſiſter à aucun ſpectacle pendant l'année de ſon deüil, conſentit que cet Opera fut donné au public ; les décorations & les vols furent inventez par le ſieur Berrin & executez ſur ſes deſſeins auſſi bien que les habits : le Prologue eſt entre Alquif enchanteur & Urgande ſon Epouſe de la profeſſion de ſon mari ; Amadis fils de Perion Roy des Gaules, aime Oriane fille d'un Roy de la Grande Bretagne, Floreſtan frere naturel d'Amadis, aime Coriſande Souveraine de Graveſande, ces Amours principales & Epiſodiques traverſées par des jalouſies & des enchantemens font le ſujet du Poëme.

La Parodie de cet Opera ſous le titre de la *naiſſance d'Amadis* en un Acte par M. Regnard, fut joüée ſur l'ancien Theatre des Italiens en Fevrier 1694. Une autre Parodie ſous le titre d'*Arlequin Amadis* en un Acte de Vaudevilles des ſieurs Dominique & Romagneſi, fut joüée en Novembre 1731. pendant une repriſe de cet Opera.

Amadis de Grece, XLvij Opera repréſenté en 1699. le Poëme de M. de Lamotte, la muſique de M. Deſtouches, gravée in-quarto ; un Enchanteur & une Enchantereſſe font le Prologue : le Poëme roule ſur les Amours d'Amadis de Grece & de Niquée fille du Soudan de Thebes qui ſont traverſées par le Prince de Thrace Amant de Niquée & les enchantemens de Meliſſe Amante d'Amadis, le tout mis à fin heureuſe par une autre Enchantereſſe tante de Niquée.

La Parodie de cet Opera ſous le titre d'*Amadis le*

Cadet: en un Acte de Vaudevilles par M. Fuſellier fut jouée en Mars 1714. au Theatre Italien.

Amadonte, T. C. de M Dauvrai en 1631.

Amalazonte, T. de M. Quinaut 1658.

Aman Favory du Roy Aſſuerus & ennemi de Mardochée, ce Sujet tiré du livre d'Eſther a été traité en trois Tragédies, la premiere de Pierre Mathieu, la ſeconde d'André Durivaudeau, la troiſieme de Monchreſtien. *Voyez* Eſther, & Vaſthy.

L'Amant de ſa femme, C. du ſieur Dorimond en 1661. „ Cet Auteur étoit Comedien de la Trou- „ pe du Marais: outre cette Piece il a encore „ fait *les Amours de Trapolin. l'Ecole des cocus.* „ *la femme induſtrieuſe. le Feſtin de Pierre. &* „ *l'inconſtance punie.*

L'Amant diſcret, C. de M. Quinaut 1661.

L'Amant Doüillet, C. de.... 1666.

L'Amant Liberal, ce ſujet tiré de Miguel-Cervantes, a fourni deux Comedies : la premiere de M. Guerin, la deuxieme de M. Scudery en 1638. qui n'eut point de ſuccez.

L'Amant Protée. C. en trois Actes avec des divertiſſemens par M. de la Croix, joüée au Theatre Italien en 1728. non imprimée.

L'Amant qui ne flatte pas, C. de M. Hauteroche en 1669. „ Le ſieur Hauteroche étoit Co- „ medien de la ſeule Troupe Royale, ſon Thea- „ tre contient les Comedies ſuivantes. *Criſpin* „ *Muſicien. le Doüil. le Cocher ſuppoſé. le* „ *Bourgeois de qualité. Criſpin Medecin. & la* „ *Dame inviſible ou l'Eſprit follet*; outre ces „ Pieces on lui attribue encore *l'Amant qui ne* „ *flatte pas. les Apparences trompeuſes. la Baſ-* „ *ſette. les Nobles de Province. les Nouvelliſtes.*

„ *le Soupé mal-appreſté.*

L'Amant Ridicule, C. de M. Boisrobert 1655. „ François le Metel de Boisrobert natif de la Ville „ de Caën étoit Abbé de Chatillon ſur Seine, „ Conſeillier d'Etat & l'un des quarante de l'Académie Françoiſe. il ſe pouſſa par ſon eſprit „ & la faveur du Cardinal de Richelieu, ſon „ Génie étoit naturellement tourné à la plaiſanterie; il mourut en 1662. il a donné diverſes „ Poëſies, des Lettres & les Pieces de Theatre „ ſuivantes rangées par ordre chronologique. „ 1. *Liſimene.* 2. *Les Rivaux amis.* 3. *Les deux* „ *Nicandres.* 4. *le Couronnement de Daire.* 5. „ *Palene.* 6. *Didon.* 7. *La Jalouſe d'elle même.* 8. „ *Les trois Orontes.* 9. *La folle Gageure.* 10. *Caſ-* „ *ſandre.* 11. *L'Inconnue.* 12. *L'Amant ridicule.* „ 13. *Les genereux Ennemis.* 14. *La belle Plai-* „ *deuſe.* 15. *Les Apparences trompeuſes.* 16. *La* „ *Belle inviſible.* 17. *Les coups d'Amour & de* „ *fortune.* 18. *Theodore.*

Les Amans brouillez, C. de M. Donneau de Viſé 1665.

Les Amans brouillez, ou la Mere coquette, C. de M. Quinaut, jouée à l'Hôtel de Bourgogne en 1664. Au dire de pluſieurs connoiſſeurs il n'y a pas quatre piéces de Moliere qu'on puiſſe préférer à celle-ci; Poiſſon l'ancien y joüoit le rolle de Marquis qui eſt le premier Marquis ridicule qui ait été mis ſur le Théâtre.

Les Amans déguiſés, C. en trois Actes par une Dame; cette piéce fut jouée avec applaudiſſemens au Théâtre François en Fevrier 1728.

Les Amans Diſcrets, T. C. de M. Magnon en 1645. *M. Magnon eſt encore Auteur de la Tragedie de Séjan & de celle du Grand Tamerlan.*

Les Amans ignorans, C. en trois Actes avec des divertissemens par M. Autreau, jouée au Théatre Italien en Avril 1720. le mérite de cette piéce tirée du Roman de Daphnis & de Cloé, soutenu par la naïveté du jeu du petit Arlequin, & la délicatesse de la Demoiselle Silvia, lui attira des applaudissemens bien mérités on la revoit toujours avec plaisir.

Les Amans Magnifiques, C. en cinq Actes de Prose de M. Moliere, elle fut représentée pour la premiere fois à S. Germain en Laye en 1670. avec des intermédes en vers & des Entrées de Ballets, elle fit beaucoup de plaisir au Courtisan. Le sieur Dancourt a fait en 1704. un prologue & de nouveaux intermédes à cette Comédie.

Les Amans réunis, C. en trois Actes de prose de M. de Beauchamps, elle fut représentée en Novembre 1727. au Theatre Italien où elle attira de grandes assemblées.

L'amante Amant, C. en cinq Actes de prose par M. de Campistron, elle est imprimée dans le recueil de ses Pieces.

L'Amante Capricieuse. Deux piéces sous ce titre ont été joüées au Théatre Italien, la premiere en trois Actes avec des divertissements par M. Autreau & la Musique de M. Mouret, quoique cette Piece n'ait pas eu grand succès lors de ses représentations en Décembre 1728. l'Auteur n'a pas laissé de la faire imprimer ; comme le fond en est bon & les divertissemens agréables & bien amenés, il l'a refaite d'un bout à l'autre & il la doit remettre au Theatre ; la seconde Comedie de l'*Amante capricieuse* en trois Actes de vers par M. Joly, fut joüée en May 1726. elle n'est point imprimée.

L'Amante

L'Amante déguisé. C. en cinq Actes de prose de M. de la Motte, représentée au Théatre Italien en Août 1731. cette Piece avoit été représentée en Italien au mois d'Octobre 1716. sous le même titre, ce n'étoit alors qu'un Canevas que M. de la Motte avoit donné aux Comédiens Italiens & qu'ils exécuterent avec beaucoup de succès sans en avoir fait de répétition, mais seulement après en avoir écouté le sujet bien détaillé par le sieur Lelio. Les trois nouveaux divertissements ont été mis en musique par M. Mouret.

L'Amante ennemie. T. C. de M de Sallebray. „ Les „ autres pieces de cet Auteur sont, *la Belle Egyptienne. le Jugement de Paris. le Mariage mal „ assorti. la Troade.* &c.

L'Amante vindicative. T. C. de M. de Baro en 1652. in 4o. Cette piéce est la derniere des neuf „ de cet Auteur qui se nommoit Balthazar Baro de „ l'Academie Françoise. Il étoit de Valence en „ Dauphiné, il fut d'abord Secretaire de M. Durfé „ lequel étant mort comme il achevoit la quatriéme „ partie d'Astrée, Baro continua la cinquiéme sur „ ses mémoires ce qui est son plus grand & son prin„ cipal ouvrage; il fut depuis Gentilhomme de Ma„ demoiselle de Montpensier: sur la fin de sa vie il „ obtint deux Offices de nouvelle création, l'un de „ Procureur du Roy au Présidial de Valence & l'au„ tre de Tréforier de France à Montpellier; il mou„ rut en 1650. âgé d'environ 50 ans laissant des en„ fans de sa femme sœur de son hoteſſe. Ses pieces „ de Théatre sont, *Celinde. Cloriſe. Parthenie. Clarimonde. le Prince fugitif. S. Euſtache. Cariſte, ou les Charmes de la Beauté. Roſemonde. & l'Amante vindicative.*

Les Amantes ou la Grande Paſtorale, par Ni-

colas Chrétien ſieur des Croix.

Amarante Paſtorale. de M. de Gombauld en 1631. in-8°., Jean-Ogier de Gombauld Poëte étoit de „ la religion prétenduë réformée. Il naquît à S. „ Juſt de Luſſac près de Broüage en Saintonge ſur „ la fin du xiv. ſiecle, il étoit Gentilhomme & Ca- „ det d'un quatriéme mariage, il avoit l'eſprit dé- „ licat; outre ces Drames il a compoſé trois livres „ d'Epigrammes, grand nombre de ſonnets, pla- „ ſieurs autres poëſies; des lettres & des diſcours „ en Proſe, il fut de l'Academie Françoiſe dès ſon „ établiſſement & fut un des trois qui furent char- „ gés d'en examiner les Statuts: la Reine Marie de „ Medicis lui avoit donné une penſion de 1200 „ écus qui fut depuis réduite. Il mourut en l'an „ 1666. âgé près de cent ans: ſes pieces de Théa- „ tre ſont, *les Danaides. Amaranthe. & Cidippe:* „ on lui attribue encore la Tragédie de *Theodre.*

Amarillis. Deux paſtoralles portent ce titre, la premiere de la compoſition de M. du Ryer en 1658. la ſeconde de M. Paſſerat *Voyez* Celimene.

Amaſis. de M. de Lagrange en Décembre 1701. Cette Tragedie eſt touchante & conduite avec un art infini & quoique joüée dans ſa nouveauté par les ſieurs Sallé, Ponteüil, Guerin & Baron fils & par les Damoiſelles Beauval & des Mares: cependant elle n'eut pas le ſuccès qu'elle meritoit n'ayant été joüée que onze fois; mais le merite de cette Piéce a été mieux reconnu à la repriſe qui en fut faite à la fin de Janvier 1730. elle attira alors de nombreuſes aſſemblées & reçut de grands applaudiſſemens.

Le Amazonnes modernes. C. en trois Actes de Mrs Fuzellier & le grand, joüée au Théatre François en Octobre 1727. ſans grand ſuccez, la

musique étoit du sieur Quinaut Comedien.

L'Ambassadeur d'Affrique. Comedie de Duperche.

L'Ambigu Comique. C. de M. Montfleury en trois Actes mêlés d'intermedes Comiques dont chacun renferme un sujet séparé : ces sujets sont, le nouveau marié, Dom Pasquin Davalos & le Semblable à soi-même ; comme ce mélange est d'usage chez les Espagnols, les representations que Montfleury en vit lorsqu'il fut en Espagne lui persuaderent que cette pratique pourroit avoir quelques agremens sur notre Scene, il n'y fut point trompé & trente représentations consecutives de sa nouveauté durent l'en convaincre parfaitement en 1671. Cependant M. Quinaut avoit déja exposé cette varieté au Theatre. *Voyez* sa *Comedie sans Comedie.*

„ Antoine-Jean de Montfleury étoit Avocat & „ fils du Comedien Montfleury qui s'est long-tems „ fait admirer sur le Théatre de l'Hôtel de Bour„ gogne & qui mourut des violens efforts qu'il „ fit en jouant le rolle d'Oreste dans l'Andromaque de M. Racine : l'Editeur du recüeil des „ pieces de Montfleury imprimées à Paris en 1705 „ en deux volumes in-12. a mal-à-propos pris le „ change en attribuant ces pieces au pere (Comedien) au lieu qu'elles sont de son fils Poëte „ & Avocat contemporain de Moliere & qui a encore travaillé long-tems après Moliere : ses pieces quoique un peu libres, ont presque toutes „ été reçûës favorablement : leurs titres sont, „ *la femme Juge & Partie. l'Ambigu Comique. la „ mort d'Asdrubal* T. *Trigaudin ou Martin „ Braillard. l'Ecole des filles. le Mariage de rien. „ le Procez de la Femme Juge. la Fille Capitaine. „ le Comedien Poëte ou le Garçon sans conduite.*

„ *le Mari sans femme. l'Ecole des Jaloux, ou le*
„ *cocu Volontaire. le Gentilhomme de Beauce. Tra-*
„ *sibule. l'Impromptu de l'Hôtel de Condé. la Da-*
„ *me Medecin. Didon, le Bon Soldat & les*
„ *Sœurs ridicules.*

Amelie. T. C. de M. Rotrou en 1637.

L'Aminte du Taſſe. Paſtorale accomodée au Théatre François par M. Raiſſignier Avocat *auſſi Auteur des Amours d'Aſtrée.* L'Aminte du Taſſe a toujours été regardé comme un Chef d'Oeuvre ; c'eſt le premier ouvrage où l'on ait introduit des Bergers ſur le Theatre, le goût pour cette Paſtorale à été ſi univerſel qu'on l'a traduit de l'Italien en preſque toutes les Langues de l'Europe.

L'Amour à la mode. C. de M. Thomas Corneille qui devoit le ſujet de cette Comedie à Dom Antoine Deſolis qui la traité en ſa langue ſous le même titre M. de Corneille ne refuſant pas de rendre à ſon original toute la gloire du bon de ſa piece, dit qu'il ne ſeroit pas juſte auſſi de lui en attribuer le deffectueux, ayant ſuivi ſon original également en tout.

L'amour Berger. Paſtorale de J.... in-12.

L'Amour caché par l'Amour, piece en trois Actes précédée de la Comedie des Comediens piece en deux Actes par M. Scudery in-8°. 1635.

L'Amour Charlatan. Voyez *la Comedie des Comédiens.*

L'Amour Diable. C. de M. le Grand en un Acte de vers avec un divertiſſement joüé au Theatre François en 17 8. Un Lutin amoureux qui fit en ce tems du bruit à Paris, fournit l'idée de cette petite piece.

L'Amour & la Verité. C. en trois Actes de Mrs de S. Jorry & de *** Joüée au Theatre Italien en

Mars 1720. „ Loüis Ruſtaing de S. Jorry Che-
„ valier de l'Ordre de S. Lazarre, a encore donné
„ au même Theatre *Arlequin Camarade du Diable.*
„ *Arlequin en deüil.* & *le Philoſophe trompé par la*
„ *Nature.* Ces pieces n'ont point été imprimées.

L'Amour guerri par le tems. T. Ballet de Jean Renaud de Segrais. Elle n'a pas été miſe en muſique.

L'Amour Maître de Langue. C. en trois Actes & un Pologue intitulé la Mode par M. Fuzellier, elle fut joüée au Theatre Italien en Septembre 1718 le fond du ſujet eſt tiré des Amours de Gonzaluë du Roman de Zaïde.

L'Amour Malade. Ballet de M. de Benſerade, danſé par le Roy en 1657. Lully en compoſa la muſique, Jean Doucet & ſon frere y formerent une entrée avec quatre Bohemiennes.

L'Amour Medecin ou les quatre Medecins. C. de Moliere en trois Actes de proſe, elle fut repréſentée pour la premiere fois à Verſailles le 15. Septembre 1665. & donnée depuis au Public ſur le Theatre du Palais Royal par la Troupe de Moliere qui commença à cette Piece à prendre la qualité de la Troupe du Roy, ne prenant auparavant que celle de la Troupe de MONSIEUR frere unique du Roy, cet impromptu fut le plus précipité de tous ceux que le Roi eut commandé à Moliere, puiſqu'il fut propoſé, fait, appris & repréſenté en cinq jours : le Prologue eſt compoſé de la Comédie, de la Muſique & du Ballet. Les ornemens qui accompagnerent la repréſentation devant le Roy, ne contribuerent pas peu à donner de l'éclat à cette Piece & les airs de Lully lui donnerent ſans doute des graces dont elle a toutes les peines du monde à ſe paſſer ; on dit que Moliere fit cette Piece pour ſe vanger de la femme d'un Medecin

qui lui avoit donné congé d'une maison qu'il tenoit d'elle.

L'Amour Peintre. Voyez *le Sicilien.*

L'Amour Précepteur. C. de M. Geulette en trois Actes de Prose avec un divertissement joüé au Theatre Italien en Juillet 1726.

L'Amour Sentinelle ou le Cadenas forcé. C. du sieur Nanteuil Comedien de la Reine : *ce Comedien a encore donné au Theatre les brouilleries nocturnes, & le Docteur extravagant.*

L'Amour Tyrrannique. T C. de M. Scudery en 1638. in-4o. L'Auteur fit des remarques pour faire observer les beaux endroits de sa piéce qu'il trouve si parfaite & si achevée, qu'il croit que Aristote auroit reglé sa poëtique sur cet excellent Poëme, & qu'il en auroit tiré d'aussi beaux exemples que de l'Oedipe de Sophocles. M. Sarasin sous le nom de Silac d'Arbois, adressa à l'Academie Françoise en 1638. un discours sur cette piece de l'Amour Tirrananique.

L'Amour Vangé du sieur Lelio. Voyez *Diane & Endimion.* M. de la Fond a fait aussi une petite Comedie sous ce titre de l'Amour vangé en un Acte de Vers qui fut représentée au Theatre François en 1711.

L'Amour Victorieux. C. de Hardy.

Les Amours d'Alcmeon & de Flore. Tragedie par Etienne Bellone 1621. à Rouen.

Les Amours d'Angelique & de Medor. T. de M. Gabriel Gilbert en 1664. „ Cet Auteur étoit Se-
„ cretaire de la Reine Christine de Suede & son
„ résident à la Cour de France, il donna de son
„ vivant un volume de Poësies mêlées : ses pieces
„ de Theatre sont, *les amours d'Angelique & de*
„ *Medor. les Amours d'Ovide. Arie & Petus*

„ *ou les Amours de Neron T. Creſphonte. les A-*
„ *mours de Diane & d'Endimion T. les Iniri-*
„ *gues Amoureuſes. Hypolite ou le Garçon inſenſi-*
ble. Semiramis T. Rodogune. Thelephonte. & les peines & les plaiſirs de l'Amour Opera.

Les Amours aquatiques. C. en un Acte du ſieur le Grand Comedien joüée au Theatre Italien en Septembre 1721.

Les Amours d'Aſtrée & de Celadon T C. du ſieur de Rayſſiguier 1630.

Les Amours de Calotin. C. de M. Chevalier.

Les Amours à la Chaſſe. C. en un Acte de M. C.... joüée au Theatre Italien en 1718. M de V..... ayant à ſon ſervice deux Allemans d'une habileté extraordinaire à ſonner du Cors, voulut bien en donner le plaiſir au public, & pour amener cette nouveauté, cette petite piece fut compoſée avec des Scenes Françoiſes & un divertiſſement.

Les Amours de Diane & d'Endimion. Tragedie de M. Gilbert en 1657. Voyez *Diane & Endimion*.

Les Amours de Jupiter & de Semele. Tragedie de M. Claude Boyer en 1668.

Les Amours de Liſis & d'Heſperie. Paſtorale allegorique de M. Quinaut repréſentée au Louvre le 9. Decembre 1660. au ſujet du mariage du feu Roi, cette piece n'a pas été rendue publique & l'original apoſtillé de la main de M. de Lyonne eſt en la Bibliotegue de M. de Seignelay.

Les Amours déguiſés. Ballet de Benſerade, danſé par le feu Roy en l'an 1664.

Il y a un Opera ſous ce titre des Amours déguiſés qui eſt le 1 xxxij des Opera, les vèrs ſont de M. Fuzellier & la Muſique de M. Bourgeois; le Prologue eſt entre Venus, Minerve & Bacchus; & le Ballet eſt compoſé de trois entrées des dé-

guiſemens de l'Amour : la premiere de l'Amour deguiſé ſous l'apparence de la haine, la ſeconde ſous le titre d'amitié, la troiſiéme ſous celui de l'eſtime : cet Opera fut repréſenté en 1713. & eſt le premier de la compoſition de M. Loüis Fuzellier „ Auteur vivant qui en a depuis donné quatre au„ tres, ſçavoir *Arion* le *Ballet des âges*, *les Fê„ tes Greques & Romaines* & *la Veine des Peris*. „ Les Comedies qu'il a donné au Theatre Fran„ çois ſont, *Momus Fabuliſte* & *les Amuſemens „ de l'Automne*. Ses pieces joüées au Theatre Ita„ lien ſont au nombre de Seize, Sçavoir : *l'A„ mour maître de Langue*. *la Mode*. *Meluſine*. *la „ Meridienne*. *la Rupture du Carnaval*. *le Faucon*. „ *Omphale*. & *Perſée*. *Parodies*. *le Vieux Monde*. „ *les Nopces de Gamache*. *le Cerdeau des Theatres*. „ *la Parodie Tragedie*. *les Saturnales*. *Amadis le „ Cadet*. *Momus exilé*. & *la Bague Magique* : il „ a de plus donné ſeul ou en Societé pluſieurs „ piéces à l'Opera Comique.

Les Amours de Mars & de Venus. LXXIX Opera Ballet compoſé de trois Entrées avec un Prologue qui ſeul a été imprimé en muſique, il eſt formé par Hebé Déeſſe de la jeuneſſe qui eſt raſſurée par la Victoire qui lui annonce le retour de la Paix & des plaiſirs ; les vers ſont de M. Danchet & la muſique de M. Campra : il fut repréſenté en 1712.

Les Amours de Momus. XXXV. Opera Ballet de trois entrées répréſenté en 1695. & imprimé en partition in-4°. Les vers ſont de M. Duché & la muſique de M. Deſmarets.

Les Amours de Protée. XCVIIJ Opera en trois Actes & un Prologue entre l'Amour conſtant & l'Amour volage, les vers ſont de M. de la Fond & la mu-

sique de M. Gervais Maître de la musique de M. le Regent, cet Opera représenté au mois de May 1720 fut goûté & a été repris au mois de Septembre 1728.

Les Amours de Venus & d'Adonis. T. de M. de Vizé elle eut un grand succès sur le Theatre du Marais en 1670. quoiqu'alors les machines ne fussent accompagnées ni de danse ni de voix ; à la reprise qui en fut faite en 1685. on y mit des intermedes dont la musique étoit de M. Charpentier.

Les Amours d'Ovide. Pastorale historique de M. Gilbert en 1663.

Les Amours des Dieux. CVIII. Opera Ballet représenté au mois de Septembre 1727. les vers sont de M. Fuzellier & la musique de M. Mouret. Le Prologue represente les jeux funébres celebrés par les Sarmates de Tomes en l'honneur d'Ovide en reconnoissance de l'art d'aimer que ce fameux Poëte avoit apporté sur les bords glacés du Danube : la premiere entrée représente les amours de Neptune & de la Nimphe Amimone, la seconde celles de Jupiter & de Caliste, la troisiéme celles d'Apollon & de Coronis, la quatriéme celles de Bachus & d'Ariane ; Mademoiselle Sallé parut avec éclat dans cet Opera.

Les Amours des Déesses. CXIJ Opera dont les paroles sont de M. Fuzellier & la musique du sieur Quinaut Comédien de la Troupe du Roy ; il fut représenté le 9. Aoust 1729. & cessa de l'être le 29 suivant ; le Prologue est entre l'Amour & l'indifference, la premiére entrée représente les Amours de Venus & d'Adonis, la deuxiéme celles de Diane & d'Endimion, la troisiéme celles de Melpomene & de Linus Inventeur de l'Elegie.

M. de Boiſſy fit une Parodie de cet Opera pour le Théatre Italien ſous le titre de *Melpomene vangée* qui n'eut qu'une repreſentation.

Les Amours du Soleil. T en machines joüée en 1671.

Les Amours de Trapolin. C. du ſieur Dorimond en 1662.

Les Amours de Vincennes. Voyés *Iſſé* Opera.

Amphitrion ou l'Hercule furieux. T. de M. l'Heritier Nouvelon cette piéce eut un grand ſuccès.

Amphitrion. T C de Moliere en trois Actes de vers libres & un Prologue de Mercure & de la nuit; cette piece fut repréſentée pour la premiere fois ſur le Theatre du Palais Royal le 13 Janvier 1668. On ſçait que l'Amphitrion eſt une des plus belles Comedies de Plaute ; M de Rotrou a auſſi traité ce ſujet dans ſa Comedie des Soſies. M. Moliere a pris beaucoup de choſes de Plaute, mais il leur a donné un autre tour & d'autres fineſſes qui ſurpaſſent de beaucoup les railleries de l'Amphitrion latin ; Lucien a fourni le ſujet ſur lequel le Prologue de Moliere roule, mais il ne lui a pas fourni les penſées brillantes dont il l'a enrichi, cette piéce eut un applaudiſſement general.

Les Amuſemens de l'Automne. C. en trois Actes avec un Prologue & des intermedes par M. Fuſellier, joüée au Theatre François en Octobre 1725. elle ne fut pas goutée.

L'Amy de tout le monde. Voyés *Philantrope.*

Anaxandre. T C. de M. du Ryer ; c'eſt ſa derniere Piéce ,, Pierre du Ryer pariſien étoit Hiſtoriogra- ,, phe du Roy & un des quarante de l'Academie ,, Françoiſe, c'eſt un des Poëtes Dramatiques du ,, ſiécle paſſé qui a le plus travaillé & ſur les ter- ,, res duquel nos Auteurs ont le plus fouragé, ,, mais il lui auroit été avantageux d'être venu au

„ Theatre dans un autre tems que Corneille pour „ n'en être pas effacé : outre le nom que lui firent „ ſes piéces de Théatre, il acquit auſſi quelque ré- „ putation par un grand nombre de traductions „ dont les plus conſidérables ſont celles des œu- „ vres de Ciceron, de Seneque, de Tite-Live, „ d'Herodote, de Polibe, de Strada, des Méta- „ morphoſes d'Ovide & d'une partie de l'Hiſtoire „ du Préſident de Thou, mais comme il étoit „ aux gages des Libraires auxquels il s'étoit ob- „ bligé de fournir de quoi faire aller leurs preſſes „ ſans interruption, il n'avoit pas tout le loiſir qui „ lui auroit été néceſſaire pour donner à ſes ou- „ vrages la derniere perfection; il mourut le 6 Nov. „ 1656 âgé de 53. ans & fut inhumé dans le tom- „ beau de ſes ancêtres en l'Egliſe de S. Gervais à „ Paris : ſes Pieces de Théatre ſont, 1. *le Ma-* „ *riage d'Amour.* 2 *Argenis & Poliarque* en deux „ parties. 3. *Liſandre.* 4. *Alcimedon* 5. *Cleome-* „ *don.* 6. *les vendanges du Sureſne.* 7. *Lucrece.* 8. „ *Clarigene.* 9. *Alcionée.* 10. *Saul.* 11. *Eſter.* „ 12. *Berenice.* 13. *Scevole.* 14. *Themiſtocles.* „ 15. *Nitocris.* 16. *Amarillis.* 17. *Dinamis.* „ 18. *Anaxandre.* On lui attribue encore les Tra- „ gédies d'*Aretaphile. Alexanare. Tarquin. Cleo-* „ *phon. & Clitophon* non imprimées. On lui „ donne auſſi une Comedie des *Captifs.*

L'*Andrienne.* C. en cinq actes de vers qui a paru ſous le nom du ſieur Baron pere en 1704. elle eut un grand ſuccès, c'eſt la premiere traduction des pieces de Terence qui ait paru ſur le Théatre françois, car l'Eunuque que Baif traduiſit ſous le regne de Charles IX., ne fut point repréſenté parce qu'il n'y avoit pas encore de Comediens établis à Paris, le ſieur Baron ſe plaint dans la pré-

face de l'injuſtice qu'on lui faiſoit, d'attribuer ſa piece à un autre & ſe conſole par l'exemple de Terence même qu'on accuſa de prêter ſon nom aux ouvrages des autres : une remarque à faire ſur cette Piéce eſt que la Demoiſelle d'Ancourt la mere qui repréſentoit l'Andrienne, imagina une ſorte de Robe abbattue qui convenoit à ce rolle dont la mode s'établit & continue encore aujourd'hui, ces robbes retiennent le nom d'Andriennes.

Andromaque T. de M. Racine en 1668. le Comédien Montfleuri fit de ſi grands efforts pour repreſenter les fureurs d'Oreſte dans cette piéce, qu'il tomba malade & en mourut : la Mariamne de Triſtan avoit pareillement cauſé la mort à Mondory, ce qui fait dire à Montfleury dans le Parnaſſe reformé, que déſormais il n'y aura plus de Poëte qui ne veüille avoir l'honneur de crever un Comédien en ſa vie ; il parut une critique d'Andromaque intitulée *la fauſſe Querelle*, Comédie que M. Racine attribuoit à Moliere, ce qui mit la méſintelligence entre eux. Cependant le veritable auteur de cette critique étoit M. de Subligny ; les autres Cenſeurs que la jalouſie & le mérite de cette excellente Piéce attirerent à ſon Auteur, l'obligerent à ſe perfectionner de plus en plus, ce qui fait dire à M. Deſpreaux

Et peut-être ta plume aux Cenſeurs de Pyrrhus,
Doit les plus nobles traits dont tu peignis Burrhus.

Cette Tragédie d'Andromaque à été miſe en vers Italiens non rimés par pluſieurs Academiciens d'Italie & fut joüée ſur le Théatre des Italiens à Paris en 1725.

Andromede T. de Pierre Corneille en 1649. cette piéce fit du bruit par les machines & décorations magnifiques dont elle fut accompagnée, ces changemens de Théatres donnerent lieu à M. Corneilles d'uſer d'un peu plus de liberté que les regles ordinaires n'en permettent, elle fut repréſentée par la Troupe Royale au petit Bourbon en 1650 les Machines étoient de l'invention du ſieur Torelly Italien.

Andromire Reine de Sicile. T C. de M. Scudery en 1641. in-4°.

Andronic. T. de M. Campiſtron en 1685. C'eſt l'hiſtoire funeſte du Prince Don-Carlos fils de Philippe II. Roi d'Eſpagne que l'auteur a traité ſous le nom d'Andronic fils de l'Empereur Paleologue I. dont l'hiſtoire a quelque raport à celle du Prince Don Carlos; cette Tragedie qui fut le charme de la Cour & de la Ville tira des larmes des plus inſenſibles & l'on n'avoit rien vû depuis longtems qui eut eû un plus grand ſuccès.

Angelique C.en proſe de Fabrice de Fournaris dit le Capitaine Cocodrille Comique Confident, traduite de l'Italien & de l'Eſpagnol par L... C... à Paris en 1599. in-12.

Anne de Bretagne Reine de France. T. de M.Ferrier jouée, à l'Hotel de Bourgogne en 1678. dans la peinture qui y eſt faite de Charles VIII. il y a des endroits très-finement tournés à la gloire du feu Roi

Annibal. L'hiſtoire de ce General des Cartaginois a été traitée en quatre Tragédies, la premiere nonachevée de M. Deſmareſts, la ſeconde de M. de Prades, la troiſiéme de Thomas Corneille, la quatriéme & derniere de M. Mariveau en 1717 non imprimée.

Antigone. Sophocle & Seneque en ont chacun fait le sujet d'une de leurs Comedies intitulées la Thebaïde, Robert Garnier fit une Tragédie d'Antigone qui est une imitation de la Thébaïde du Stace. M Rotrou en fit une en 1639. qui est une de ses bonnes Tragédies, cependant il y fait mourir les deux freres d'Antigone, Eteocle & Polinice enfans de Jocaste dès le troisiéme Acte, le reste est en quelque sorte le commencement d'une autre Tragédie, ayant réuni deux actions dont l'une sert de matiere aux Pheniciennes d'Euripide & l'autre à l'Antigone de Sophocle, cette piece est d'ailleurs remplie de beaux endroits, enfin M. Pader d'Assezan fit représenter une Tragédie d'Antigone en 1687.

Antiochus. T. de Thomas Corneille, cet Antiochus est le fils de Seleucus si connu par son amour pour Stratonice. Ce sujet a été traité dans d'autres Tragédies, les unes intitulées Seleucus, les autres Stratonice ou le Malade d'Amour; M. Corneille n'a pas jugé à propos de suivre l'histoire en faisant Stratonice épouse de Séleucus, afin dit-il, que ceux qui n'ont qu'une médiocre ferveur pour le sacrement n'eussent point à lui opposer que la résolution de se défaire de sa femme, n'est pas la matiere du grand sacrifice.

Antiochus & Cleopatre. T. de M. Deschamps représentée en 1719.

Antiochus. Voyés *Machabées.*

L'Apoticaire dévalisé. Comédie burlesque du sieur de Villiers représentée à l'Hotel de Bourgogne en 1660. „ La réussite de son Festin de Pierre „ l'engagea à donner cette seconde Piéce, il a „ encore donné *la Veuve à la mode & les Ramo-* „ *neurs.* Ses autres Poësies sont *des Fragmens bur-*

„ *ques & le Portrait d'une inconnuë.*

Les Apparences trompeuſes, ou Ceſar Urſin. C. de M. l'Abbé Boisrobert 1656.

Il y a une autre Comédie ſous le titre des Apparences Trompeuſes de M. Hauteroche joüée en 1673.

L'Après-Soupé des Auberges. C. du ſieur Poiſſon l'ancien en un Acte de vers repréſentée en 1679. ce n'eſt qu'une Converſation dénuée de toute action.

L'Arbitre des differens. Comedie en trois Actes & un Prologue, intitulé Arlequin Prologue, cette Piece qui eſt de M. le Sage fut repréſentée au Théatre François en Fevrier 1702. ſous le titre du point d'honneur, l'Auteur après quelques corrections la fit joüer ſur le Théatre des Italiens en Avril 1725. ſous le titre cy-deſſus, elle n'eut que deux repréſentations à chacun de ces changemens.

„ Les autres Piéces données par M. le Sage au „ Théatre François ſont *Ceſar Urſin. Criſpin rival* „ *de ſon Maître. Turcaret. la Critique de Turca-* „ *ret & la Tontine*: celles qu'il a données au Théa- „ tre Italien ſont, *le Jeune Vieillard. la force de* „ *l'Amour & cet Arbitre des differents.* A l'égard „ de grand nombre de petites Piéces pour le Théa- „ tre des Foires compoſées par lui ſeul ou en ſo- „ ciété, on peut les voir dans le catalogue des O- „ pera Comiques ; M. le Sage eſt encore connu „ par ſes Romans de Caractere, le *Diable Boiteux.* „ *Gilblas. Dom Guſman d'Alfarache* & par plu- „ ſieurs autres ouvrages qui le font regarder com- „ me un de nos bons Ecrivains. Le ſieur Mont- „ menil ſon fils qui quelques années auparavant „ avoit déja paru au Théatre François y début- „ ta le 10e May 1728. & fut reçû dans la

„ Troupe, où il commence d'être goûté.

L'Arbre Verd. C. en Proſe par un anonime en 1705.

Arcagambis. Voyez *les Comediens Eſclaves.*

Aretaphile. T. de M. du Ryer, cette Tragédie n'a pas été imprimée, elle eſt manuſcrite dans la Biblioteque de M. le Maréchal d'Eſtrées.

Arethuſe LIJ Opera Ballet, les paroles de M. Danchet & la muſique de M. Campra repréſentée en 1701. imprimée in-4°. le Printems & la Nimphe de la Seine dans les Jardins de Marly forment le Prologue ; la Fable eſt tirée des Métamorphoſes d'Ovide.

Argenis, & Poliarque, ou Theocrine, Tragédie en deux parties par M. du Ryer en 1630. & 1631. Ce ſujet eſt tiré de l'Argenis de Jean Barclay.

Argelie Reine de Theſſalie. T. de M. l'Abbé Abeille repréſentée en 1674. „ Gaſpard Abeille étoit „ Prieur de Notre Dame de la Mercy, Sécré- „ taire de la Province de Normandie & attaché à „ la maiſon de Montmorency-Luxembourg : ſes „ autres Piéces de Theatre ſont *Innée. Soliman.* „ *Hercule & Coriolan.*, il fut reçu à l'Academie „ Françoiſe en l'année 1704. & mourut en 1718. „ il n'y a guerre de genre de litterature où il ne ſe „ ſoit exercé : ſes ouvrages les plus connus ſont „ ſes Tragédies & ſa traduction de Juſtin.

Arianne & Bachus. xxxviij Opera dont les paroles ſont de M. de S. Jean & la muſique de M. Marais ordinaire de l'Académie, il fut répréſenté en 1696 & imprimé partition in-4°. la décoration du Prologue repréſentoit la Ville de Paris dans un de ſes plus beaux points de vûe.

Ariane & Thefée xcj Opera dont les paroles ſont de Meſſieurs la Grange & Roy & la muſique de M.

M. Mouret, il fut repréſenté au mois de Mars 1717. & imprimée in-4o.

Ariane ravie. T. de Hardy en 1626.

Ariane. T. de Thomas Corneille repréſentée ſur le Theatre du Marais en 1672. cette Tragédie qui eſt très-touchante, paſſe pour ſon chef d'œuvre; & ce qui doit ſurprendre, c'eſt qu'il la fit en quarante jours de ſéjour à la campagne; elle fut fort ſuivie quoique joüée en concurrence de la Tragédie de Bajazet de M. Racine, le ſujet de cette Tragédie eſt Ariane & Théſée.

Ariane. Cet Opera qui paſſoit pour un chef-d'œuvre, ne fut cependant pas repréſenté à cauſe de la mort du Cardinal Mazarin; mais il en fut fait pluſieurs répétitions; les vers aſſez mauvais étoient de M. l'Abbé Perrin & la muſique de la compoſition de Cambert Intendant de la muſique de la Reine mere & Organiſte de l'Egliſe Collegiale de Saint Honoré: la muſique *de la Paſtorale, & de Pomone* eſt de la compoſition du même Cambert.

Aricie, ou le Mariage de Tite. T. C. de M. le Vert.

Aricie. XLij Opera Ballet dont les vers ſont de M. Pic & la muſique de M. la Coſte ordinaire de l'Academie, il fut repréſenté en 1697. & imprimé partition in 4o. Apollon, Marſias & les Muſes ſont le ſujet du Prologue, cette Aricie eſt une Princeſſe de l'Iſle inconnue qui aime Fernand Prince d'Eſpagne, c'eſt le premier Opera de la compoſition de M. de la Coſte qui depuis a donné ceux de *Philomele. Bradamante. Créüſe. Telegone. & Orion.*

Arie & Petus. On ſçait l'hiſtoire d'Arie qui s'enfonça un poignard dans le ſein pour donner l'exem-

ple à ſon mari Petus homme Conſulaire qui s'étoit engagé dans le parti de Camille ſous l'Empire de Claude. Nous avons deux Tragédies ſur ce ſujet, la premiere auſſi intitulée *les amours de Neron*, compoſée par M. Gilbert en 1660. la ſeconde de Mademoiſelle Barbier repreſentée en 1702. c'eſt ſon premier Ouvrage de Theatre, que quelques-uns attribuoient à M. Pellegrin; ce qui fait crier cette Demoiſelle à l'injuſtice dans ſa Préface, où elle témoigne ſon dépit, de voir qu'on voulut lui ravir le Fruit le plus précieux de ſon travail: quoi qu'il en ſoit, c'étoit loüer ſa Piéce que de la trouver au deſſus de la portée d'une femme, cette » Dame native d'Orleans a depuis donné trois au- » tres Tragédies, qui ſont *Cornelie mere des* » *Gracques. Thomiris. la mort de Jules-Ceſar.* » une petite Piece intitulée *le Faucon*, & trois » Opera; ſçavoir, *les Fêtes de l'Eté, le Jugement* » *de Paris, & les Fêtes de la Campagne.*

Arion LXXXIIJ. Opera dont le Poëme eſt de M. Fuſelier, & la Muſique de M. Mathau, il fut repreſenté en Avril 1714. le Prologue eſt entre Venus, la Victoire & un Guerrier; le ſujet de la Piece qui eſt en cinq Actes, eſt l'Amour d'Arion pour la fille de Periandre Roi de Corinthe; M. le Brun avoit auſſi compoſé une Tragédie *d'Arion* pour être miſe en Muſique, ce qui n'a pas été executé, cette Piece eſt imprimée dans le Recüeil de ſes Oeuvres.

Ariſtene. Paſtorale de Pierre Troterel ſieur d'Aves.

Ariſtoclée. Ou le mariage infortuné. T C. de Hardy.

Ariſtodeme. Tragédie de Claude Boyer en 1649.

Ariſtotime. T. de M. le Vert en 1642., *il a encore donné la Tragédie d'Aricie, & la Comedie du Docteur Amoureux.*

Arlequin. C'eſt un Perſonnage maſqué de la Comedie Italienne, les derniers Acteurs qui ont remplis ce Rolle ſur l'ancien Theatre Italien, ſont le célébre Dominique Biancollely mort en 1688. après lui le ſieur Evariſte Guerardy mort au mois d'Aouſt 1700. & ſur le nouveau Theatre Italien, le ſieur Thomaſſin Venitien ſoutient apreſent ce Rolle avec des graces merveilleuſes; ſa femme auſſi Comedienne ſe nommoit Marguerite Ruſca; comme ſous le nom de Violette, elle joüoit les Rolles de ſuivantes avec beaucoup de feu, elle mourut le dernier Fevrier 1731. la Demoiſelle Catherine Thomaſſin leur fille jouë les Rolles d'Amantes: Comme le Catalogue imprimé chez Briaſſon contient les Comedies Italiennes, nous nous contenterons de rapporter les Piéces Françoiſes qui ont pour titre Arlequin, & qui ont été joüées ſur l'ancien & le nouveau Theatre.

Arlequin amoureux par enchantement, Comedie en trois Actes de Proſe avec des divertiſſemens par M. de *Beauchamp*, joüée en Decembre 1722. non imprimée.

— Aſtrologue Comedie en trois Actes de Proſe par M. Deliſle repreſentée au mois de May 1727.

— Aux Champs, Elizée repreſentée ſur l'ancien Theatre Italien

— Camarade du Diable en trois Actes, avec des divertiſſemens par M. de S. Gorry, repreſentée en Mars 1721.

Arlequin Chevalier du Soleil. C. de M. de Fatouville, joüée en Fevrier 1685. les Pieces de cet Auteur toutes jouées ſur l'ancien Theatre Italien, ſont les Arlequins avec les Epitetes ſuivantes, *Lingere du Palais, Mercure Galant, Grapignan,*

ou la Matrone d'Epheſe. Prothée. Empereur dans la Lune. Jaſon Chevalier du Soleil, & les Comedies ſous le titre de *Colombine*; ſçavoir, *Colombine Avocat pour & contre*, *& Colombine femme vangée*, il a encore donné la Comedie de *Iſabelle Medecin.*

— *Deffenſeur du beau ſexe*, du ſieur B. joüée en May 1694.

— *Dragon de Moſcovie*, Piece de l'ancien Theatre Italien joüée ſur le nouveau, ſous le titre *d'Arlequin perſecuté par le Baſilic.*

— *Empereur dans la Lune.* C. de M. Fatouville en Mars 1684. cette Piéce fit un grand fracas, tout Paris y courut, & à chaque repréſentation, la Salle de l'Hôtel de Bourgogne ſe trouva trop petite; Iſabelle & Colombine actives nouvellement reçuës, y joüerent des Scenes toutes Françoiſes.

— *En deüil de lui-même.* Comedie en un Acte de M. de S. Jorry, joüée en 1721.

— *Eſope.* Voyez *Eſope.*

— *Gentilhomme par hazard.* C. en trois Actes du ſieur Dominique en 1712. imprimée.

— *Grapignan.* Comedie preſentée ſur le Theatre Italien de M. Fatouville.

— *Homme à bonne fortune.* C. de M. Renard en Janvier 1690. cette piece fut faite pour l'oppoſer à celle de l'Homme à bonne fortune du ſieur Baron, M. Renard fit la Critique de ſa Piece en un Acte, qui fut joüée au mois de Mars 1690.

— *Hulla.* Comedie en un Acte des ſieurs Dominique & Romagneſy en 1728. il y a un Opera Comique ſous le même titre.

— *Jaſon ou la Toiſon d'or.* C. de M. Fatouville, joüée au mois de Septembre 1684.

— *Lingere du Palais.* Comedie de M. de Fatou-

ville en trois Actes, joüée au mois d'Octobre 1682.

— *Misantrope.* C. du sieur B. joüée en Decembre 1696. composée d'un Prologue & de trois Actes avec des agrémens de chants & de danse ; quoique cette Piece soit assez bonne, elle n'eût pas grand succès.

— *Poli par l'amour.* C. en un Acte par M. Marivaux, joüée en Octobre 1700. cette Piece est » souvent donnée au Public ; M. Marivaux Au- » teur vivant, a donné huit pieces en Prose au » Theatre Italien, qui sont cet *Arlequin poli par* » *l'amour. La Surprise de l'amour. la double in-* » *constance. le Prince travesty. la fausse suivante.* » *l'Isle des Esclaves. l'Heritier de Village. & le* » *Triomphe de l'Amour* ; il a aussi donné au Theatre » François la Tragédie *d'Annibal* & les Comedies » du *Dénoüement imprévû.* des *Petits Hom-* » *mes, ou l'Isle de la Raison. & la surprise d'A-* » *mour* ; differente de celle qu'il a fait representer » au Theatre Italien, il a encore composé une au- » tre Comedie sous le titre *du Pere prudent & équi-* » *table*, qui n'a été representée sur aucun Thea- » tre ; outre ces Pieces de Theatre, il a donné au » Public *l'Homere Travesty* en vers Burlesques en » deux volumes, & plusieurs autres Ouvrages.

— *Pluton.* Comedie en trois Actes de M. Geulette, joüée en Janvier 1719. le fils du sieur Thomassin âgé de cinq ans, y parut sous l'habit d'Arlequin.

— *Prothée.* Comedie en trois Actes de M. Fatouville, joüée en Octobre 1683.

— *Sauvage.* Comedie en trois Actes de Prose par M. Delisle, joüée en Juin 1721. c'est le Contraste de nos mœurs opposez à celles des Sauvages, cette Piece est souvent donnée au Public ; c'est la

» premiere Piece de Theatre de cet Auteur qui eſt » vivant, ſes autres Pieces ſont *Timon Miſanthro-* » *pe. le Banquet des ſept Sages. le Banquet ridicu-* » *le. le Faucon ou les Oyes de Bocace. le Berger* » *d'Amphriſe. Arlequin Aſtrologue*, & la Tragé- » die de *Danaüs*.

— *Toujours Arlequin.* C. en un Acte par les ſieurs Dominique Romagneſy, & Lelio fils en 1726.

Armide & Renaud Chevalier du camp de Godefroy de Boüillon xxe Opera, les Vers de M. Quinaut & la Muſique de M. Lully, repreſenté en 1686. imprimé, puis gravé, in-folio; la Gloire & la Sageſſe font le Prologue, les machines & décorations étoient ordonnés par M. Berain; cet Opera eſt un de plus eſtimez de ceux de M. de Lully, ce fut le triomphe de Mademoiſelle Rochois.

M. Bailly a fait une Parodie de cet Opera en un Acte de Vaudevilles, avec un divertiſſement qui fut joüée au Theatre Italien au mois de » Janvier 1725. cet Opera d'Armide eſt le der- » nier ſorti de la plume de M. Quinaut, il ſe nom- » moit Philippes Quinaut, on dit qu'il étoit fils » d'un Boulanger de Paris; Bayle dans ſon Dic- » tionnaire à l'article de Triſtan, dit qu'il avoit été » domeſtique du Comedien Mondory, & que c'é- » toit ſous ce Maître qu'il avoit appris à faire des » Vers; ſi cela eſt il n'en eſt que plus louable, » d'avoir ſçu après des commencemens ſi bas faire » fortune, & acquerir l'uſage du monde, » & la politeſſe qu'on lui a toujours connuë; il ſe » mit Clerc chez un Avocat au Conſeil, où il fit » ſes premieres Pieces de Theatre qui furent fort » applaudies, & un Marchand qui aimoit la Co- » medie, conçut tant d'eſtime pour lui qu'il l'o- » bligea de prendre un appartement dans ſa mai-

» ſon ; ce Marchand étant venu à mourir, M. » Quinaut regla les affaires de ſa ſucceſſion & » épouſa enſuite ſa veuve, dont il eut plus quaran- » te mille écus de bien, il acheta une Charge » d'Auditeur des Comptes en 1671. & ceſſa de » travailler pour le Theatre de la Comedie, il » avoit été reçu à l'Academie Françoiſe l'année » précedente ; ſur la fin de ſa vie il eut regret d'a- » voir donné ſon tems à faire des Opera, & prit » la réſolution de ne plus compoſer de Vers, qu'à » la gloire de Dieu & du Roi ; il commença par » un Poëme ſur l'Extinction de la Religion refor- » mée en France, il mourut le 26. Novembre » 1688. âgé de 53. ans & riche de plus de cent » mille écus. Les Opera dans leſquels il a ſurtout » excellé, & qu'il a donné au Public depuis l'an » 1672. juſqu'en 1686. au nombre de XIV. ſont » *les Fêtes de l'Amour & de Bachus*, *Cadmus*, » *Alceſte*, *Theſée*, *Atys*, *Iſis*, *Proſerpine*, *le* » *Triomphe de l'Amour*, *Perſée*, *Phaeton*, *Ama-* » *dis*, *Roland*, *le Temple de la Paix*, *& Armi-* » *de*, ſes Tragédies & Comedies au nombre de » XV. ſont *les Sœurs rivales*, *l'Amant indiſcret*, *la* » *Comedie ſans Comedie*, *la Genereuſe Ingrati-* » *tude*, *la mort de Cyrus*, *le mariage de Camby-* » *ſe*, *la Stratonice*, *les coups de l'Amour & de la* » *Fortune*, *Amalazonte*, *le feint Alcibiade*, *le* » *Fantôme amoureux*, *Agrippa*, *la mere Coquet-* » *te*, *Bellerophon* ; on lui attribue encore une » Tragi-Comedie intitulée *Iris*.

Arminius, ou les Freres ennemis. Tragédie en 1644. in-4°. c'eſt la derniere Piece de M. Scudery ; la Préface de cette Tragédie d'Arminius eſt un chef-d'œuvre des fanfaronades Poëtiques ; l'Auteur y fait la récapitulation de ſes ſeize Poëmes Dramati-

ques, & nous assure que tous eurent un succès extraordinaire à l'exception de sa Didon & de son Amant liberal, *où les acclamations*, dit-il, *furent un peu plus froides toutes fois*, ajoute-il, *l'impression fit après ce que j'avois espere du Theatre.* au reste cette Tragédie d'Arminius parmi des traits réjouissans, en a quelques autres d'une beauté remarquable.

Arminius. T. de M. Campistron, representée avec succès au Theatre François en 1684. Cet Arminius étoit chef des Herusques peuples de la basse Allemagne.

Arsace Roi des Parthes. T. de M. de Prades en » 1666. c'est la derniere & la meilleure Piece de » cet Auteur qui en a fait trois autres; sçavoir, » *Sillanus*, *la victime d'Etat & Annibal*, qui ne » sont pas à beaucoup près si bonnes que cette » Tragédie d'Arsace.

Arsacome. ou l'amitié des Scithes. T. de Hardy.

L'art de regner, ou le sage Gouverneur. T. de M. » Gillet en 1648. ce M. Gillet avoit le surnom de » la Tessonnerie, ses Pieces de Theatre sont cette » Tragedie de *l'art de regner. le Campagnard.* » *le Deniaisé. Francion. la mort de Valentinien.* » *la Quixaire. Sigismond duc de Varsau. & le* » *triomphe des cinq Passions.*

Artaxerces ce Roi des Perses. a fourni le sujet de trois Tragédies, la premiere de M. l'Abbé Boyer representée en 1681. cette Piece & sa Préface meritent d'être lûës avec attention pour les raisons qui ne sont pas inconnuës, elle est imprimée chez Blageart avec sa Critique, la seconde Tragedie d'Artaxerces est de M. de la Serre qui fut joüée en May 1718. & fut interrompuë à la sixiéme représentation, la troisiéme est de M. Deschamps qui fut représentée en 1721.

Artemire. Tragedie de M. Voltaire repreſentée en Fevrier 1720. comme elle n'eût pas de ſuccès, l'Auteur n'a pas jugé à propos de la faire imprimer. cependant le ſieur Dominique en fit une Parodie, joüée au Theatre Italien en Mars. 1720.

Aſſa. Tragedie de M. l'Abbé de Bruys, non encore joüée quoique preſentée aux Comediens dès
» le mois de Juillet 1722. M. l'Abbé de Bruys
» Penſionnaire du Roi & du Clergé mourut le 25.
» Novembre 1723. à Montpellier ſa patrie âgé de
» quatre-vingt quatre ans, ſes Ouvrages compo-
» ſent douze volumes in-12. eſtimés des ſçavans,
» ſurtout ſon Hiſtoire des Fanatiques; on a im-
» primé depuis ſa mort ſon traité du legitime uſage
» de la Raiſon ſur les objets de la Foi, il joignoit
» à ſes études ſerieuſes la compoſition de pluſieurs
» Pieces de Theatre, qui parurent ſous le nom
» de M. Palaprat: Cet Abbé dans une de ſes let-
» tres, convient bien avoir été en ſocieté avec M.
» Palaprat pour quelques Pieces de Theatre; mais
» il prétend que cette ſocieté étoit finie depuis plus
» de quarante ans, & que depuis cette diſſolu-
» tion de ſocieté, ils avoient chacun donné des
» Pieces pour leur compte particulier & ſans par-
» tage; leſquelles cependant ils ſe communiquoient
» comme amis, qui ſe conſultent & non plus
» comme aſſociez, & il affirme être ſeul Auteur des
» Tragedies *d'Aſſa, & de Gabinie*, & des Co-
» medies de *l'Opiniâtre*, *des Empiriques*, *de l'A-*
» *vocat Pathelin*, *de l'Important de Cour*, *du*
» *muet & de la force du Sang*, il ſe prétendoit auſſi
» le vrai pere du Grondeur, quoiqu'il convint
» que M. Palaprat l'eût enrichi & adopté, voyez
» l'article de M. Palaprat à la Comedie du *Ballet*
» *extravagant*.

Aſpar. Tragédie non imprimée de M. Fontenelles „ en 1680. Bernard de Fontenelle neveu de Mrs „ Corneille, eſt des trois Academies, & eſt Secre- „ taire perpetuel de celle des Sciences. Ses Oeu- „ vres furent imprimées en trois volumes in-12. „ en 1726. on lui attribuë deux Comedies, la „ *Comete & le Comte de Gabalis*, & cette Tragé- „ die *d'Aſpar*, ſes Opera au nombre de trois, „ ſont *Thetis & Pelée*, *Enée & Lavinie*, *Dia-* „ *ne & Endimion.*

Aſpaſie. T. de M. Deſmarets, il compoſa cette Tragédie à la ſollicitation du Cardinal de Richelieu, elle fut repreſentée avec magnificence en preſence du Duc Parme en 1636.

Aſtrate Roi de Tyr. T. de M. Quinaut, elle fut repreſentée au commencement de l'année 1663. & eut un très grand ſuccès; M. Salo dans ſon Journal des ſçavans du 23. Mars 1665. fait un grand éloge de cette Tragédie; au contraire, M. Deſpreaux lui donna une terrible atteinte, par cette Ironie.

Avez vous vû l'Aſtrate.
C'eſt là ce qu'on appelle un Ouvrage achevé,
Surtout l'anneau royal me ſemble bien trouvé,
Son ſujet eſt conduit d'une belle maniere,
Et chaque Acte en ſa Piece eſt une Piece entiere.

Malgré cette derniere atteinte cette Piece fait encore aujourd'hui un très bel effet au Theatre, & on ſeroit tenté de prendre les Vers de Boileau dans un ſens naturel, en ôtant l'Ironie.

Aſtrée. XXVIIIe Opera en cinq Actes dont les Vers ſont de M. de la Fontaine, & la Muſique de M.

Colaſſe repreſentée en 1691. non imprimé en muſique ; ce Poëme Lirique a fait dire que M. la Fontaine faiſoit mieux des Fables que des Opera, & qu'on ne réüſſiſſoit jamais quand on forçoit ſon génie: Apollon, la Nimphe de la Seine, Zephire, & Flore, ſont les perſonnages du Prologue, la Piece expoſe les amours d'Aſtrée & de Celadon, traverſées par des rivalitez, la ſcene eſt ſur le bord du Lignon.

Athalie. T. de M. Racine, ce ſujet eſt tiré du quatriéme Livre des Rois, cette Piece fut faite pour les Demoiſelles de S. Cyr, leſquelles en donnerent diverſes répreſentations dans l'interieur de leur Maiſon en 1691. en preſence du feu Roi, avec tous les ornemens & les chœurs qui furent mis en muſique par M. Moreau, qui avoit pareillement fait ceux d'Eſther, elle fut depuis joüée à Verſailles en 1702. Madame de Bourgogne y répreſenta les Rolles de Jezabel, &c. Cette Tragédie que quelques-uns prétendent être le chef-d'œuvre de M. Racine, n'a paru ſur le Theatre François qu'au mois de Mars 1717. les Comediens en ont retranché tout le chant & la plus grande partie des chœurs.

Athenaïs. T. de M. Mairet en 1642. cette Athenaïs étoit fille du Philoſophe Leontius, laquelle étant devenuë épouſe de l'Empereur Theodoze le jeune, prit le nom d'Eudoxe. M. de la Grange a auſſi donné au Public une Tragédie *d'Athenaïs* qui fut repreſentée en 1700.

Atrée & Thieſte. Tragedie de M. Crebillon, repreſentée au mois de Mars 1707. ce cruel ſujet traité par Seneque, n'a pas été adouci par M. Crebillon.

Attendez-moi ſous l'Orme. Nos deux Theatres ont

chacun une petite piece en Proſe, ſous ce titre qui y furent repreſentées au commencement de l'année 1691. le Theatre François joue celle de M. Renard, & l'Italien celle de M. Dufreſny.

Attila. Tragedie de Pierre Corneille en 1667. Si cette Tragédie du Roi des Huns appellé le fleau de Dieu, ſe reſſent du déclin de ſon Auteur; on peut cependant dire qu'elle a encore des marques d'une belle vieilleſſe, & M. Deſpreaux ſemble reprocher au Public ſon ingratitude lorſqu'il lui dit,

Et ſi le Roi des Huns ne lui charme l'oreille,
Traite de Viſigots tous les Vers de Corneille.

Ce même Deſpreaux cependant dans un autre endroit dit,

J'ai vû Ageſilas, helas,
Mais après Attila, holà.

Atys. VIII. Opera, dont le Poëme eſt de M. Quinaut, & la Muſique de M. Lully repreſenté en 1676. imprimé puis gravé in-folio, le tems & les heures forment le Prologue: le beau berger Atys eſt celebre dans la Fable par l'amour de Cibele; Pour la compoſition du Ballet, le ſieur Dolivet grand Pantomime ſe joignit au ſieur Beauchamps, avec lequel il avoit déja compoſé le Ballet de Thezée; & dans l'execution, le ſieur l'Etang le cadet parut pour la premiere fois. on a dit qu'Atys étoit l'Opera du Roi, Armide l'Opera des Dames, Phaëton l'Opera du Peuple, & Iſis l'Opera des Muſiciens.

Cet Opera d'Atys a été parodié par M. Ponteau en une petite piece, joüée au Theatre Italien en

Janvier 1726. l'Opera Comique s'eſt auſſi mêlé de la Parodie.

Alys. Poëme Paſtoral en quatre chants par Segrais imprimé 1653.

L'Avare. Comedie de Moliere, repreſentée ſur le Theatre du Palais Royal le 9. Septembre 1668. cinq Actes de Proſe à quoi le Public n'étoit pas encore accoutumé, le revolterent d'abord; mais les répreſentations & la réflexion l'ayant ramené, il fut voir avec empreſſement une piece qu'il avoit mepriſé dans les comencemens

Les avantures des champs Elizés. Comedie en trois Actes de M. le D**** repreſentée ſur l'ancien Theatre Italien en Novembre 1693.

Les avantures de Nuit. Comedie de M. Chevalier en 1666. cette Piece n'eſt pas dans le Recüeil de celles de cet Auteur imprimé in-12. il a travaillé pour le Theatre vers le milieu du ſiécle dernier, ſes pieces ſont, 1. *l'Intrigue des carroſſes à cinq ſols*, 2. *la Diſgrace des domeſtiques*, 3. *les Avantures de la nuit*, 4. *les Barbons amoureux*, 5. *les amours de Calotin*, 6. *le Pedagogue amoureux*, 7. *les Galants ridicules.*

Les avantures de Poliandre. T. C. par un Anonime.

Les avantures de Poliandre & de Bazolie. M. Vicaget.

Les avantures de la ruë Quinquempoix. C. en un Acte avec des divertiſſemens par M. C*** repreſentée au Theatre Italien en Novembre 1719.

L'Avanturier. C. en cinq Actes par un Anonime, elle eſt fort chargée d'intrigues, & fut repreſentée au Theatre François en Octobre 1691.

L'aveugle Clair-voyant. deux Comedies portent ce titre, la premiere de M de Broſſe, & la ſeconde en un Acte de Vers du ſieur le Grand, Come-

dien, laquelle fut joüée au Theatre François en 1716.

L'Aveugle de Smirne. Comedie de l'invention de M. le Cardinal de Richelieu, executée par les cinq Auteurs, & representée avec une magnificence extraordinaire.

Ces cinq Auteurs étoient, Mrs Boisrobert, Pierre Corneille, Colletet, l'Etoile & Rotrou, lesquels M. le Cardinal avoit choisi pour les pieces de Theatre, dont chacun composoit un Acte, mais il éprouva que ces sortes de matieres ne peuvent être partagées ni maniées par pieces separées, & qu'il n'est pas aisé de réüssir de cette sorte dans les pieces de Theatre, qui roulent sur une fiction mêlée de diverses Episodes; & composée d'une intrigue, où l'on fait joüer divers ressorts, & que dans ces ouvrages il faut que le même esprit & le même stile regnent par tout, pour conduire le nœud & le dénoüement; Voyez *les Thuilleries.*

Anguste (*la Mort D.*) Tragédie de M. de Riouperoux, representée au Theatre François. en 169.

L'Avocat dupé. Il y a deux Comedies sous ce titre, la premiere de M. Chevreau, representée en 1638. la seconde qui a aussi pour titre *l'Homme de paille* en 1662. par un Anonime.

L'Avocat Patelin. Comedie en un Acte de M. l'Abbé de Bruys : Pasquier en ses recherches dit avoir lû & relû avec grand contentement l'ancienne Farce de Patelin, il oppose qu'à toutes les Comedies Grecques & Latines, quoique cela ne paroisse pas par l'extrait qu'il en fait. Les personnages de cette ancienne Farce, étoient Patelin Avocat maître passé en tromperies, une Guillemette sa femme qui le seconde, un Guillaume Drapier Me Badaut qui est dupé par Patelin

de six aulnes de drap valant neuf francs, qui composoient alors six écus. 1 écu ne valant alors que trente sols, on y introduisoit aussi un Berger ; cette Farce qui fut jouée à Paris sur l'échafaut, a fourni toute la conduite & les personnages de cette Comedie moderne de Patelin.

L'Avocat sans Etude. Comedie du sieur Rosimond Comedien, representée en 1665.

Axiane. T C. en Prose de M. Scudery en 1644. in-4o.

B.

Le Babillard. Comedie d'abord en cinq Actes reduits à un par M. de Boissy, representée au Theatre François en 1725.

La Bague de l'oubly. Comedie de M. de Rotrou en 1635. Voyez *le Fleuve de l'oubly.*

La Baguette de Vulcain. Comedie en un Acte de M. du Freny, representée sur l'ancien Theatre Italien en 1693. le nommé Jacques Aymar qui faisoit alors du bruit à Paris par sa Baguette, avec laquelle il prétendoit découvrir bien des choses, donna lieu à plusieurs Dissertations Phisiques, & fournit l'idée de cette petite Comedie.

Bajazet. Tragédie de M. Racine, representée sur le Theatre de l'Hôtel de Bourgogne en 1672. cette Tragédie eut le succès merité, & ordinaire aux pieces de Racine ; c'étoit cependant une nouveauté au Theatre d'y voir representer une Histoire si ressente, car Bajazet étoit oncle de l'Empereur des Turcs regnant alors, & il l'étoit aussi d'Achmet son successeur, qui n'est mort qu'en 1695.

Le Bailly Marquis. Comedie en un Acte de M. du

Freſny, joüée ſans ſuceès le même jour que le faux honnête homme.

Les Ruins de la Porte S. Bernard. Comedie en trois Actes de M. de Boisfranc repreſentée au Theatre Italien en Juillet 1696. il fut ajoûté à cette Piece la Scene d'un Procureur, qui traitant d'une Charge de Greffier en Chef, fit faire d'avance ſon portrait en robe rouge, mais cette acquiſition ayant manqué il refuſa de payer le Peintre, ſous le prétexte qu'il l'avoit peint en robe rouge, lorſqu'il n'étoit que Procureur.

Le Bal, ou le Bourgeois de Falaiſe. Comedie en un Acte de Vers par M. Renard, repreſenté au Theatre François en 1694.

Le Bal d'Auteüil. Comedie en trois Actes avec un Prologue, en 1702. par M. B**** Le Roi fit faire par M. le Marquis de Gêvres une reprimande aux Comediens, de ce qu'ils avoient joüé cette piece trop libre.

Balde Reine des Sarmates. Tragédie de Jobert.

Le Ballet des âges. xcv. Opera, les paroles de M. Fuſelier, & la Muſique de M. Campra, repreſenté en Octobre 1718. l'Auteur du Poëme dit dans un avertiſſement qu'il a voulu prouver par cet Opera, que le génie Comique n'eſt pas incompatible avec les beautez de l'harmonie, & montrer aux triſtes voluptueux, que les Muſes de l'Opera peuvent ſe permettre les graces du deshabillé, le Prologue repreſente les Jardins d'Hebée; cette Déeſſe invite l'aimable jeuneſſe à profiter des douceurs d'un azile agréable, les trois entrées du Ballet ſont autant de petites Comedies, dont la premiere eſt intitulée la Jeuneſſe ou l'Amour ingenu, la ſeconde l'âge viril ou l'amour Coquet, la troiſiéme la vieilleſſe ou l'amour joüé, dans cette derniere

niere Mademoiſelle Antier paroiſſoit en Seigneur Polonnois ; la derniere Scene étoit le triomphe de la folie ſur tous les âges, où le ſieur Muraire chantoit un air Italien, dans lequel il développoit toute la legereté de ſon goſier.

M. de la Motte a laiſſé à ſa mort un Ballet des âges, qu'on doit joüer ſur le Theatre de l'Opera.

Le Ballet extravagant. Comedie en un Acte de M. Palaprat, joüée au Theatre François en Juin 1690.

„ Jean de Palaprat mort depuis quelques an-„nées étoit de Languedoc, & avoit été Secre-„taire de M. de Vendôme grand Prieur de Fran-„ce, comme il a travaillé conjointement avec „ M. l'Abbé de Bruys, il eſt difficile de diſtinguer „ les pieces qui lui appartiennent en propre, d'a-„vec celles qu'ils ont fait en ſocieté, ces deux „ Auteurs ſe trouvant diviſez à ce ſujet, l'un ré-„vendiquant des pieces que l'autre prétend lui „ appartenir ; voyez l'article de M. l'Abbé de „ Bruys à la Tragédie d'Asba, il eſt cependant „ certain que leur ſocieté ſubſiſtoit, lors du Gron-„deur & de l'Important de Cœur, les autres „ pieces appartenant en toute proprieté à M. Pa-„laprat, ſont *le Ballet extravagant. le Concert „ ridicule. la Fille de bon ſens, & le ſecret révelé.*

Le Ballet des ſens. cxvj Opera, dont les paroles ſont de M. Roy, & la muſique de M. Mouret, repreſenté le 5. Juin 1732.

Le Ballet des Thuilleries. repreſenté dans une des Salles de ce Palais au mois de Fevrier 1718. au ſujet de la naiſſance de Sa Majeſté ; les paroles ſont de M. de Beauchamps, la Muſique vocale de M. Mathau, qui a eu l'honneur de montrer la Muſique du Roi, & qui a compoſé la Muſique de

l'Opera d'Arion, la musique instrumentale de M. Alarius Joüeur de Viole ; & la danse de M. Balon.

Le Ballet du Parnasse executé sur un Theatre dressé dans la cour de marbre du Château de Versailles le 5. Octobre 1729. pour la naissance de Mr le Dauphin, ce Ballet composé de fragmens tant des anciens que des modernes, est divisé en cinq Entrées qui sont le Parnasse, la Musique lyrique, la Muse pastorale, la Muse heroïque & le génie de la France.

Le Ballet de Ville-Neuve S. George ainsi nommé parce qu'il fut représenté à Ville-Neuve S. George le premier Septembre 1692. en présence de Monseigneur le Dauphin par les Acteurs de l'Academie de Musique, ce Ballet fut ensuite joüé sur le Theatre de l'Opera & n'est point imprimé; les paroles sont de M. Banzy & la musique de M. Colasse.

Le Ballet des Vingt-quatre heures. Comédie en trois Actes, un Prologue & des divertissemens par le sieur le Grand Comédien, la musique est de M. Aubert Maître de la musique de S. A. S. Monseigneur le Duc. Cette Piéce fut représentée au Château de Chantilly devant le Roy, le cinq Novembre 1722. par les Comédiens François, Italiens & les Acteurs de l'Opera.

Ballets. Les anciens Ballets qui avant l'établissement des Opera, étoient presque le seul divertissement de la Cour de nos Rois, sont en si grand nombre qu'on se dispensera de les rapporter dans ce recüeil, d'autant plus que le R. P. Menetrier Jesuite en a fait un traité où il fait mention de ces anciens Ballets, & que d'ailleurs un homme de Lettres travaille actuellement à ce recüeil des

Ballets dont il promet favoriſer inceſſament le Public. Ainſi on ſe contentera de raporter en ce catalogue les Ballets danſés par le feu Roy qui dans les premieres années de ſon regne en faiſoit repréſenter un tous les hivers ; ceux de ces Ballets qui ſont déterminés par un nom appellatif, comme *l'Amour malade. Hercule amoureux, &c.* ſe trouveront ſous la premiere lettre de leur titre, & on ne rangera ici que ceux qui ont pour titre le mot generique des Ballets, comme ;

Le Ballet de Chambord, celui de Crequy, celui des Gardes ; de Benſerade.

Le Ballet de Flore auſſi de Benſerade : danſé par le Roy en 1669.

Le Ballet de la jeuneſſe, danſé en Fevrier 1686. les airs étoient de M. de la Lande Maître de la Muſique de la Chapelle du Roy ; c'eſt le premier Ballet auquel il ait travaillé ; les Entrées étoient de M. de Beauchamps.

Le Ballet des Muſes, danſé en Décembre 1666. au Château de S. Germain en Laye.

Le Ballet de Trianon, danſé en Décembre 1688. pour le retour de Monſeigneur le Dauphin de l'armée d'Allemagne, la muſique étoit de M. de la Lande à qui le Roy donna en ce tems la Sur-Intendance de ſa muſique qu'avoit le jeune M. Lully qui mourut ſur la fin de Décembre de cette année 1688.

Baltazard Roi de Babylonne. Tragédie de M. Charenton en 1662.

Le Banqueroutier. Comédie de M. D.... joüée au Théatre Italien en Avril 1687.

Le Banquet des ſept âges. Comédie en trois Actes de M. Deliſle, joüée ou Théatre Italien en Janvier 1723. quoique cette Piéce fut relevée par un

Prologue & des divertiſſemens, elle n'en eut pas plus de ſuccès & n'eſt pas imprimée non plus que la critique que l'Auteur fit de ſa Piéce ſous le titre du Banquet ridicule en un Acte.

Les Barbons amoureux & rivaux de leurs fils. Comédie de M. Chevalier en 1663.

Le Baron d'Albikrac. Comédie de Thomas Corneille : le comique de cette Piéce roule ſur une vieille folle d'Amour & un Valet qui ſoutient le rolle du Baron d'Albikrac, &c.

Le Baron de la Craſſe. Comédie en laquelle la petite Piéce du Zigzac eſt enchaſſée par le ſieur Poiſſon l'ancien en 1679.

Le Baron d'Aſnon. Comédie en proſe de M. de Varennes en 1680.

Bazile & Quiterie. Tragi-Comédie en trois Actes avec un prologue & un divertiſſement, le tout en vers : ſujet tiré du Roman de Dom Guichotte; c'eſt le premier ouvrage de M. Gauthier, joüé au Théatre François en Janvier 1723.

La Baſſette. Il y a deux Comédies de la Baſſette, l'une d'un Gentilhomme de Bourges joüée à Guénegaud, & l'autre de M. Hauteroche, joüée à l'Hôtel de Bourgogne.

Le Bel Eſprit. Comédie de M. L. A. P. joüée avec peu de ſuccès ſur le Théatre Italien en Mars 1694.

Belinde. Tragi-Comédie *de M. Rampale qui a auſſi donné la Tragédie de Dorothée.*

Beliſſaire. Ce General d'armée de l'Empereur Juſtinien célébre par ſes infortunes, a fourni le ſujet de quatre Tragédies, la premiere de M. Rotrou en 1644. la deuxiéme de M. des Fontaines; les troiſiéme & quatriéme par des Auteurs anonimes : ces deux dernieres furent repréſentées

à l'Hôtel de Bourgogne en 1678.

La Belle Cabaretiere, ou le Procureur à la mode C. de M....

La Belle Egyptienne. Il y a deux Comédies sous ce titre, la premiere de Hardy, la deuxiéme de M. Sallebray en 1642.

La Belle Eſclave. Comedie de M. l'Etoille in-4.° 1643. » Claude l'Etoile Seigneur du Sauſſay étoit » d'une ancienne famille de Paris ; on confond » ſouvent ſes ouvrages avec ceux de ſon ayeul & » de ſon biſayeul tous deux Préſidens au Parle- » ment de Paris, c'eſt de leurs écrits qu'a été » tiré le Journal du regne d'Henri III. il fut des » premiers reçus en l'Académie Françoiſe ; on n'a » de Monſieur de l'Etoille que deux piéces de » Theatre, *la belle Eſclave & l'Intrigue des Fi-* » *loux* ; il en achevoit une troiſiéme quand il mou- » rut, qui avoit pour titre *le Secretaire des Inno-* » *cens.* il étoit un des cinq Acteurs que le Cardi- » nal employoit pour travailler à ſes Comédies, » il avoit plus de génie que d'étude & s'étoit par- » ticulierement attaché à bien tourner un vers, il » poſſedoit auſſi les regles du Théatre & quand il » vouloit travailler le jour il faiſoit fermer ſes fe- » nêtres & ſe faiſoit apporter de la chandelle, on » a dit de lui de même que de Malherbe, que » lorſqu'il avoit compoſé un ouvrage il le liſoit » à ſa ſervante, croyant que les ouvrages n'a- » voient pas leur perfection ſi elle ne ſe faiſoit » ſentir aux perſonnes les plus groſſieres, il mou- » rut le premier Juin 1652. âgé d'environ 50 » ans.

La Belle inviſible ou la conſtance éprouvée. Comédie de M. l'Abbé Boisrobert en 1656.

La Belle mere. Comédie en cinq Actes de vers par le

ſieur d'Ancourt, repréſentée le 21 Avril 1725. le même jour on joüa au Théatre Italien une Comédie ſous le titre de *la force du ſang ou du ſot toujours ſot* dont le fond du ſujet étoit le même, ces deux piéces pour leſquelles il y eut de la conteſtation n'eurent pas de ſuccès, cependant on peut dire que celle de d'Ancourt eſt une de celles qui lui doit faire le plus d'honneur par la maniere vive & legere dont elle eſt dialoguée & verſifiée, elle n'eſt pas imprimée dans ſon Theatre.

La Belle plaideuſe. C. de M. l'Abbé de Boisrobert 1655.

Bellerophon. Ce heros eſt connu dans l'hiſtoire poëtique par ſon inſenſibilité pour les avances amoureuſes de Stenobée Reine d'Argos & par la défaite de la chimere dont il triompha monté ſur le cheval Pegaze; cette fable a fourni le ſujet d'une Tragédie compoſée par M. Quinaut en 1665. qui n'eut pas de réuſſite, & d'un Opera qui eſt le XI dont les paroles ſont de M. Thomas Corneille & la muſique de M. Lully repréſentée en 1679. M. Corneille rebutté par le peu de ſuccès de Pſichée avoit renoncé au Théatre Lyrique pour s'attacher uniquement au dramatique, mais le Roy lui aïant témoigné qu'il eut ſouhaité qu'il travaillât pour l'Opera, il ſe rembarqua ſur cette mer orageuſe, par cette piéce dont le prologue eſt entre Apollon & les Muſes: le rolle d'Amiſodar fut rempli par le ſieur Nouveau l'aîné; cet Opera fut repréſenté pendant neuf mois de ſuite, a été imprimé, puis gravé.

La Parodie de cet Opera eſt des ſieurs Dominique & Romagneſi en un acte de Vaudevilles, repréſentée au Theatre Italien au mois de May 1728.

Belphegor. Comédie en trois Actes avec des divertissemens par le sieur le Grand Comédien François joüée au Theatre Italien en Aoust 1721.

Berenice. Ce trait d'Histoire est tiré de ces paroles de Suetone *Titus ab urbe dimisit Berenicen invitus invitam* : outre la Tragédie de Tite & Berenice de Pierre Corneille, ce sujet a fourni deux autres Tragédies sous le titre de Berenice : l'une en Prose de M. du Ryer en 1645 & l'autre de l'illustre M. Racine ; cette derniere fut joüée sur le Théatre de l'Hôtel de Bourgogne en 1671. Le Grand Prince de Condé s'étant trouvé à une représentation de cette Piéce, un Seigneur lui en demanda son sentiment, à quoi il ne répondit que par ce refrain de Chanson Marion pleure, Marion rit, Marion veut qu'on la marie.

Berenice. Tragédie de Thomas Corneille, le sujet de cette Tragédie est different de celui de Berenice amante de Titus, & est tiré des avantures de Sesostris & de Timarette du Roman de Cyrus.

Le Berger d'Amphrise. Comédie en trois Actes & des divertissemens par M. Delisle, elle fut joüée au Théatre Italien sans être annoncée en Fevrier 1727. une magnifique décoration faite par le sieur Claricy Peintre de l'Opera de Londres, n'en rendit pas le succès plus heureux.

Le Berger extravagant. Pastorale burlesque de Thomas Corneille, cette piéce qui est la cinquiéme de cet Auteur est tiré d'un Roman qui porte le même titre, où parmi des fantaisies amoureuses on voit les impertinences des Romans : celui-ci est de Charles Sorel sous le nom de Jean de la Lande imprimé à Paris en 1627.

Les Bergeries de Racan. Pastorale de 3000 vers. Autrefois les gens de lettres ne travailloient point

pour le Theatre & quand M. de Racan fit ſes Bergeries, ce fut plûtôt pour ſe divertir que pour les faire joüer ; il eſt auſſi à remarquer que les Paſtorales ont en quelque ſorte précédé les Comédies & que pendant près de quarante ans on a tiré preſque tous les ſujets des piéces de Théatre de l'*Aſtrée*. Les Poëtes ſe contentant ordinairement de mettre en vers la Proſe de M. Durfé. Nous ne rapporterons pas ces anciennes Paſtorales & Bergeries qui ſont preſque toutes tombées dans l'oubly : à ces Paſtorales ſuccederent les Comédies, d'abord d'intrigue, puis de caracteres.

Les Bêtes raiſonnables. Comédie de M. Jacob en 1661. Mrs Fuzelier & le Grand ont fait un fort joly Opera Comique, intitulé les *Animaux raiſonnables.*

Beval victorieux ſur les Genevois T. de M. Borée en 1627. » Cet Auteur a de plus compoſé la Tragédie de *Thomiris. la Paſtorale d'Achilles victorieux. & les Comédies de Cloriſe, & de la Juſtice d'amour.*

Le Bien perdu recouvré. Comédie de M. Lambert jouée à l'Hôtel de Bourgogne. » Les piéces de cet Auteur ſont, *le Bien Perdu. la Magie ſans Magie. les Ramoneurs. & les ſœurs jalouſes* : le recüeil de ſes Comédies fut imprimé en 1660 chez Deſercy en un vol. in-12.

Les Bien-venus. Ballet de Benſerade danſé à Compiegne le 30. May 1655. aux Nopces de la Ducheſſe de Modene Niéce de M. le Cardinal Mazarin.

La Bigamie. Comédie de Hardy, quoique toutes les Piéces de cet Auteur ayent la ſcene fort variée il n'y en a pas une où ce défaut ſoit ſi remarquable, jamais il ne s'eſt vû une ſi longue péregrination.

Blanche de Bourbon Reine d'Eſpagne. Tragi-Comédie *de M. Renaud auſſi Auteur de la Tragédie de Marie Stuart.*

La Boëte de Pandore. Comédie en un Acte du ſieur Poiſſon fils, cy-devant Comédien ; elle n'eut que trois repréſentations en Mars 1729. Il y a un Opera Comique ſous ce titre.

Le Bois de Boulogne. Comédie en un Acte avec un divertiſſement du ſieur Dominique ; elle n'eut point de ſuccès au Théatre des Italiens, à la Foire au mois de Juillet 1725.

Bolus. Voyez *Brutus.*

Le Bon Soldat. Cette petite Piéce qui eſt de M. Montfleury eſt une de celles qui ſont ſur le catalogue pour être repriſe de tems à autre.

Boniface, ou le Pedant. Comédie en Proſe imitée de l'Italien, de Bruno Nolano. 1633. Voyez le Pedant joüé de Cyrano.

La bonne Femme. Voyez *Hypermeneſtre.*

Le Bourgeois de Falaiſe. Voyez *le Bal.*

Le Bourgeois Gentilhomme. Comédie-Ballet de Moliere en cinq actes de proſe, mêlés d'Entrées de Ballet & de chants avec la cérémonie Turque qui fait le quatriéme interméde & ſix Entrées differentes qui font le cinquiéme ; elle fut repréſentée à Chambord pour un divertiſſement du Roy au mois d'Octobre 1670. Après la premiere repréſentation, Moliere alla au ſouper du Roy, où il eut le chagrin de voir que le Roy ne lui dit pas un mot de ſa piéce ; ſon inquiétude dura les cinq jours ſuivans que ſa Comédie ne fut point repréſentée ; mais à la ſeconde repréſentation, le Roy lui dit vous n'avés encore rien fait qui m'ait plus diverti, & votre piéce eſt excellente : elle fut repréſentée ſur le Théatre du Palais Royal le 23.

Novembre ſuivant. Ce ſpectacle quoiqu'outré & hors du vrai-ſemblable, mais parfaitement exécuté attira la foule des ſpectateurs qui laiſſerent gronder les critiques, & chaque Bourgeois qui y croyoit trouver ſon voiſin peint au naturel ne ſe laſſoit point d'aller voir ſon portrait; on diſoit que le Philoſophe de cette Comédie étoit copié d'après M. Rohaut quoiqu'ami de l'Auteur qui fit emprunter ſon chapeau pour le donner à du Croiſſy, on prétend auſſi mais ſans trop d'apparence que Moliere avoit pris l'idée de ſon *Bourgeois Gentilhomme* dans la Perſonne d'un nommé G.... Chapelier qui avoit dépenſé cinquante mil écus avec une femme à qui il donna une belle maiſon qu'il avoit à Meudon. Les folies de ce Bourgeois eurent une fin funeſte, car il fut enfermé à Charenton pour avoir donné un coup de coûteau à ſon neveu qui étoit Procureur.

Les Bourgeois de qualité. Comédie de M. Hauteroche.

Les Bourgeoiſes a la mode, en cinq Actes, cette Comédie qui fut repréſentée au mois de Novembre 1692. & qui eut un grand ſuccès, a toujours paru ſous le nom du ſieur d'Ancourt & eſt imprimée dans le recüeil de ſes piéces: cependant elle eſt véritablement de M. de Saintion auſſi bien que *le Chevalier à la mode.* Ce M. Saintion mourut au mois de Septembre 1723.

Les Bourgeoiſes de qualité. Voyés *la Fête du Village.*

Les Boutades du Capitan Matamore. Voyés *Capitan.*

Les Bout-rimés. Comédie en proſe de M. de Pierre de Saint-Uſſans ſous le nom du ſieur de S. Glas repréſentée en 1682. On ſçait la vogue qu'a-

voient les Bout-rimez en ce temps-là.

Le Bracelet. Comédie en un Acte de M. de Beau-Champ, le succès qu'eut sa Comédie du *Portrait* lui fit donner en la même année cet autre Bijou de Dames qui eut un fort moins heureux n'ayant été représenté que deux fois au Theatre Italien en Décembre 1727.

Bradamante Niéce de l'Empereur Charlemagne. Ce sujet tiré de l'Arioste a fourni de matiere à trois piéces de Théatre & à un Opera, la premiere est de Robert Garnier qui est toute imitée de l'Arioste; c'est la premiere piéce qui ait porté le titre de Tragi-Comédie; la seconde est une Tragédie de Thomas Corneille qui auroit eu plus de succès s'il n'avoit pas voulu suivre si fidélement l'Arioste, les combats des femmes contre des hommes n'étant guére de notre goût. La troisiéme est la *Bradamante Ridicule* de M. le Duc de S... A... représentée à Guenegaud en présence de la Cour.

L'Opera de *Bradamante* est le LXIX des Opera. Les paroles de M. Roy & la musique de M. la Coste, représenté en May 1707. imprimé in-4°. le Prologue est entre un Enchanteur & une Enchantéresse.

Les Bravacheries du Capitan Spavante. Comédie de N.... 1608.

Le Brave. Comédie de Baïf en 1667. non représentée. » Cet Auteur a encore composé deux autres Comédies, *l'Eunuque & Taillebras.*

Britannicus. Tragédie de M. Racine, cette excellente piece tomba à la cinquiéme représentation, mais elle s'est si heureusement relevée de sa chute qu'elle charme encore aujourd'hui ce même Parterre qui lui avoit autrefois refusé ses

ſuffrages à ſes premiéres repréſentations de l'année 1670.

Les Broüilleries nocturnes. Comédie du ſieur Nanteüil Comédien de la Reine en 1669.

Brutus, Ce premier Conſul de la Republique Romaine, a fourni le ſujet de trois Tragédies, la premiere intitulée *la mort des Enfans de Brute.* Voyés à la lettre M; la deuxiéme de Mademoiſelle Bernard, joüée au mois de Décembre 1690 au Théatre François où elle attira de nombreuſes aſſemblées; la troiſiéme de Mr Voltaire: cette derniere qui fut repréſentée le 11 Décembre 1730. reçut de prodigieux applaudiſſemens à la premiére repréſentation qui diminuerent aux ſuivantes, elles furent au nombre de quinze: elle eſt imprimée avec un diſcours préliminaire ſur la Tragédie.

— La Parodie de cette derniere Tragédie ſous le titre de *Bolus* en vers Alexandrins, eſt des ſieurs Dominique & Romagneſi, elle fut joüée au Théatre Italien le 24. Janvier 1731. & fut recuë très favorablement, la haine des Romains & du Senat contre les Tarquins y eſt parodiée ſous l'idée du different qui regnoit en ce tems entre la Faculté de Medecine & les Chirurgiens, enſorte que ce n'étoit pas ſeulement une Parodie de cette Piéce, mais encore une critique contre ces Meſſieurs, elle eſt imprimée. » Quelque temps » avant la repréſentation de cette Parodie, c'eſt-» à-dire le vingt-huit Décembre précédent, le » ſieur Theveneau Chanteur de la Comédie I-» talienne depuis plus de douze ans, fut reçu » dans cette Troupe; outre ces talens pour la » muſique & le Chant, il en a encore pour l'ac-» tion Théatrale, en ſorte qu'il y a tout lieu

» d'eſperer qu'il deviendra bon Comédien.

C.

Les Cadenas, ou le Jaloux endormy. Comédie en un Acte de Proſe de M. Bourſaut repréſentée en 1662. C'eſt la ſeconde Piéce de cet Auteur qui la donna dans ſa grande Jeuneſſe.

Cadmus & Hermionne. IV. Opera dont le Poëme eſt de M. Quinaut & la muſique de M. Lully. La fable de Cadmus eſt aſſez connuë. Le Prologue eſt la Naiſſance & la défaite du Serpent Pithon, il fut repréſenté en 1674. Pendant le cours de ſes repréſentations, le Theatre du Palais Royal étant venu à vacquer par la mort de Moliere, le Roy l'accorda pour les repréſentations de l'Academie Royale de Muſique. Le Baſque homme très-leger & les ſieurs Faure & Lainé parurent dans cet Opera; & dans la repriſe qui en fut faite après celui d'Alceſte. On vit paroître pour la premiere fois le ſieur Pecour qui s'eſt rendu depuis ſi célébre par la nobleſſe de ſa danſe.

Le Caffé. Comédie en un Acte de M. Rouſſeau repréſentée ſans grand ſuccès en 1694. On fit cette Epigramme ſur cette Piéce par alluſion au Caffé.

Il reſſuſciteroit un mort;
Et ſur ſon ſujet ſans effort,
Rouſſeau pouvoit charmer l'oreille;
Au lieu qu'à ſa piéce on ſommeille,
Et chez lui ſeul il endort.

Le Caffetier. Comédie du ſieur le Grand Co-

médien, repréſentée ſur le Théatre de Lyon.

Le Cahin caha. Voyez *le Tour du Carnaval.*

Le Cahos. Voyés *les Elemens Opera.*

Cajan, ou l'Idolâtre Converti. Tragédie de M. F. G. B. en 1656.

Callirohée. T. Voyez *Coreſus.*

Callirohée. LXXX Opera, les paroles de M. Roy & la Muſique de M. Deſtouches, repréſenté en 1712. & gravé in-4°. le ſujet de cette Tragédie eſt tiré des Achaïques de Pauſanias, le Prologue eſt formé par la Victoire qui déclare renoncer à ſon inconſtance & ſe fixer au Parti de la France, Aſtrée ſurvient qui ramene les plaiſirs & annonce le retour de la Paix. Cet Opera fut gouté & ſa muſette eſt un fort joli morceau de muſique. On en fit une repriſe en Janvier 1732.

Caliſtene. C'étoit un Philoſophe Lacedemonien pour lequel Alexandre avoit une conſidération qui alloit juſqu'au reſpect; M. Piron en a fait une Tragedie qui fut repréſentée au mois de Fevrier 1730. Quoique les connoiſſeurs y trouvaſſent de grandes Beautez, cependant l'action peu intereſſante, fit qu'elle n'eut que neuf repréſentations.

Camille Reine de Volſques. XCIII Opera dont les paroles ſont de M. Danchet & la muſique de M. Campra repréſenté en 1717. & imprimé en muſique.

Camma Reine de Galathie. Tragedie de Thomas Corneille, repréſentée à l'Hôtel de Bourgogne où la Cour & la Ville ſe trouverent en ſi grand nombre qu'il ne reſtoit plus de place ſur le Théatre pour la joüer, c'eſt pourquoi les Comediens François qui juſqu'alors n'avoient joüé ſur ce Theatre que les Dimanches, Mardis & Vendredis, commencerent à cauſe de la foule que leur attiroit cette Piéce à joüer les Jeudis ce qu'ils

continuerent dans la ſuite lorſque les Piéces étoient ſuivies, ce qui augmenta fort leur recette. Ce ſujet fut donné à M. Corneille par M. Fouquet Sur-Intendant des Finances.

Le Camp de Porché-Fontaine. Un fort de terre qui fut fait près de Montreüil, & un Camp du Régiment du Roy près de Porché-Fontaine à l'entrée des avenues de Verſailles pour le divertiſſement & l'Inſtruction de ſa Majeſté en l'art militaire, fournirent le ſujet de deux petites pieces repreſentées toutes deux au mois d'Octobre 1722., l'une au Théatre François de la compoſition du ſieur le Grand, & l'autre au Theatre Italien: cette derniere étoit un ramas fait par le ſieur Dominique de pluſieurs ſcenes de l'ancien Theatre Italien.

Le Campagnard. Comedie de M. Gillet.

Canente. L. Opera dont le Poeme eſt de M. de la Motte & la Muſique de M. Colaſſe, repreſenté en 1700 non imprimé en muſique: ſelon les Metamorphoſes Canente fut ainſi nommée pour la douceur de ſa voix & mourut de déſeſpoir de voir ſon mari Picus changé en Pivert, la Scene du Prologue repreſente le Château de Fontainebleau du côté du Parterre du Tybre, le Dieu de ce fleuve, l'Aurore & Vertume en ſont les Entre-Parleurs.

Le Capitaine Bondoufle. Comédie de Coſme la » Gambe dit de Châteauvieux Valet de Chambre » du Roy Henry III. & de Monſieur le Duc de » Nemours, il récita pluſieurs Comédies & » Tragédies devant les Rois Charles IX. & » Henry III. Outre cette Comédie il en a- » voit compoſé quelques autres, comme *Jodés.* » *Romer. Edoüard. Roys* &c. tirées de Bandel tou- » tes tombées dans un parfait oubly.

Le Capitan Matamor, ou le Fanfaron. Comedie de M. Marechal » ce ſujet de Capitan qui eſt tiré » du *Miles glorioſus* de Plaute, a été traité en deux » autres Comédies, l'une en proſe par un Come- » dien de la Troupe jalouſe imprimée in-8o, l'autre » intitulée le veritable Capitan Matamor; outre » cette piece, M. Marechal a encore donné au » Theatre, *le Jugement. le Mauſolée. la Cour* » *Bergere. l'Inconſtance d'Ylas. la ſœur Valeureu-* » *ſe. la Genereuſe Allemande. & le Dictateur* » *Romain.*

Le Capricieux. Comédie de M. Rouſſeau, repreſentée en Décembre 1700. C'eſt cette Comédie qui attira les premiers Couplets qui ont fait tant de bruit & qui ont eu une ſuite ſi funeſte pour l'Auteur de cette Piéce. » Ses autres Comédies » ſont, *le Caffé. le Flateur. & la Ceinture Ma-* » *gique*, il a auſſi donné deux Opera *Jazon. &* » *Venus. & Adonis.* Ses Oeuvres ſont en deux » volumes in-quarto de l'Impreſſion de Londres » & en trois volumes de celle de Hollande.

Les Captifs. Plaute a fait une Comédie des Captifs & trois de nos Auteurs François ont traité ce ſujet, ſçavoir M. du Ryer, M. Rotrou & M. Roy la Comédie de ce dernier eſt en trois Actes avec un Prologue & des Divertiſſemens dont la muſique étoit du Sr Quinaut Comedien; quelques perſonnes ont prétendu que M. de la Fond avoit travaillé à cette Piece & que le prologue étoit de lui.

Cardenio. Voyez *les Folies de Cardenio.*

Cariſelly. Divertiſſement de M. Lully.

Cariſte, ou les charmes de la beauté. Poëme dramatique de M. Baro in-4o 1651.

Carmante. Tragédie de Madame de Villedieu.

Le

Le Carnaval Mascarade, VII Opera en neuf entrées dont les vers sont de differens Auteurs & la Musique de M. Lully, joüé en 1675 non imprimé en musique; lorsque cette Mascarade a été joüée sur le Théatre de l'Opera, elle a été accompagnée de quelqu'autre divertissement; le plus souvent de l'Eglogue de Versailles & quelquefois du Ballet de Ville-Neuve S. George.

M. de Benserade avoit donné un Ballet aussi intitulé le *Carnaval* qui fut dansé par le Roy en 1668.

Le Carnaval de Venise. XLVI. Opera dont les paroles sont de M. Renard, & la musique de M. Campra, représenté en 1699. imprimé in-quarto. Le sujet du Prologue est Minerve avec un Ordonnateur qui fait décorer une Salle pour un spectacle; la piéce est une Comedie du Contraste des Amours d'un Cavalier François & d'un Noble Venitien. Ce fut pendant les représentations de cet Opera, que par Arrest du Conseil du 25. Fevrier 1699. l'entrée aux Théatres fut augmentée d'un sixiéme en sus, par autre du 30. Aoust 1701. il fut ordonné que ce sixiéme seroit pris sans aucune charge; & au mois de Fevrier 1716. ce prix fut encore augmenté d'un neuviéme au profit de l'Hôtel-Dieu de Paris. Autrefois pour l'entrée aux Comédies on ne donnoit que cinq sols au Parterre & dix sols aux Galleries, & lorsque pour des piéces nouvelles il convenoit faire des frais extraordinaires, le Lieutenant Civil du Châtelet ordonnoit du prix de ces entrées.

Le Carnaval & la Folie. LX. Opera, Comédie-Ballet dont les paroles sont de M. de la Motte & la musique de M Destouches, représenté en 1704

& gravé in-4o. Le Prologue eſt le Feſtin des Dieux ; le Ballet en quatre Actes repréſente les Amours & le Mariage du Carnaval avec la Folie perſonifiez. Cette idée eſt tirée de l'Eloge de la Folie par Eraſme.

Le Carnaval de Lyon. C. du ſieur le Grand Comédien, repréſentée à Lyon.

Les Caroſſes d'Orleans. Comedie de M. la Chapelle en 1681.

La Carthaginoiſe. Tragédie de M. Monchreſtien en 1617. » Antoine de Monchreſtien Seigneur de » Vaſte-Ville, Poëte François, a compoſé un » volume de Tragédies autrefois eſtimées, qui » ſont *Aman ou la Vanité. cette Carthaginoiſe.* » *les Lacenes ou la Conſtance. David ou l'A-* » *dultere. l'Ecoſſoiſe ou le Deſaſtre. la Bergere* » *Paſtoralle, Suzanne ou la Chaſteté*, impri- » mées à Roüen 1627. in-octavo.

Cartouche. C. en 3. actes du Sr le Grand Comédien, c'eſt une de ces piéces qu'on doit regarder comme un Vaudeville ſur un événement nouveau & ſingulier : à la premiere repréſentation, l'impatience fut ſi grande que les Acteurs ne purent achever la premiere ſcene de la Comédie d'*Eſope à la Cour* qu'on devoit joüer d'abord, il fallut l'interrompre & ceder aux cris tumultueux du Parterre qui demandoit Cartouche ; cette Comedie avoit été compoſée avant la priſe de Cartouche, ſous le titre des *Voleurs, ou de l'Homme imprenable*, mais elle ne fut pas joüée ; cette Comédie de Cartouche eut treize repréſentations dont la derniere fut le onze Novembre 1721. & ce fameux Voleur fut exécuté le vingt ſuivant ; dans le même tems on joüa au Théatre Italien une mauvaiſe Piéce ſous le même titre : il parut

aussi en même temps un Poëme intitulé *le Vice puni, ou Cartouche* ; qui trouva des approbateurs.

Cassandre Comtesse de Barcelonne. Tragi-Comédie de M. l'Abbé de Boisrobert, représentée en 1654.

Cassandre. LXVII. Opera, Tragédie en cinq actes dont le Poëme est de M. de la Grange & la Musique de Mrs Bouvard & Bertin, représentée en 1706. imprimée in-folio : l'amour de Cassandre fille de Priam pour Oreste fils d'Agamemnon dont Cassandre étoit captive, & l'Episode de Clitemnestre qui est aimée d'Egiste font le sujet de la Tragedie ; Apollon & les Dieux des Fleuves, de Scamandre, Xante & Simois forment le Prologue.

Caton d'Utique. Tragédie de M. Deschamps, représentée avec succès en 1715 : dans le Mercure du mois de Mars 1715. on trouve le parallele de cette Tragédie avec celle Angloise de M. Adisson ; le sujet de ces deux Tragédies est la mort de Caton. » cette Tragédie est la pre-» miere de M. Deschamps qui a donné depuis » celles de *Cleopatre. & d'Artaxerces. & la Co-» médie du Parvenu.*

La Cause des femmes. Comédie de M. Losme de Montchenay, représentée au Théatre Italien en Décembre 1687. l'Auteur fit la critique de sa Piéce qui fut joüée au mois de Fevrier suivant. » M de Losme de Montchenay fils d'un Pro-» cureur au Parlement de Paris, a donné quatre » Piéces à l'ancien Théatre Italien, *cette Cause* » *des Femmes. Mezetin Grand Sophi. le Phenix.* » *& les Souhaits.*

La Ceinture magique. Petite Comédie composée

par M. Rousseau, pour la Cour ; elle fut joüée à l'Hôtel de Conty à Versailles, pendant le Carnaval de l'année 1702.

La Celiane. Comédie de M. Rotrou en 1637.

Celie, ou le Vice-Roy de Naples. T C. de M. Rotrou en 1646.

Celine, ou les Freres Rivaux. Tragédie de M. Beys. » Les autres Piéces de cet Auteur, sont *les Foux* » *Illustres. l'Hopital des Foux. & le Jaloux sans* » *sujet.*

Celimene. Pastoralle de M. Rotrou, joüée en 1636. après plusieurs années, c'est-à-dire en 1653. cette Piece retouchée par M. Tristan, fut joüée sous le titre d'*Amarillis* & eut un merveilleux succès.

Celinde Poëme heroïque de M. Baro, il est de cinq actes divisés en scenes, le tout en prose, hors 300. vers qui font partie d'une Tragédie *d'Holoferne*, & qui sont amenez dans le troisiéme acte à Paris en 1629. in-8°.

Cephale & Procris. xxxij Opera, Tragedie en cinq actes dont le Poëme est de M. Duché & la musique de Mademoiselle Laguerre, representé en 1694. imprimé in-folio. Le sujet de cette piece est tiré des Metamorphoses ; Flore, Pan & Nerée forment le Prologue.

Il y a une Comedie de *Cephale & Procris*, du sieur d'Ancourt en trois actes de vers libres, & un Prologue de Momus & Thalie avec des divertissemens : cette piece représentée en Octobre 1711. eut un mediocre succés.

Le Cercle des femmes. Comedie de M. Chapuseau. Voyez *l'Academie des femmes.*

Le Cerdeau des Theatres. Comedie en un acte de M. Fuzellier, représentée au Théatre Italien en 1722 où elle ne réussit pas.

Ceſar. Nous avons trois Tragédies qui portent le nom de Ceſar, la premiere de Jacques Grevin de l'année 1560. la deuxiéme intitulée la *Mort de Ceſar* de M. Scudery ; cette piece eſt réguliere en toute ſon économie, & fut repréſentée avec applaudiſſement en 1636, la troiſiéme de Mademoiſelle Barbier qui fut repreſentée en Novembre 1709. & eut l'approbation des connoiſſeurs.

Ceſar Urſin.. Ce ſujet tiré de l'Eſpagnol a été traité en deux Comédies, l'une de M. l'Abbé de Boisrobert en 1656. & l'autre de M. le Sage en cinq actes qui eut peu de ſuccez au mois de Mars 1707.

Champagne Coëffeur. Comédie de M. Boucher en 1662. Les bonnes fortunes du beau Champagne Laquais firent tant d'éclat, que le feu Roi fut curieux de ſe faire montrer ce Garçon & donnérent occaſion à cette piéce ; ce beau Champagne eſt mort Sécrétaire du Roy.

Les Champs Elizées joüés ſur l'ancien Théatre Italien. Voyés *Promenades.*

Le Charivary. Comédie du ſieur d'Ancourt, en une acte & un divertiſſement, repréſentée en Septembre 1697.

Le Charme de la voix. Comédie de M. Thomas Corneille qui dans ſa Préface n'appelle pas du jugement du public quoique peu favorable à ſa piéce, mais auſſi il croit ce Public trop juſte pour lui faire répondre des fautes d'autrui, la ſienne n'étant que de s'être trop attaché à celles de D. Auguſtin Moreto qui a traité ce même ſujet dans ſa langue ſous le titre *de lo que Picede la apprehenſion*, & qui ſuivant le goût de ſa nation fait entretenir des Valets & des Bouffons

avec des Princes & des Souverains.

Les Charmes de Felicie. Pastorale de M. Montauban, en 1654. tirée de la *Diane de Montemajor.*

„ Jacques Pousset, Ecuyer sieur de Montau-
„ ban, étoit Avocat au Parlement, fut Eche-
„ vin de la Ville de Paris & mourut le 16.
„ Janvier 1685. son heureux génie ne l'avoit pas
„ seulement fait distinguer dans le Barreau, mais
„ aussi dans plusieurs piéces de Theatre qui sont
„ entr'autres *les Charmes de Felicie. Pantagruel.*
„ *Zenobie Reine d' Armenie T. Seleucus T. C. he-*
„ *roïque. le Comte de Hollande T C. & Indé-*
„ *gonde T.* imprimées en un Recüeil en 1654.

Le Charmeur charmé. Comédie non achevée de M. des Marêts.

„ Jean des Marêts de S. Sorlin, étoit de Paris,
„ fut Controlleur Général de l'extraordinaire
„ des Guerres, Secretaire Général de la Marine
„ & Intendant de Monsieur le Duc de Richelieu
„ en l'Hôtel duquel il mourut en l'année 1676.
„ âgé d'environ quatre-vingt ans. M. Baillet
„ ayant dépeint le genie de cet Auteur, & dé-
„ taillé, ses differens ouvrages dans ses juge-
„ mens des Sçavans, il suffira de rapporter ici
„ ses piéces de Théatre qui sont 1. *Aspasie.* 2.
„ *Scipion.* 3. *Mirame.* 4. *Roxane.* 5. *les Vision-*
„ *naires.* 6. *Erigone.* 7. *Europe.* 8. *le Char-*
„ *meur charmé.* On lui attribue encore la Comé-
„ die *du Sourd.* & la Tragédie d'*Annibal.*

La Chasse du Cerf. Comédie en trois actes du sieur le Grand Comédien, représentée sans succès au mois d'Octobre 1726.

Les Chastes Martyrs. Tragédie de Mademoiselle Cosnard.

Le Chevalier Bayard Comédie heroïque de M. Autreau, repréſentée au Theatre François le 23. Novembre 1731. Elle eſt bien écrite, les caracteres en ſont nobles & bien ſoutenus & les ſentimens très convenables au Heros & aux principaux perſonnages. Cependant après quelques repréſentations, l'Auteur retira ſa piéce pour la corriger.

Le Chevalier à la mode. Comédie en cinq actes de proſe; cette piece a toûjours paru ſous le nom du ſieur d'Ancourt, quoique veritablement de M. Saintion auſſi Auteur des *Bourgeoiſes à la mode*; c'eſt une des plus comiques pieces du Theatre François; dans ſa nouveauté, c'eſt-à-dire au mois d'Octobre 1687. le ſieur de Villiers excellent Comédien, y joüoit le Rolle du Chevalier, ceux de Madame Patin & de la Baronne étoient remplis par les Demoiſelles de la Grange & Durieux qui avoient un grand talent pour ces ſortes de rolles chargés.

Le Chevalier errant. V. *l'Oedipe* de M. de la Motte.

Le Chinois. Comédie en quatre actes avec un Prologue de Mrs Renard & du Freſny, repréſentée au Theatre Italien en 1692.

La Chûte de Phaëton. Comédie du Sr le Grand joüée à Lyon.

La Chûte de Phaëton. Tragédie de M. Lhermite de Vozelle en 1639.

Chriſante. Tragedie de M. Rotrou en 1640.

Chriſeïde & Arimand. Tragi-Comédie du Sr Mairet, c'eſt ſa premiere Piece.

„ M. Mairet Poëte François, étoit de Bezan-
„ çon, vivoit au commencement du dix-ſeptié-
„ me ſiécle & avoit commencé à travailler
„ pour le Théatre avant Mrs Rotrou, Scudery,

„ Corneille & du Ryer ; ſes pieces ſont *cette*
„ *Chriſeide* qu'il donna à ſeize ans au ſortir du
„ College *Silvandre* à vingt-un an, *le Duc*
„ *d'Oſſonne* à vingt trois, *la Virginie* à 24. *So-*
„ *phoniſbe* à 25. *Marc Antoine* à 26. *Soliman*
„ en la même année, & depuis ſa *Silvie*, *la Si-*
„ *donie*. *l'Illuſtre Corſaire*. *Athenaïs & Roland le*
„ *furieux*. Quelques-uns lui attribuent une Tragi-
„ Comédie des *Viſionnaires*.

Le Cid. Tragi-Comedie de M. Corneille l'aîné qui convenoit de bonne foy qu'il devoit à Guillin de Caſtro une partie des beautez de ſa piéce laquelle fut joüée en 1637. Mr Peliſſon raporte qu'il n'eſt pas aiſé de s'imaginer avec quelle approbation le *Cid* fut reçu de la Cour & de la Ville ; on ne pouvoit, dit il, ſe laſſer de la voir; on n'entendoit parler d'autre choſe dans les compagnies ; chacun en ſçavoit quelque partie par cœur, & on la faiſoit apprendre aux enfans ; perſonne n'ignore la jalouſie que le merite de cette piece attira à ſon Auteur, & l'inutilité des efforts qu'on fit contre elle, quoiqu'appuyés de l'autorité d'un Grand Miniſtre qui lui donna pour Juge des perſonnes qui ſe ſont crus depuis fort honnorez d'être de ſes Confreres ; ceux qui voudront en être mieux inſtruits n'ont qu'à lire les ſentimens de l'Académie Françoiſe ſur le *Cid* & les jugemens des Sçavans de M. Baillet : ce ſont ces examens critiques qui ont fait dire à M. Deſpreaux

Envain contre le Cid un Miniſtre ſe ligue,
Tout Paris pour Chimene a les yeux de Rodrigue.
L'Academie en corps a beau le cenſurer,
Le Public révolté s'obſtine à l'admirer.

M. Corneille avoit dans son Cabinet cette Tragédie du *Cid* traduite en toutes les langues de l'Europe, hors l'Esclavonne & la Turque.

La suite & le Mariage du Cid. Tragi-Comédie par le sieur C.... imprimée en 1638.

La vraye suite du Cid. Tragi-Comédie par le sieur des Fontaines, imprimée en 1638.

Cidippe. Tragi-Comedie, ouvrage posthume de M. Gombauld.

Cinna. Tragédie de Pierre Corneille en 1643. c'est à cette piéce que d'une plus commune voix on a adjugé le prix sur toutes les autres de cette illustre Auteur qui cependant lui préferoit sa chere *Rodogune*. M. l'Abbé Dolivet de l'Academie Françoise ne met pas le different entre ces deux piéces, & fait passer *Polieucte* avant la plus belle des deux.

Circé. Ce sujet a été mis en Tragédie & en Opera la Tragédie, ou pour mieux dire la Tragi-Comédie est de M. Thomas Corneille, dont le succès fut très-grand, il ne faut pas s'en étonner, puisqu'on n'avoit rien vu jusqu'alors de si beau ni de si surprennant que les Machines qui en firent le principal ornement. La musique étoit de M. Charpentier.

Le sieur d'Ancourt a fait en 1705. un nouveau Prologue & de nouveaux divertissemens pour cette Piéce qui fut alors reprise sans machines.

L'Opera de *Circé* est le xxxiij des Opera; les paroles sont de Mademoiselle Saintonge & la musique de M. des Marests, il fut représenté en 1694. & imprimé in-folio : la Nimphe de la Seine avec des Nayades & des Dryades forme le Prologue

„ Outre cet Opera, Mademoiselle de Sainton-

„ ge a donné celui de *Didon & le ballet des Sai-*
„ *ſons*, elle a auſſi laiſſé deux volumes de diverſes
„ poëſies qui ont été imprimées à Dijon.

Clarice, ou l'Amour Conſtant. Tragi-Comédie de M. Rotrou. en 1642.

Clariente, ou le Sacrifice Sanglant. Tragi-C. de M. de la Caprenede en 1637.

Clarigene. Tragi-Comédie de M. du Ryer 1639. in quarto.

Clarimonde. de Baltazard Baro in - quarto 1643.

Cléarque Tyran d'Heraclée. Tragédie de Madame de Gomez, repréſentée en 1717.

Cleomédon. Tragi-Comédie de M. du Ryer en 1636 in-quarto.

Cleomenes. T. de M. Bouſcal.

Cléopatre. Nos anciens Auteurs qui ont fait des Poëmes dramatiques de *Cléopatre*, ſont Jodelle & Nicolas de Montreux ſous le nom d'Olenix de Montſacré. M. de Benſerade fit repréſenter une Tragédie de *Cléopatre* de ſa façon en 1636. enſuite M. l'Abbé Abeille en a donné une autre. M. la Chapelle a donné auſſi la Tragédie de *la Mort de Cleopatre*, repréſentée au mois de Decembre 1681. ſur le Theatre de Guénégaud où elle eut une vingtaine de repréſentations, elle fut repriſe avec ſuccès au commencement de l'année 1723. Enfin M. Deſchamps donna en 1719. une derniere Tragédie de *Cléopatre* dont l'action principale roule ſur la mort de Marc - Antoine.

Cleophon & Leucipe. Tragédie de M. du Ryer, je ne crois pas que cette piéce ſoit imprimée.

La Climene. T C. Paſtorale de M. de la Croix. Il y a une autre *Climene* auſſi intitulée le *Triomphe de la vertu* T C. en proſe par M. de la Serre.

Clitandre T C. en 1630. C'eſt la 2. piéce de Pierre Corneille qui, pour répondre en quelque ſorte au Public qui avoit trouvé *ſa Melite* trop ſimple fit cette piéce où il ſema les incidens & les avantures avec une très-vicieuſe profuſion, mais il revint bien-tôt à ſon naturel dans ſes piéces ſuivantes.

Clitophon. Tragédie non-imprimée de M. du Ryer, le manuſcrit eſt dans la Biblioteque de M. le Maréchal d'Eſtrées.

Clorinde C. de M. Rotrou en 1636.

Cloriſe. Paſtoralle de M. Borrée en 1624. Une autre *Clorije* de M. Baro imprimée à Paris in-octavo 1632.

Clotilde Reine de France. Deux Tragédies de Ste *Clotilde*, l'une de M. Prévoſt en 1618. l'autre de M. Boyer en 1659.

Clovis, ou le Grand Clovis premier Roy Chreſtien, par M. Lheritier

„ Nicolas Lheritier Nouvelon étoit Hiſtorio-
„ graphe du Roy, il avoit épouſé Françoiſe
„ Leclerc, morte veuve au mois d'Aouſt 1704.
„ de laquelle il a laiſſé un fils & trois filles,
„ dont la ſeconde eſt Mademoiſelle Lheritier
„ connue par ſes agréables ouvrages de proſe
„ & de vers; M. Lheritier fit à l'âge de vingt-
„ deux ans une Tragédie intitulée *Amphitrion, ou*
„ *Hercule Furieux*, puis cette autre Tragédie du
„ *Grand Clovis*, qui fut fort applaudie & qui
„ fut repréſentée ſur le Théatre de l'Hôtel de
„ Bourgogne, on peut voir dans les eſſais
„ de Litterature du mois de Décembre 1702.
„ un ample détail des autres ouvrages de M. Lhe-
„ ritier qui ſont pluſieurs traductions & traités ſur
„ l'Hiſtoire.

Le Cocher ſuppoſé. Comédie en un acte de proſe

du ſieur Hauteroche en 1680. Le ſujet de cette Piéce eſt tiré d'une Comedie Eſpagnole intitulée *Los Riegos que tienne un Coche* de don Antonio de Mendoça.

Le Cocu imaginaire. Comédie de Moliere en un acte de vers, repréſentée pour la premiere fois ſur le Théatre du Petit Bourbon le 28. May 1660. par la Troupe de MONSIEUR. Un Bourgeois qui ſe crut joüé dans cette piéce en porta ſes plaintes qui tournerent à ſa honte ; cette petite Comédie eſt tirée d'une Italienne intitulée *il Cornuto per opinione*:

La Cocue imaginaire. Comédie de M. Donneau de Vizé en 1660.

La Coëffeuſe a la mode. Comédie par un anonime.

Collin Maillard. Comédie de M. Chapuſeau en 1662. le ſieur d'Ancourt a habillé cette piéce à la Moderne, ſous le même titre en un acte de proſe & un divertiſſement qui fut repréſentée en Octobre 1701.

Colombine. „ L'Actrice qui joüoit ce rolle ſur l'an-
„ cien Théatre Italien, ſe nommoit Catherine
„ Biancollely femme du ſieur de la Torilliere
„ Comédien François, elle étoit fille du celebre
„ Dominique & ſœur du ſieur Dominique d'au-
„ jourd'hui. " Il n'y a que deux Comédies Françoiſes qui portent le titre de *Colombine*, ſçavoir

Colombine Avocat pour & contre. Comédie de M. Fatouville, repréſentée au mois de Juin 1685. ſur l'ancien Théatre Italien.

— *Femme vangée.* Comédie du même M. Fatouville, repréſenrée au même Theatre Italien en Janvier 1685. il n'y avoit point d'Arlequin en cette piéce par la mort du celebre Dominique arrivée l'année précédente.

Le Combat de Fortune & de Pauvreté. C. de Jean de la taille de Bondaroy Gentilhomme de „ la Beauce & frere de Jacques de la Taille auſſi „ Auteur dramatique vivans à la fin du ſeiziéme „ ſiecle & au commencement du dix-ſeptiéme „ Leurs Tragédies & autres œuvres poëti- „ ques furent imprimées enſemble à Paris ès „ années 1572. 1573. & 1574. en 2. volu- „ mes in-octavo.

„ Le premier volume contient *Saul furieux,* „ *Daire. & Alexandre.* Ces deux dernieres ſont „ de Jacques.

„ Le 2e. vol. contient *la Famine. les Corri-* „ *vaux & le Negromant* avec des Elegies & „ Poëſies de Jean ; je trouve de plus de ces „ deux freres, *la Mort de Paris & d'Oenone &* „ *le combat de Fortune & de Pauvreté.*

Le Comédien Poëte. Cette Piéce qui eſt de M. Montfleury, a paru imprimée ſous le titre du *Garçon ſans conduite*, elle fut joüée à Guenegaud en 1671. elle eſt compoſée d'un Prologue en proſe, d'un premier acte en vers qui fait une piéce ſéparée, enſuite eſt une ſcene de proſe qui eſt la ſuite du Prologue, puis ſuivent quatre actes de vers qui font une nouvelle piéce Comique qui n'a aucun rapport au titre du *Poëte Comédien.*

Les Comédiens Eſclaves. Comédie des ſieurs Dominique, Romagneſi & Lelio fils ; repréſentée au Theatre Italien en Août 1726. Cette piece qui fit honneur à ſes Auteurs, eſt compoſée d'un Prologue & de trois actes contenant chacun une piece d'un genre different, la premiere eſt une Comedie tirée de l'hiſtoire d'un Duc de Bourgogne, ſujet deja traité par le P.... du C.... la 2e piece eſt une Tragedie intitulée *Argacambis*, la troiſie-

me eſt un Opera Comique. Cette diverſité avoit déja été miſe au Theatre, comme il a été remarqué à l'occaſion de l' *Ambigu Comique*, & fut copiée au Theatre François dans les trois ſpectacles.

Les Comédiens de Campagne Comédie du ſieur le Grand Comédien, joüée en Province.

Les Comédiens par hazard. Comedie en trois actes de M. Geulette, repreſentée au Theatre Italien en Mars 1718. C'eſt ſa premiere piece.

„ Monſieur Geulette Subſtitut du Procureur du „ Roy au Châtelet de Paris, ne travaille pour le „ Théatre que par delaſſement & n'a jamais exi- „ gé de part d'Auteur des petites pieces qu'il a „ données au Theatre Italien : ces pieces „ ſont *les Comédiens par hazard Arlequin „ Pluton. le Tréſor ſuppoſé. l'Amour precepteur. „ & l'Horoſcope accompli.* Il a de plus donné au „ public les Mille & un quart d'heure Contes „ Tartares en 3. volumes in-12. 1723. des No- „ tes ſur l'hiſtoire du petit Jean de Saintré &c.

La Comédie de Village. en un acte par les ſieurs Dominique & Lelio fils, joüée au Theatre Italien en Octobre 1728.

La Comédie des Chanſons. en 1640. compoſée de couplets de Chanſons joints & couſus les uns aux autres, cette Comédie a bien pu donner l'idée des pieces en Vaudevilles & des Opera Comiques.

La Comédie des Comédies. Deux pieces portent ce Titre, l'une traduite d'une Comédie Italienne où le ſacré eſt mêlé avec le profane par René Barry ſous le nom de du Pechier en 1629. in-octavo, & l'autre par un anonime qui marque ſon nom par les lettres L. S. D. P.

La Comedie des Comediens. Nous avons trois Co-

médies sous ce titre, la premiere de M. Gougenot, représentée en 1633. les Comédiens qui sont introduis en cette piéce sont Bellerose, Gauthier, Boniface, Capitaine, Guillaume, Turlupin, la Demoiselle Valliot femme du sieur Gauthier, les Demoiselles Beaupré, Beau-Château, Lasleur & Bellerose.

La seconde *Comédie des Comédiens* est de M. Scudery, representée en 1635. Voyez *l'Amour caché par l'Amour.*

La troisiéme aussi intitulée l'*Amour Charlatan* en trois actes avec des airs fut representée en 1710. dans un tems où les spectacles de la Foire avoient tellement pris le dessus & avoient rendu le Theatre si desert, que les Comediens François se trouverent dans la necessité de fermer leur. Le sieur d'Ancourt crut ramener le public par un divertissement qui fit paroître Arlequin & Scaramouche; on proposa au sieur de la Torilliere de joüer le rolle d'Arlequin, mais soit que l'ombre de Dominique son beau pere l'intimida, soit qu'il ne voulut pas se deffaire d'un jeu où il s'est fait beaucoup de réputation pour en prendre un autre où il ne croyoit pas pouvoir reüssir, il resista à la priere même des Puissances & offrit seulement de joüer le rolle de Mezetin; le sieur d'Ancourt se determina sur cela à travailler à ce divertissement & prit le sujet dans la disposition presente des affaires de la Comedie, & c'est ce qui produisit la premiere petite piece de cette *Comédie des Comédiens*; d'ailleurs l'émulation qui regne entre les Theatres de Paris, donna lieu à la seconde petite piece de *l'Amour Charlatan* dont l'idée fut tirée de l'amour saltinbanque qui est une des entrées du Ballet des Fêtes Venitien-

nes que le sieur d'Ancourt mit d'abord en un seul acte qu'il étendit depuis en trois en approchant des choses detachées.

La Comédie des Proverbes. de M. D.... en 1698 il y a une autre ancienne Comédie des *Proverbes* par Adrien de Montluc Comte de Carman.

La Comédie des supposés du sieur N....

La Comédie sans Comédie. de M. Quinaut en 1654 Cette piece contient une Pastorale intitulée *Elomire*, une Comedie du *Docteur de verre*, une Tragedie qui a pour titre *Clorinde* & un Opera d'*Armide & Renaud.*

La Comédie sans titre, en cinq actes de vers, elle parut en 1679. sous le nom de Poisson l'ancien elle est même inserée dans le recüeil de ses pieces cependant elle est de M. Boursaut ; son premier titre fut le *Mercure Galand*, mais M. de Vizé Auteur de ce Mercure obtint que ce titre fut changé en celui de la *Comédie sans titre*, elle eut un succès surprenant ayant été joüée au double plus de 80. fois de suite. V. Arlequin Mercure Galand.

La Comete. Celle qui parut en 1682. fournit le sujet de deux Comedies, l'une de M. de Vizé, & l'autre de M. de Fontenelles.

Comode. Tragedie de M. Thomas Corneille, l'action principale est la mort de cet Empereur : sur le bruit des applaudissemens que recevoit cette piece sur le Theatre du Marais, le Roy & toute sa Cour l'y allerent voir representer, & quelque tems après elle fut joüée sur le Theatre du Louvre où l'on en donna plusieurs representations.

Le Comte d'Essex. Le malheur de cet infortuné Comte qui eut la tête tranchée à Londres le 25. Fevrier 1601. a fourni le sujet de trois Tragedies,

dies; la premiere de M. de la Calprenéde, laquelle eut un grand succès en 1632 la deuxiéme de M. Claude Boyer en 1672. & la troiſieme de M. Thomas Corneille, qui eſt celle qui eſt reſtée en poſſeſſion du Théatre. Elle fut repreſentée à l'Hôtel de Bourgogne en 1678. & fut d'abord critiquée; on diſoit que ce Comte ſeroit plus promptement condamné en France qu'il ne l'avoit été en Angleterre; cependant les grandes Aſſemblées continuerent à y venir, & cette Piéce étant très-touchante, il fut aiſé à la célebre Chammelée de faire couler des pleurs. On vouloit imputer à M. Corneille d'avoir falſifié l'Hiſtoire, parce qu'il ne s'étoit pas ſervi de l'incident d'une Bague, qu'on prétendoit avoir été donnée par la Reine au Comte d'Eſſex pour gage d'un pardon certain, quelque crime qu'il pût jamais commettre; mais M. Corneille prétend que cette Bague étoit de l'invention de la Calprenéde, & qu'il ne s'en trouvoit rien dans aucun Hiſtorien.

Le Comte de Gabalis. Comedie en un Acte de M. de ..... non imprimée. Le Livre ſingulier de M. l'Abbé de Villars qui porte ce titre de *Comte de Gabalis*, & qui traite des Habitans des quatre Elémens, a fourni le ſujet de cette Piéce.

La Comteſſe de Pembroc Voyés la folle Gageure.

La Comteſſe Deſcarbagnas. Comedie de Moliere en un Acte de Proſe, repréſentée pour la premiere fois à Saint-Germain en Laye au mois de Février 1672. & donnée au Public ſur le Théatre du Palais Royal le huit Juillet ſuivant. Les bons Juges & les gens de goût ſe recrierent contre cette Piéce, qui eſt une de celles dont parle Deſpreaux, où Moliere trop ami du peuple, a fait

grimacer ſes figures ; mais le peuple pour qui il l'avoit fait, la vit en foulle & avec plaiſir, le Rolle de la Comteſſe Deſcarbagnas étoit rempli par le ſieur Hubert Acteur ſi excellent pour ces ſortes de caracteres de femmes, que les Rolles de Madame Pernelle, de Madame Jourdan, de Madame de Sotenville, & celui-cy, furent faits exprès pour lui par Moliere.

La Comteſſe d'Orgueil. Comedie de M. Thomas Corneille. Le ridicule & les fatuités d'un Marquis de l'Orgnac mis en contraſte avec les bonnes qualités de ſon frere le Chevalier, & la ſuppoſition d'une fauſſe Comteſſe d'Orgueil, pour empêcher le Mariage du Marquis, & faciliter celui du Chevalier, font tout le comique & l'intrigue principale de cette Piéce.

Le Concert ridicule. Petite Comedie de M. Palaprat en 1699.

La Conquête du Sanglier de Calidon. T. de M. Boiſſin.

La Conſtance, ou *les Lacenes.* T. de Mont-Chrétien en 1617. Vingt ans auparavant Pierre la Rivey avoit fait une ancienne Comedie en Proſe ſous ce même titre de *la Conſtance.*

Les Contens. Comedie en Proſe de M. Turnebe en 1584.

Le Contraſte de l'Amour & de l'Hymen. Comedie en trois Actes de M. de Sainte-Foy, joüée au Théatre Italien au mois de Mars 1727.

La Converſion de Saint Paul. Tragedie de M. de Villemot en 1650.

La Coquette. Comedie joüée ſur l'ancien Théatre Italien.

La Coquette & la fauſſe Prude. Comedie du ſieur Baron. On croyoit qu'il n'en étoit que le pere

adoptif, & que le véritable étoit un Gentilhomme Auteur de la Vie d'Henriette-Silvie de Moliere.

La Coquette de Village, ou *le Sot supposé*. Par un Anonyme.

Coréſus & Callyrohée Tragedie de M. de Lafoſſe, repreſentée en Décembre 1703. Cet infortuné Prêtre de Bacchus ne fut guere plus heureux ſur le Théatre qu'en Achaye ; car après trois ou quatre repreſentations, il fut contraint de diſparoître.

„ Antoine de Lafoſſe d'Aubigny, fils d'un Marchand Orfévre de Paris, fut d'abord attaché „ au Marquis de Crequy auprès duquel il étoit, „ lorſqu'un funeſte coup enleva à la France ce „ jeune Heros à la journée de Luzarra. Il fut „ chargé de porter ſon Cœur à Paris. Il fut depuis Secretaire de M. le Duc d'Aumont, „ dans l'Hôtel duquel il mourut au mois de Décembre 1708. Ses Tragedies ſont *Polixene*, „ *Manlius-Capitolinus*, *Thezée*, *Coreſus*, imprimés à Paris en 1706. *in*-12. Il a encore donné „ une Traduction d'*Anacreon* en Vers François „ avec des Remarques & quelques Odes. Celle „ ſur la Bataille de Marſaille fit du bruit. La „ Poëſie Italienne lui étoit familiere, & une „ Ode en cette langue lui mérita une Place dans „ l'Academie des Apetiſtes de Florence, où „ il prononça un Diſcours en Proſe, dont le „ ſujet convient très-bien au goût & à la langue „ de cette Academie, ſur la queſtion : *Quels yeux ſont les plus beaux, des yeux bleus, ou des noirs ?*

Corine, ou *le Silence* Paſtorale de Hardy.

Coriolan. On connoît le trait d'hiſtoire de ce Ro-

main, qui révolté contre ſa Patrie, mit bas les armes attendri par les larmes de ſa mere, & de ſa femme, ſuivi des Dames Romaines qui vinrent au-devant de ſes troupes, cette hiſtoire a fourni le ſujet de cinq Tragedies; la premiere de Hardy en 1625. la ſeconde intitulée *le veritable Coriolan* de M. Chapoton en 1638. la troiſiéme de M. Chevreau; la quatriéme de M. François de Chaligny ſieur des Plaines repreſentés en 1721. Je ne connois que cette Piéce de cet Auteur, & il eſt à croire qu'il n'en fit pas d'autre, étant mort au mois de Septembre, 1723. à l'age de trente ans. La cinquiéme Tragedie de *Coriolan* eſt de l'Abbé Abeille; la cauſe de la chûte de cette derniere eſt ſinguliere: dans un endroit de la Piéce un Acteur ayant pompeuſement fait ronfler ce Vers:

Vous ſouviens-il, ma ſœur, du feu Roy notre Pere.

Un Rieur du Parterre lui repliqua ſur le champ, ſur le même ton, cet autre Vers:

Ma foy s'il m'en ſouvient, il ne men ſouvient guere.

Cette réponſe fortuite ou meditée, excita de ſi grands éclats de rire, & cauſa tant de trouble au pauvre *Coriolan*, qu'il tomba d'une maniere à ne s'en pouvoir jamais relever.

Cornelie. Ce titre eſt commun à quatre Tragedies, dont quelques-unes ſont differentes pour le ſujet. Robert Garnier avoit anciennement compoſé une *Cornelie*, Hardy en fit une en 1625. Mademoiſelle Barbier a donné *Cornelie* mere des Gracques, qui fut repreſentée en Janvier 1703. & qui reçut de grands applaudiſſemens qu'on vouloit faire

réjaillir sur M. Pellegrin. Enfin M. le P..... H..... conjointement avec M. Fuselier, ont donné la Tragedie *Cornelie Vestale*, qui fut représenté en 1713. sans grand succès.

Coronis. XXVII. Opera pastorale héroïque en trois Actes & un Prologue des Muses. Les Vers sont de M. Baugé, & la Musique de M. Theobaldo Gati, dit Theobal, représenté en 1691. non imprimé en Musique. Le sujet est la Fable de Coronis tuée d'un coup de fleche par Apollon, en vengeance de l'infidélité qu'elle lui avoit faite pour un jeune homme de Thessalie.

Les Corrivaux. Comedie en Prose de Jean de la Taille de Bondaroy; le sujet est tiré de l'Arioste.

Cosroës Roy des Perses. Tragedie de M. Rotrou représentée en 1640. Cette Tragedie a été corrigée & remise au Théatre à la fin de Novembre 1704. par M. de Valentiné Controlleur General de la Maison du Roy, & fut dans le même temps imprimée avec l'ancienne de M. Rotrou à côté.

Les Côteaux, ou *les Marquis friands.* Comedie de M. Z...., represenée en 1665. En ce temps les Gourmets de la Cour formerent une espece de Chevalerie sous le nom *des Côteaux*, dont les Profés étoient distingués dans la connoissance des Vins & des Côteaux où ils croissent. M. Despreaux fait mention de cet Ordre dans son Festin..

La Coupe enchantée. Comedie de M. de la Fontaine, sous le nom du sieur Chammelée Comedien. L'éducation que M. G..... Architecte voulut donner à sa fille en la tenant enfermée & privée de la connoissance des hommes, fournit le sujet de cette petite Piéce.

Les Coups d'Amour & de Fortune. Nous avons

deux Piéces de Théatre sous ce titre ; l'une de M. l'Abbé de Boisrobert en 1656 l'autre de M. Quinaut en 1657. selon quelques-uns. Ce sujet est tiré d'une Comedie Espagnole intitulée : *Il credito matto* ; au contraire, M. de la Monnoye le dit tiré d'une Comedie de Don Antonio de Solis, qui a pour titre ; *le Triompne d'Amour & de Fortune.*

Les Coups du hazard. Comedie de N.... en 1691.

La Cour Bergere ou *l'Arcadie de Sidney.* Tragi-Comedie de M. Marechal.

Le Couronnement de D , autrement Darius. Tragi-Comedie de M. l'Abbé de Boisrobert en 1642.

Le Courtisan parfait. T. C. de M D. G. L. B. T. en 1668.

Le Courtisan retiré. Comedie de Jean de la Taille de Bondaroy

Cresphonte ou *le retour des Heraclides.* Tragedie de M. Gilbert Secretaire des Commandemens de la Reine Christine de Suéde, & son Resident en la Cour de France, representée en 1659. Voyez *les Heraclides.*

Creüse l'Athenienne. LXXVI. Opera. Les Vers sont de M. Roy, & la Musique de M. la Coste representé en 1712. & gravé in 4o. Le Prologue est entre l'Histoire & la Fable, dont la dispute est terminée par Apollon qui les réünit pour le Spectacle de Creüse, dont autrefois son cœur porta les chaînes. Euripide a traité ce sujet sous le titre d'*Io.*

Crispe (*La mort de*) ou *les malheurs du Grand Constantin.* T. en 1639. Cette Tragedie se trouve dans le Théatre François, ou Recueil des meilleurs Piéces du Théatre des anciens Auteurs. Il y a une autre Tragedie de la mort de Crispe aussi intitu-

lée, *l'Innocent malheureux*, par M. Grenaille.

Criſpins. Les premiers Criſpins ont été joüés par Poiſſon premier du nom. Voyés *les Fols divertiſſans*. Les Piéces intitulée *Criſpin*, ſont :

Criſpin bel Eſprit. Comédie du ſieur de la Thuillerie, repréſentée en 1682. Cette Piéce en un Acte de Vers, eſt de M. l'Abbé Abeille, qui l'a donnée ſous le nom du ſieur de la Thuillerie. Criſpin y paroît d'abord ſous l'habit d'un Sçavant, puis ſous celui d'Homme de Guerre ; il fait le récit du ſiége de Puicerda qui eſt fort divertiſſant.

Chevalier. Comedie du ſieur Chammelée Comedien. Voyez *les Griſettes*.

— *Medecin.* Petite Comedie en Proſe du ſieur Hauteroche, repréſentée en 1680. & joüée journellement ſur le Théatre François.

— *Muſicien.* Comedie en cinq Actes de Vers du ſieur Hauteroche. Elle fut repréſentée en 1674. & eut quarante repréſentations dans la plus mauvaiſe ſaiſon de l'année pour le Théatre.

— *Précepteur.* Comedie en un Acte de Vers du ſieur de la Thuillerie, repréſentée en 1679. L'Auteur content de la réüſſite de ſa Piéce, avoüe cependant dans ſa Préface, qu'une perſonne qu'il avoit prié d'aller dans le Parterre pour ſçavoir ce que l'on diroit de ſa Piéce, vint lui dire avec ſincerité, que pluſieurs gens en avoient parlé de différentes manieres ; mais que nul n'avoit dit qu'elle fût bonne. » Les autres Piéces » qui ont paru ſous le nom du ſieur Jean de la » Thuillerie Comedien de la ſeule Troupe Roya- » le, ſont les Tragedie de *Soliman* & d'*Hercule*, & » la Comedie de *Criſpin bel eſprit*, recueillies en » un volüme in 12. en 1680. On a toujours pré- » tendu qu'il n'étoit que le prête-nom de ces

» Pieces. Voyez-les en leur rang en ce Cata-
» logue.

— *Rival de son Maître*. Petite Comedie de M. le Sage, repréſentée au mois de Mars 1707. Elle eſt ſouvent repriſe au Théatre.

La Critique. Petite Comedie en Vers libres de M. de Boiſſy, repréſentée au Théatre Italien avec ſuccès le 9. Février 1732. Elle étoit précédée d'un Prologue qui avoit pour titre, *l'Auteur ſuperſtitieux*, & ſuivi d'un divertiſſement auſſi ingenieux que ſingulier. Les Acteurs de la Piéce étoient Apollon, Thalie, la Critique, un Auteur ſatirique, la Médiſance, le Vaudeville, Coréſus, la Contre-danſe, le Menuet, &c.

Le Curieux de Compiegne. Comedie du ſieur d'Ancour en un Acte, & un divertiſſement, repréſentée au mois d'Octobre 1698. Le Camp de Compiegne qui attira bien des Curieux, fut fait au mois de Septembre de cette année, pour l'inſtruction de M. le Duc de Bourgogne.

Le Curieux impertinent. Comedie en cinq Actes de Vers de M. Nericaut Deſtouches, repréſentée au mois de Novembre 1710. Cette Piéce qui eſt la premiere de cet Auteur, eſt tirée du Roman de Dom Guichotte, & eut un grand ſuccès.

» M. Philippes Nericaut Deſtouches Seigneur » de la Mothe, a été Secretaire de l'Ambaſſade de » M. le Marquis de Puyſieux en Suiſſe, puis lui-» même employé en quelques négociations en la » Cour d'Angleterre. Il eſt un des quarante de » l'Academie Fraçoiſe, il a donné au Théatre » François *le Curieux impertinent*, *l'Ingrat*, *l'Ir-» réſolu*, *le Médiſant*, *le triple Mariage*, *l'Obſta-» cle imprévû*, *l'Envieux*, *la fauſſe Veuve*, *le » Philoſophe marié*, *les Philoſophes amoureux* & *le Glorieux*.

Cyminde ou *les deux Victimes.* T C. de Guillaume Colletet en 1642. in 4o. C'eſt l'unique Piéce Dramatique de cet Auteur qui a donné pluſieurs autres Ouvrages, qu'on peut voir dans l'Hiſtoire de l'Academie Françoiſe. Il étoit Avocat aux Conſeils, & mourut le 19. Février 1659. à Paris, où il étoit né le 12. Mars 1596. Il étoit de l'Academie, & un des cinq Auteurs choiſis par le Cardinal de Richelieu pour la compoſition des Piéces de Théatre.

Cyrus. Quatre Tragedies portent le nom de *Cyrus*; la premiere de P. Mainfray, intitulée, *Cyrus triomphant*, ou *la fureur d'Aſtiagés*, en cinq Actes de Vers.

La ſeconde, du ſieur Roſidor.

La troiſiéme de M. Quinaut repréſentée en 1656. dont l'action principale eſt la mort de Cyrus. Dans cette Piéce la Reine Thomiris entrant ſur le Théatre, dit ces deux Vers:

Que l'on cherche partout mes tablettes perduës,
Et que ſans les ouvrir elles me ſoient renduës.

Il eſt à croire que ces tablettes étoient auſſi d'uſage chez les Reines Perſanes, que les chapeaux dont les mains de nos Acteurs ſont embaraſſées, l'étoient chez les Heros de la Grece & de Rome.

Enfin la quatriéme Tragedie de *Cyrus* eſt de M. Danchet repréſentée au mois de Mars 1706. Pluſieurs années auparavant le Pere de la Ruë avoit fait repréſenter au College des Jeſuites une Tragedie Latine de *Cyrus* de ſa compoſition. Le deſſein de M. Danchet eſt different de celui de cet illuſtre Auteur; mais il avouë qu'il lui doit le caractere d'un de ſes principaux perſonnages, &

qu'il a tâché de lui donner les mêmes ſentimens de vertu.

D.

La Dame inviſible. Le ſujet eſt tiré de la Dame Duene Piéce Eſpagnole, une des plus belles du Calderon. Nous avons deux Comedies de *la Dame inviſible*, ou *Eſprit ſollet*; la premiere, de M. de Douville donnée en 1643. qui eſt ſans vraiſemblance, & plutôt en Proſe rimée qu'en Vers; cependant ſes incidens parurent ſi divertiſſans, qu'elle eut un grand ſuccès; la ſeconde, en cinq Actes de Vers repréſentée en 1684. parut ſous le nom du ſieur Hauteroche; cependant elle eſt de M. Corneille le jeune. Le Théatre Italien n'a pas manqué de ſaiſir ce ſujet Comique, ayant auſſi ſa *Dame inviſible.*

La Dame Medecin. Comedie de M. Montfleury repréſentée à Guenegaud au mois de Janvier 1678.

La Dame Suivante. Comedie de M. de Douville en 1645.

Les Dames vangées. Comedie de M. Donneau de Vizé, repreſentée au Théatre François en 1695. C'eſt la défenſe du beau Sexe contre la Satire de M. Deſpreaux, laquelle parut en ce temps.

Danaé ou *Criſpin Jupiter.* Comedie en un Acte de Vers de M. de Lafond, repréſentée au mois de Juin 1707.

Danaé. Comedie en trois Actes de Vers, avec un Prologue & des agrémens, par Mrs Saintion & Dominique. C'eſt la premiere Piéce qui ait été repreſentée à l'ouverture du Théatre des Comediens Italiens à la Foire Saint Laurent le 25. Juillet 1721. » Le 17. du mois ſuivant la De» moiſelle de Lalande nouvelle Actrice y joüa

» le Rolle de Colombine & de Junon, & dans » une espece de Prologue disposé exprès » pour l'introduire sur la Scene, on fit la cé- » rémonie de sa reception dans la Troupe.

Les Danaïdes. T. de M. Gombaud en 1658. Voyez *Hypermenestre.*

Danaüs. T. en trois Actes de Vers de M. de Lisle, avec dés intermedes Comiques aussi en vers d'une idée nouvelle & tirés de la Piéce, en sorte que chaque Acte Tragique en produit un Comique. La Musique de ces trois intermedes étoit de la composition de M. Mouret; elle fut représentée au Théatre Italien au mois de Janvier 1732.

Darius. Trois Auteurs ont composé des Tragedies de Darius, Hardy & Jacques de la Taille de Bonderoy ont fait les Tragedies de la mort de Darius, & M. Thomas Corneille en a composé une intitulée, *Darius Amedochus Roy de Perse*, le jeune Darius dont on croyoit avoir sacrifié la vie, paroît sous un nom déguisé, & redemande le Trône qu'Ochus son oncle lui avoit usurpé. Voyez aussi *le Couronnement de Daire.*

David ou *l'Adultere.* Tragedie de Montchrestien en 1617.

Le Débauché. Comedie en un Acte du sieur Baron, représentée sans succès en 1708.

Debora ou *la Délivrance.* T. de Pierre de Nancel en 1607. Ce même sujet qui est tiré de l'Ecriture-Sainte, a été traité en une Tragedie par M. Duché.

» M. Duché de Vancy étoit fils d'un Secretaire » du Roy aussi Secretaire general des Galeres de » France. Une bonne éducation fut le seul herita- » ge que son pere lui laissa. Dans les bornes é- » troites de sa fortune, il donna ses premieres

» années aux délices d'une Poëſie galante & en-
» jouée qui lui ouvrit bien-tôt le commerce du
» monde poli ; mais ſes bonnes mœurs le dégou-
» terent inſenſiblement de ces charmes trompeurs,
» & ſa Muſe changeant ſes occupations profanes,
» fut ſuivie d'un ſuccès plus heureux dans les Pié-
» ces ſaintes qu'il donna. Ce fut ce nouveau genre
» de Poëſie qui l'introduiſit à la Cour ; ſa Tragedie
» d'*Abſalon* s'y fit admirer, & il achevoit une
» Piéce du même genre, lorſqu'une mort pré-
» maturée l'enleva à la fleur de ſon âge à la fin de
» 1704. Il étoit de l'Academie Royale des Belles
» Lettres ; ſes Poëmes ou Opera ſont *Cephale &*
» *Procris*, *Theagene & Cariclée*, *les Amours de*
» *Momus*, *les Fêtes Galantes*, *Scilla*, *& Iphigenie* ;
» Ses Tragedies ſont *Debora*, *Jonathas & Ab-*
» *ſalon*.

Les Debuts. Voyez *les Payſans de qualité.*

La Décolation de S. Jean-Baptiſte. T. de Pedault.

Le Dédain amoureux. Paſtorale d'Iſaac de la Grange.

Le Dédain affecté. C. de Mademoiſelle Monicau en troia Actes de Proſe, repréſentée au Théatre Italien en Décembre 1724. Elle fut bien reçuë du Public.

Le Dédit. Comedie en un Acte de M. Dufreſny, repréſentée en 1719. au Théatre François.

La Defaite de la Piaffe & de la Picquoree, & Banniſſement de Mars. Par Gabriel Bounin Maître des Requêtes de S. A. R. M. le Duc d'Anjou, en 1579.

Delie. Paſtorale du ſieur Chammelée Comedien en 1668. Elle eut peu de ſuccès ; on doit remarquer que les Paſtorales en général n'ont pas été heureuſes ſur le Théatre.

Demetrius. Voyez *la mort de Demetrius.*

Democrite amoureux. Comedie de M. Renard en cinq Actes de Vers, repréſentée au Théatre François en 1700. La Scene change au ſecond Acte, on trouve en cette Comedie la plus divertiſſante reconnoiſſance qu'on ait dans le genre Comique.

Democrite prétendu fou. Comedie de M. Autreau. Il l'avoit d'abord préſentée aux Comediens François qui la refuſerent; cependant au Théatre Italien où elle fut joüée en Avril 1730. elle a eu vingt-deux repéeſentations au profit de l'Auteur. Cette Piéce qui eſt en trois Actes de Vers eſt eſtimée une des meilleures de cet Auteur.

Le Déniaiſé. C. de M. Gillet en 1648.

Le Dénouëment imprévû. Petite Comedie de M. Marivault, qui n'eut pas grand ſucès au Théatre Fraçois en 1724.

Le Départ des Comediens Italiens. Deux Comedies portent ce titre; l'une de M. Dufreny joüée ſur l'ancien Théatre Italien en Aouſt 1694. & l'autre des ſieurs le Grand & Dominique, jouée ſur le nouveau Théatre en Octobre 1723. Cette derniere fut faite au ſujet d'un Voyage que les Comediens Italiens devoient faire en Angleterre.

Le Dépit amoureux. Comedie en cinq Actes de Moliere; une Comedie Italienne du Serchi lui a fourni l'idée & le canevas de cette Piéce qui fut la ſeconde qui ait été repréſentée à Paris au Petit-Bourbon au mois de Décembre 1658. Elle avoit été jouée auparavant aux Etats de Languedoc tenus à Beziers.

La Déroute du Pharaon. Comedie en un Acte de Proſe avec un divertiſſement; c'eſt la derniere du Théatre du ſieur d'Ancour: les Comediens ſes Camarades ne jugerent pas à propos de la repré-

senter, quoiqu'ils l'euſſent répeté & même annoncé dans leurs Affiches ; mais malgré le mépris qu'ils avoient fait de ſa Piéce, l'Auteur ſe flatte dans ſa Préface, qu'elle auroit été reçuë favorablement.

» Florent Carton connu ſous le nomde d'Ancour, naquit à Fontainebleau le premier Novembre 1661. jour de la naiſſance de Monſeigneur le Dauphin, ainſi qu'il nous l'apprend » dans l'Epître dédicatoire de ſa Comedie » des Fées à ce Prince.

Pour m'attacher à toi le Ciel m'a deſtiné,
Dès le moment qu'au jour il ouvrit ma paupiere ;
Quel préſage heureux d'être né
Ce même jour ſi fortuné,
Où tu vis auſſi la lumiere.

» Il étoit fils de Florent Carton, Ecuyer Sieur » d'Ancourt, & de Louiſe de Londé, qui deſcendoit par les femmes des Budé, & petit-fils » d'un Senechal de Saint-Quentin. Il étoit homme d'eſprit & parloit très-bien, & avoit » fait de bonnes études à Paris dans le College des Jeſuites ſous le Pere de la Ruë Il » étudia en Droit & ſe fit recevoir Avocat à » l'âge de 17 ans Sans être grand Acteur il » avoit certains Rolles convenables qu'il joüoit » avec ſuccès, ſur tout ceux de Raiſonnemens, » comme le Miſantrope, Eſope, & d'autres ſemblables. On a dit de lui qu'il joüoit noblement la Comedie & bourgeoiſement la Tragedie. Il fut long-temps l'Orateur de ſa Troupe, » employ dont il s'acquittoit très-bien. Il a joüé

» la Comedie & en a composé pendant trente-
» trois ans. Sa politesse & les agrémens de sa
» conversation le firent rechercher des grands
» Seigneur. Il se retira du Théatre à Pâques
» 1718. Son stile est leger & agréable, & si tous
» ses Ouvrages ne sont pas aussi châtiés qu'on
» le désireroit, on peut dire que le Dialogue en
» est toujours très-vif. Il mourut en sa Terre de
» Courcelle-le Roy en Berry le 6. Décembre
» 1725. en sa soixant & cinquiéme année Il avoit
» épousé en 1680. Therese le Noir sœur du sieur
» de la Toiellière, qui étoit une des plus gratieu-
» ses Comediennes du Théatre, & qui dans un âge
» assez avancé, joüoit encore les Rolles des jeu-
» nes Amantes avec les airs enfantins & les gra-
» ces de la jeunesse. Elle avoit quitté le Théatre
» en 1720. & mourut à Paris le 11. May 1725.
» âgée d'environ 64. ans. Les Oeuvres du
» sieur d'Ancour en neuf volumes in-12. con-
» tiennent les Piéces suivantes; 1. vol. *les fonds*
» *perdus*, *le Chevalier à la mode*, *la Maison*
» *de Campagne*, *la folle Enchere*, *l'Eté des Co-*
» *quettes*, *la Parisienne*.

» 2. vol. *La Femme d'Intrigue*, *les Bourgeoises*
» *à la mode*, *la Gazette*, *l'Opera de Village*,
» *l'Impromptu de Garnison*, *les Vendanges*.

» 3. vol. *Le Tuteur*, *la Foire de Besons*, *les*
Vendanges de Sureêne, *la Foire S. Germain*, *le*
» *Moulin de Javelle*, *les Eaux de Bourbon*.

» 4. vol. *Les Vacances*, *Renaud & Armide*,
» *la Lotterie*, *le Charivary*, *le retour des Officiers*,
» *le Curieux de Compiegne*, *le Mary retrouvé*.

» 5. vol. *Les Fées*, *les Enfans de Paris*, *la*
» *Fête de Village*, *les trois Cousines*.

» 6. vol. *Collin Maillard*, *l'Operateur Barry*,

„ *les nouveaux Divertiſſemens des Comedies de* „ *l'Inconnu des Amans magnifiques & de Circé*, „ *le galant Jardinier*, *l'Impromptu de Livry*, *les* „ *deux Diables Boiteux*, *le Divertiſſement de* „ *Sceaux*.

„ 7. vol. *La trahiſon punie*, *Madame Artus*, „ *les Agioteurs*, *la Comedie des Comediens ou l'A-* „ *mour charlatan*.

„ 8. vol. *Cephale & Procris*, *Sancho Pança*, „ *l'Impromptu de Surêne*, *les Fêtes du Cours*.

„ 9. vol. *Le vert-Galand*, *le prix de l'Arque-* „ *buſe*, *la Metempſicoſe*, *la Déroute du Pha-* „ *raon & la Déſolation des Joueuſes*. Depuis l'im- „ preſſion de ſes Oeuvres il a encore donné deux „ autres Piéces intitulées; l'une, *l'Eclipſe*; & „ l'autre, *la Belle-mere*. Il a laiſſé encore quelques „ Piéces de Théatres & des Ouvrages de Pieté. „ Voyés *les Fées* au ſujet de ſes filles.

La Deſcente de Mezetin aux Enfers. Comedie de M. Renard repreſentée en Mars 1689. La mort de Dominique fit qu'il n'y eut point de Rolle d'Arlequin en cette Piéce, ce qui étoit une grande gêne pour un Auteur de ce Théatre.

La Déſolation des deux Comedies. Petite Piece des ſieurs Lelio pere & Dominique joüée au Théatre Italien en 1718. La Solitude qui regnoit depuis long-temps dans les Théatres, fournit le ſujet de cette petite Piéce.

La Déſolation des Filoux. Comedie de M. Chevalier, jouée en 1662. à l'occaſion de la bonne Police établie par M. de la Reynie dans la Ville de Paris.

La Déſolation des Joüeuſes. Comedie en un Acte, avec un Divertiſſement du ſieur d'Ancour.

Le Deüil. Comedie en un Acte de M. Thomas Corneille,

Corneille, & non du ſieur Hauteroche ſous le nom duquel elle fut donnée en 1680. Cette divertiſſante petite Piéce eſt tirée des Contes d'Eutrapel.

La Devineresse ou Madame Jobin. Comedie de Meſſieurs Thomas Corneille & de Vizé en Novembre 1679. Cette Piéce eut un ſuccés extraordinaire, ayant été joüée pendant cinq mois, ce qui n'étoit pas encore arrivé à aucune Piéce ſans machines. Elle fut repréſentée quarante huit fois de ſuite ſans interminiſſion d'aucune autre Piéce, & les dix-huit premieres furent au double. On ſçait que c'eſt la Voiſin qui eſt déſignée ſous le nom de la Jobin, & que toutes les Scenes dévelopent les tours d'adreſſe, dont les prétenduës Devineresſes s'étoient ſervi depuis quelques années pour tromper & épouventer bien des gens à Paris; c'eſt la derniere Piéce de M. Corneille.

„ Thomas Corneille frere puiſné du grand „ Corneille, étoit de l'Academie Françoiſe „ & de celle des Inſcriptions & Belles-Lettres. „ Son goût pour la Poëſie fut marqué dès „ ſa jeuneſſe, car étant en Rhetorique au Col„ lege des Jeſuites de Roüen, il compoſa en „ Vers Latins une Piéce de Théatre que ſon Re„ gent trouva ſi bonne, qu'il la ſubſtitua à celle „ qu'il devoit faire repréſenter pour la diſtribu„ tion des Prix. Quelque tems après être ſorti du „ College, il donna la Traduction des Métamor„ phoſes d'Ovide. Il travailla enſuite à ſes Piéces „ de Théatre qui ſont au nombre de trente-trois, „ toutes en Vers & en cinq Actes, dont plu„ ſieurs reçurent beaucoup d'applaudiſſemens „ tant à la Cour qu'à Paris. Ces Piéces ſont, 1. „ *les Engagemens du Hazard*, 2. *le feint Aſtro-*

„ *logue*, 3. *Dom Bertrand de Cigaral*, 4. *l'Amour* „ *à la mode*, 5. *le Berger extravagant*, 6. *le* „ *Charme de la voix*, 7. *le Geolier de soi-même*, „ 8. *les illustres ennemis*, 9. *Timocrate*, 10. *Be-* „ *renice*, 11. *Commode*, 12. *Darius*, 13. *le* „ *Galant double*, 14. *Stilicon*, 15. *Camma*, 16. „ *Maximien*, 17. *Pirrhus*, 18. *Persée & Deme-* „ *trius*, 19. *Antiochus*, 20. *Laodice*, 21. *le* „ *Baron Dalbikrac*, 22. *Annibal*, 23. *la Com-* „ *tesse d'Orgueil*, 24. *Theodat*, 25. *le Festin de* „ *Pierre*, 26. *Ariane*, 27. *Achilles*, 28. *Dom* „ *Cesar d'Avalos*, 29. *Circé*, 30. *l'Inconnu*, 31. „ *le Comte d'Essex*, 32. *Bradamante*, 33. *la De-* „ *vineresse*. Il travailla aussi pour le Lyrique, ayant „ fait les Vers de trois Opera, qui sont *Psiché*, „ *Bellerophon*, *& Medée*. Il possedoit en perfec- „ tion la Langue Françoise; ses Remarques sur „ Vaugelas en font foy. Il a de plus donné un „ Dictionnaire des Arts en deux volumes in-fol. „ & un autre Dictionnaire Géographique en trois „ volumes in fol. & quoiqu'il fût devenu aveu- „ gle sur la fin de ses jours, il préparoit une se- „ conde Edition de ces deux Dictionnaires, lors- „ qu'il mourut à Andely le huit Décembre 1709. „ âgé de 84. ans.

Les deux Alcandres ou les deux Semblables. C. de M. l'Abbé Boisrobert 1642.

Les deux Amis. Tragi-Comedie d'Urbain Chevreau.

Les deux Arlequins. Comedie de M. le Noble, représentée en 1691. Gherardy qui joüoit le Rolle d'Arlequin l'aîné, y contrefaisoit à merveille le sieur Baron, qui quitta le Théatre cette même année. On prétend que sa retraite fit extrêmement grossir la recette des Comediens Italien, parce que le Public ne joüissant plus du plaisir de voir

Baron en original sur le Théatre François, alloit en foule en admirer la copie au Théatre Italien, lorsque comme dans cette Piéce ou dans quelques autres, l'Arlequin devoit l'imiter.

Les deux Pucelles. Comedie de M. Rotrou en 1636. Cette Piéce a été imitée, & presque copiée par M. Quinaut dans ses *Sœurs rivales.*

Le Diable Boiteux. En deux Comedies ou chapitres du sieur d'Ancour, représentées au mois d'Octobre 1707. Le Diable boiteux ne parloit que dans les Prologues, sans prendre aucune part dans les Piéces; les airs étoient de M. de Granval. Le Roman *du Diable boiteux* de M. le Sage, qui en ce temps eut une vogue surprenante, fit paroître des Diables boiteux de toutes especes, & produisit ces deux Comedies.

Diane. Comedie de M. Rotrou en 1635. Voyés *Endimion.* Ce même sujet a fourni encore une Comedie intitulée, *Diane & Endimion, ou l'Amour vangé*, en trois Actes, avec des Scenes Italiennes par le sieur Lelio, laquelle fut représentée devant le Roy au Palais des Thuilleries les 25. & 27. Janvier 1721. puis jouée au Théatre Italien.

Le Dictateur Romain. T C. de M. Marechal.

Didon. Ce sujet a été traité en cinq Tragedies & en un Opera. La premiere des Tragedies est de Jodelle, la deuxiéme intitulée *Didon se sacrifiant*, est de Hardy en 1620. la troisiéme de M. Scudery en 1637. la quatriéme intitulée, *Didon la chaste, ou les Amours d'Hiarbas*, de M. l'Abbé de Boisrobert en 1643. la cinquiéme de M. Montfleury.

L'Opera de Didon est le xxx. des Opera. C'est une Tragedies en cinq Actes de Madame Saintonge, dont la Musique est de M. Desmarest ordi-

naire de l'Academie de Muſique. Cet Opera fut repréſenté en 1693. les airs & les récits ſont imprimés en une partition, & la ſimphonie en une autre in-4°. Mars, Venus, & la Renommée en font le Prologue.

Dina ou le Raviſſement. T. de Pierre Nancel 1607.

Dinamis. Tragedie de M. du Ryer repréſentée en 1653.

Diocletien & Maximien Empereurs Romains. T. de M. Sainville, deſtinée pour être miſe en Muſique. „ Cet Auteur a encore compoſé la Tra-„ gedie de *Pantenice*, la Tragi-Comedie de *la* „ *Retraite des Amans*, & la Comedie *du Fils* „ *déſintereſſé*; aucune de ces Piéces n'a été repré-„ ſentée.

Diomede. LXXIV. Opera, Tragedie en cinq Actes de M. de la Serre, dont la Muſique eſt de M. Bertin, repréſentée en 1710. gravé in-4°. Ce ſont les Amours de Diomede & d'Iphiſe qui eſt cruë ſa ſœur. Venus que Diomede avoit combattu au ſiége de Troyes, protege d'Aunus Roy d'Italie Rival de Diomede; mais Minerve fait le dénouëment, en déclarant à Diomede qu'Iphiſe n'eſt pas ſa ſœur, mais fille de Stenelus. Le Prologue eſt entre Venus, Zephire & une Grace.

La Diſgrace des Domeſtiques. Comedie de M. Chevalier en 1662.

Le Diſtrait. Comedie de M. Renard en cinq Actes de Vers, repréſentée au Théatre François. Ce caractere eſt copié d'après celui qui ſe trouve dans les caracteres de la Bruyere, qu'on vouloit être le portrait de M. le Comte de Br.... Cette Comedie n'eut que trois repréſentations au mois de Décembre 1697. Elle eut plus de ſuccès à la repriſe qui en fut faite au mois de Juillet 1731.

Il y a auſſi une Comedie Italienne *du Diſtrait*.

Le Divertiſſement de Sceaux. Comedie Ballet du ſieur d'Ancour, dont la Muſique eſt de M. Gilliers, repréſentée le trois Septembre 1705. Il y a un Recueil des Divertiſſemens de Sceaux donné au Public par M. Malezieux.

Le Divorce. Comedie de M. Renard joüée ſur l'ancien Théatre Italien au mois de Mars 1688. Une obſervation à faire ſur cette Piece, eſt que n'ayant pas réüſſi entre les mains du célébre Dominique, elle avoit été rayée du Catalogue des Piéces qu'on reprenoit de temps en temps; cependant Gherardy qui de ſa vie n'avoit monté ſur le Théatre, & qui ſortoit du College de la Marche où il venoit d'achever ſon cours de Philoſophie, la choiſit pour ſon coup d'eſſay, lorſqu'il parut pour la premiere fois le premier Octobre 1689, & elle eut tant de bonheur entre ſes mains qu'elle plut généralement, & fut extraordinairement ſuivie.

Le Divorce de l'Amour & de la Raiſon. Comedie de l'Auteur du nouveau Monde; elle eſt en trois Actes de Vers libres, avec un Prologue & des divertiſſemens dont la Muſique eſt du ſieur Quinaut Comedien, & le Ballet du ſieur Dangeville, repréſenté en Septembre 1723.

Le Divorce ou les Epoux mécontens. Comedie. L'Auteur garda l'inconito. Elle fut repréſentée au Théatre François en Avril 1730. par les Prévôts pendant l'abſence des autres Comediens pour le voyage de Fontainebleau. Elle n'eut qu'un petit nombre de repréſentations.

Le Docteur. Il y a quelques Comedies Italiennes intitulées *le Docteur*. Voyés le Recueil des Piéces Italiennes. „ Le vieil Acteur qui remplit aujour-

„ d'hui ce Rolle, se nomme Francisco Matterazy. „ Il est de Bologne, & s'est remarié en secondes „ nôces à la veuve de Pantalon au mois de No- „ vembre 1731.

Le Docteur amoureux. Comedie de M. le Vert 1638. Il y a une autre Comedie sous le même titre non imprimée de M. Moliere en un Acte. C'est cette petite Piéce qui fut joüée le 24. Octobre 1658. jour du Début éclatant de Moliere & de sa Troupe devant Leurs Majestés & toute la Cour. Il fut dressé à cet effet un Théatre dans la Salle des Gardes du vieux Louvre, où cette Troupe représenta la Tragedie de Nicomede de M. Corneille. La Cour fut sur-tout satisfaite du jeu & de l'agrément des femmes. La Piéce étant achevée, Moliere vint faire un compliment pour remercier Leurs Majestés, & les prier de leur permettre de representer un de ces petits divertissemens dont il regaloit les Provinces; ce fut cette petite Piéce *du Docteur amoureux* qu'il représenta, faisant lui-même le Rolle du Docteur. Comme il y avoit déja long-tems qu'on ne parloit plus de petites Comedies, l'invention en parut nouvelle, & celle-cy divertit de maniere leurs Majestés, que le Roy donna ses ordres pour établir la Troupe de Moliere à Paris. La Salle du petit Bourbon lui fut accordée pour y joüer alternativement avec les Comediens Italiens, & cette Troupe prit le titre de Comediens de Son Altesse Royale MONSIEUR, Frere unique du Roy.

Le Docteur extravagant. Deux Comedies portent ce titre, l'une du sieur Nanteüil Comedien de la Reine, joüée en 1672. & l'autre de M. de Beauregard, représentée en 1684.

Dom. Les Comedies sous ce titre sont presque

toutes tirées des Auteurs Eſpagnols.

Dom Alvare de Lune. T C. de Rotrou en 1647.

— *Bernard de Cabrere.* Deux Comedies portent ce titre; l'une de M. l'Abbé de Boiſrobert, & l'autre de M. Rotrou en 1647. Cette derniere ſe trouve dans le Recueil des meilleures Piéces des anciens Auteurs, imprimé en 1705. en trois volumes in-12.

— *Bertrand de Cigaral.* Cette Comedie qui eſt la troiſiéme Piece de Thomas Corneille, fut fort ſuivie, & l'on a remarqué que pendant la Minorité de Loüis XIV. elle fut joüée plus de vingt fois à la Cour; elle repréſente le caractere d'un extravagant aſſez plaiſant au Théatre, & eſt tirée d'une Comedie de Dom Franciſco de Roxas, ſous le titre, *Entre bobos anda el juego.*

— *Ceſar Davalos.* Tragedie du même M. Thomas Corneille. L'intrigue de cette Piéce eſt Eſpagnole, & toute fondée ſur des déguiſemens. Un Fourbe jovial au moyen du vol d'une valiſe, ſe donne pour Ceſar Davalos, & Ceſar Davalos pour raiſon d'un combat, prend le nom du frere d'Iſabelle ſa Maitreſſe.

— *Garcie de Navarre.* Voyés *le Prince jaloux.*

— *Japhet d'Armenie.* Comedie de M. Scaron, repréſentée en 1659. Cette Piéce réduite à trois Actes avec des intermedes de Chant & de Danſe, fut repréſentée le dix May 1721. devant le Roy ſur le Théatre de la grande Salle des Machines des Thuilleries; Mehemet-Effendi Ambaſſadeur Turc y aſſiſta avec ſa Suite.

— *Juan.* Voyés *le Feſtin de Pierre.*

— *Lope de Cardonne.* C de M Rotrou.

— *Micco & Leſbine.* Scenes Italiennes repréſentées à l'Opera par les deux mêmes Acteurs qui

avoient repréſenté le Joüeur & la Bigote ; la Parodie de cette petite Piéce Pantomime fut joüée au Théatre Italien en Aouſt 1729. La Muſique étoit de M Mouret ; le ſieur Theveneau s'y diſtingua dans le Rolle de Mico.

— *Quichotte*. C. joüée par la Troupe de Moliere après le retour du ſieur Baron, qui avoit quitté cette Troupe pour ſe mettre dans celle de campagne de la Raiſin. Moliere, contre ſon ordinaire, joüa aſſez mal le principal Rolle, & on a remarqué que les Doms Quichotte & les Sancho, n'ont jamais réüſſi au Théatre.

— *Piſquin d'Avalos*. Comedie de Montfleury ; elle eſt une des trois petites Piéces de l'Ambigu Comique.

— *Ramire & Zaïde*. Tragedie attribuée à M. de Boiſſy ; mais juſtifiée être de M. de la Chazette ; elle n'eut qu'une repréſentation le 24. Janvier 1728. Le Pere Porée a traité le même ſujet dans une belle Tragedie Latine qu'il fit repréſenter il y a quelques années, par les Ecoliers de Rethorique du College de Louis le Grand.

Dom Sanche d'Arragon. Comedie heroïque de M. Pierre Corneille en 1650. Cette Piéce eſt tirée de deux Comedies Eſpagnoles. Elle eut d'abord un grand éclat ; mais le refus que fit M. le Prince de lui accorder ſon ſuffrage, diſſipa les applaudiſſemens, & anéantit ſi-bien les jugemens que la Cour & la Ville avoient prononcé en ſa faveur, qu'au bout de quelque temps elle ſe trouva releguée dans les Provinces.

Dorinde. Tragedie de M. d'Auvray en 1631.

Doriſe. Comedie de Hardy.

Doriſtée & Cleagenor. Comedie de M. Rotrou en 1635.

Dorothée ou la Martyre de l'Amour. Tragedie de M. Rampale.

La double Inconſtance. Comedie en trois Actes de M. Marivaux, repréſentée au Théatre Italien au mois d'Avril 1723. Cette Piéce qui eſt bien joüée, fait un effet charmant au Théatre, & ſe ſoutient également à la lecture.

Le double Veuvage. Petite Comedie de M. Dufreſny. Elle ſe rejoüe ſouvent; le ſieur de la Torilliere y chantoit un pot-pourry en forme de Parodie des Opera.

De toutes les Piéces de M. Dufreſny, on peut dire qu'il n'y a eu que ſon *Eſprit de contradiction*, ſon *faux Damis*, & celle-cy, qui ayent eu un plein ſuccès.

Le Duc d'Oſſone. Tragi-Comedie de M. Mairet en 1636.

La Dupe amoureuſe. Comedie du ſieur Roſimont, repréſentée en 1672 „ Le ſieur Roſimond Co-„ medien du Marais, dont le nom étoit Jean-„ Baptiſte du Meſnil, a donné qnatre Pieces à ſon „ Théatre; ſçavoir, *le Feſtin de Pierre*, *le Valet* „ *étourdi*, *l'Avocat ſans étude*, *& la Dupe amou-*„ *reuſe.* Ce Comedien après avoir quitté le Théa-„ tre, s'appliqua à un genre d'étude bien diffe-„ rent & plus méritoire, ayant compoſé ſur la fin „ de ſes jours un Recueil de Vies des Saints.

E.

Les Eaux de Bourbon Petite Comedie du ſieur d'Ancour, joüée en Octobre 1696.

L'Eclipſe. Comedie en un Acte, joüée ſans ſuccès en Juin 1724. au Théatre François. Voyés *les effets de l'Eclipſe.*

L'Ecole des Amans. Comedie en trois Actes de Vers. C'eſt la premiere Piéce de M Jolly, laquelle fut repréſentée au Théatre François en 1718. Un conte des Fées intitulé, *le Palais de la Vengeance*, ſervit de plan pour une petite Piéce joüée au Théatre de l'Opera Comique, ſous le titre de l'*Ecole des Amans*, laquelle a donné lieu à cette Comedie, qui contient un Comique noble, une Verſification aiſée & des expreſſions pures; cependant l'Auteur a encore jugé devoir y faire quelques corrections.

„ M. Joly a donné au Public les Vers de l'O-
„ pera *de Meleagre*, & quatre Comedies; ſçavoir,
„ cette *Ecole des Amans*, *la Vengeance de l'A-*
„ *mour*, *l'Amante Capricieuſe & la femme jalouſe.*

L'Ecole des Bourgeois. Comedie de M. l'Abbé d'Allainval en trois Actes de Proſe, joüée en Septembre 1728. Elle ne fut point goûtée.

L'Ecole des Cocus ou la Précaution inutile. Comedie du ſieur Dorimond, repréſentée en 1661.

— *des femmes.* Comedie de Moliere, repréſentée pour la premiere fois ſur le Théatre du Palais Royal le 26 Décembre 1662. Une bonne partie de cette Comedie qui eſt en cinq Actes de Vers, eſt tirée d'une Piéce Eſpagnole de Dom Lopez, de Vega. Bien des gens fronderent d'abord cette Comedie, mais les Rieurs furent pour elle, & elle eut un ſuccès des plus complets.

La Critique de cette Piéce auſſi de Moliere en ſept Actes en Proſe, fut joüée le premier Juin 1663. Comme elle étoit du temps, & ingenieuſement travaillée, elle fit plaiſir au Public. L'Auteur la fit pour ſe vanger & le Public du chagrin délicat de certaines gens qui avoient frondé ſon Ecole des femmes. Il y a encore une autre Criti-

que de *l'Ecole des femmes*. Voyés *Zelinde*.

— *des Filles*. Comedie en cinq Actes de Vers de M. Montfleury, représentée à l'Hôtel de Bourgogne en 1660.

— *Galante ou l'Art d'aimer*. C. du sieur Dominique en trois Actes de Vers, joüée en septembre 1710. dans la Salle de l'Opera de Lyon à Belcour. Elle est imprimée.

— *des Jaloux ou le Cocu volontaire*. Comedie en trois Actes de Vers de M. Montfleury, représentée en 1671. à l'Hôtel de Bourgogne.

— *des Maris ou la Précaution inutile*. Comedie de Moliere. Cette Piéce confirma le Public dans l'opinion qu'il avoit déja conçu de cet excellent Auteur. Elle est en trois Actes de Vers, & est la premiere Piéce que Moliere ait fait imprimer. Sa qualité de Chef de la Troupe de MONSIEUR, fut un devoir pour lui de la dédier à ce Prince. C'est aussi la premiere de ses Piéces qui ait été joüée sur le Théatre du Palais Royal le vingt-quatre Juin 1661. ses précedentes Piéces ayant été joüées au petit Bourbon, lequel ayant été abatu en Octobre 1660. pour y bâtir le grand & magnifique Portail du Louvre, la Salle du Palais Royal lui fut accordée par le Roy. C'est dans cette méme Salle où le grand Cardinal de Richelieu avoit donné autrefois des Spectacles dignes de sa magnificence.

L'Ecole des Peres. Comedie trouvée dans les papiers du sieur Baron après sa mort.

„ Comme à la derniere Piéce de chaque Auteur, nous avons marqué le temps de sa mort & „ quelques traits de sa vie, le sieur Baron, le Rosçius de notre siécle, ayant joint aux grands talens de la représentation, ceux de la composi-

„ tion, mérite à ces deux égards les mêmes ob-
„ ſervations ſur lui & ſa famille. Le pere de ce
„ grand Comedien étoit lui même Comedien de
„ la Troupe Royale de l'Hôtel de Bourgogne,
„ & natif de la Ville d'Iſſoudun en Berry; ſon
„ genre de mort eſt remarquable; en faiſant le Rol-
„ le de Dom Diegue dans le Cid, ſon épée lui
„ tomba des mains, comme la Piéce l'exige, & la
„ repouſſant du pied avec indignation, il en ren-
„ contra malheureuſement la pointe, dont il eut le
„ petit doigt picqué. Cette bleſſure fut d'abord
„ traitée de bagatelle; mais la gangrenne qui y
„ parut, obligeant de lui couper la jambe, il ne le
„ voulut jamais ſouffrir. Non non, dit-il, un Roy
„ de Théatre ſe feroit huer avec une jambe de
„ bois, & il aima mieux attendre doucement la
„ mort.

„ La mere du ſieur Baron étoit auſſi Come-
„ dienne, & ſi belle femme, que lorſqu'elle ſe
„ préſentoit pour paroître à la Toilette de la Rei-
„ ne, Sa Majeſté diſoit aux Dames qui étoient
„ préſentes. Meſdames, voici la Baron, & auſſi-
„ tôs elles prenoient la fuite.

„ Leur fils notre célébre Acteur, ſe nommoit
„ Michel Baron ou Boyron. Il entra d'abord dans
„ une Troupe de petits Comediens qui joüoient
„ à la Foire Saint-Germain, & qui attiroient tout
„ Paris. On les apelloit les petits Comediens Dau-
„ phins, parce qu'ils avoient repréſenté à la Cour
„ pendant l'enfance de Mgr. le Dauphin Ayeul du
„ Roy. La Troupe de Moliere ayant eu permiſſion
„ de s'établir à Paris, le jeune Baron y entra, d'où
„ il ſortit quelque temps après, & s'en alla cou-
„ rir la Province; puis revint à Paris auprès de
„ de Moliere ſon cher Maître, & fit briller ſes

„ talens sur le Théatre du Palais Royal. A la mort
„ de Moliere il se mit dans la Troupe de l'Hôtel
„ de Bourgogne, où il joüa toujours les premiers
„ Rolles avec les graces nobles & naturelles qui
„ lui ont fait une si grande réputation. En 1680.
„ la Troupe de l'Hôtel de Bourgogne s'étant
„ jointe par ordre du Roy à celle de Guenegaud,
„ Baron y passa avec les autres, & y a toujours
„ représenté les Rolles les plus brillans, & tou-
„ jours avec les mêmes agrémens jusqu'en l'année
„ 1691 qu'il quitta le Théatre avec une pension
„ de 3000. liv. Le vrai motif de cette retraite
„ étoit qu'il traitoit d'une Charge de Valet-de-
„ Chambre de Sa Majesté qui lui en refusa l'agré-
„ ment. Après trente années de vie privée, il re-
„ parut sur la Scene, le Mercredy d'après la quin-
„ zaine de Pâques 1720. Loin que ses talens pa-
„ russent affoiblis ou roüillez par le non usage,
„ au contraire, ils semblerent s'être perfectionnés,
„ & sa vieillesse même donnoit des convenances à
„ des Rolles où la maturité sied bien; il ne laissoit
„ pas d'en joüer de jeunes, dont il s'acquittoit
„ très-bien, malgré la disproportion de l'âge de
„ l'Acteur & celui du personnage. Il a continué
„ de joüir des applaudissemens publics jusqu'au
„ trois Septembre 1729. qu'en représentant le
„ Rolle de Venceslas, après avoir prononcé ces
„ Vers de la premiere Scene,

Si proche du cercueil où je me vois descendre.

„ il se trouva si incommodé de son asme, qu'il ne
„ pût continuer. Il mourut à Paris le 22. Décem-
„ bre 1729. après avoir reçu les Sacremens de
„ l'Eglise, & fut inhumé en l'Eglise de Saint Be-
„ noît sa Paroisse, sa demeure étant en une belle

„ maiſon à lui appartenant à l'Eſtrapade. On ne „ peut marquer poſitivement quel étoit ſon âge, „ ayant toujours été ſur ce ſujet auſſi miſterieux „ qu'une Coquette ; enſorte que cet âge eſt enco- „ re un problême. On le croyoit âgé de 82. ou „ 83. ans ; cependant après ſa mort on produiſit „ ſon Extrait-Baptiſtaire du mois d'Octobre 1653. „ mais qui ne peut être véritable, puiſque dès „ l'année 1658. il entra Comedien dans la Troupe „ de Moliere après l'avoir été dans la petite „ Troupe de la Raiſin. Il avoit épouſé Louiſe le „ Noir ſœur du ſieur de la Torilliere & de la De- „ moiſelle d'Ancour. De ce mariage il eut An- „ toine Baron, qui mourut vers le 15 Novem- „ bre 1711. dans la fleur de ſon âge. C'étoit „ un jeune Comedien beau, bienfait, & dont „ les talens commençoient à ſe perfectionner ; „ mais ces Meſſieurs qui travaillent pour donner „ du plaiſir au Public, en prennent ſouvent trop „ eux mêmes. Ce Baron fils avoit épouſé la fille „ de la Morice Directrice des Spectacles de la „ Foire, dont il a laiſſé deux filles, l'une nom- „ mée Mademoiſelle de la Traverſe, qui débutta „ au Théatre le 8. Octobre 1730. & l'autre nom- „ mée Mademoiſelle des Broſſes, qui n'a fait que „ paroître au Théatre, s'en étant retirée au mois „ d'Octobre 1729.

„ Michel Baron pere ſe picquoit de Littera- „ ture, & avoit un Cabinet de Livres choiſis. „ Il a donné pluſieurs Piéces de Théatre, „ dont on prétend qu'il n'étoit que le parain. „ Ces Comedies, y compris celles qui ne ſont „ pas imprimées, ſont : *le Jaloux*, *les Enlevemens*, „ *le Rendez-vous des Thuilleries*, *l'Homme à* „ *bonne fortune*, *la Coquette*, *l'Andrienne*, *les*

„ *Adelphes*, & *l'Ecole des peres.*

L'Ecolier de Salamanque. Tragi-Comedie de M. *Scaron.*

Les Ecoliers. Comedie en Proſe du ſieur de la Rivey en 1597. „ C'eſt la derniere Piéce de cet Auteur, „ qui ſe nommoit Jean de la Rivey; il étoit Cham- „ penois, & a fait ſix Comedies, qui ſont, *le* „ *Laqnais*, *la Veuve*, *les Eſprits*, *le Morfondu*, „ *le Jaloux & les Ecoliers.* Ces Piécés furent im- „ primées à Paris en 1579. chez Abel Langelier; „ quelques uns lui attribuent encore *Nephelococu-* „ *gie*, ou *la Nuée des Cocus.* Comedie imitée Da- „ riſtophane, d'autres la donnent avec plus de „ vraiſemblance à Pierre le Loyer. Il y a trois au- „ tres Comedîes, non de Jean, mais de Pierre de „ la Rivey auſſi Champenois; ſçavoir:

„ *La Conſtance. Le Fidel. Les Tromperies.* „ Imprimées à Troyes par Pierre Chevillot en „ 1611.

L'Ecoſſoiſe ou le Déſaſtre. Tragi-Comedie de Montchretien en 1617.

L'Ecuyer, ou les faux Nobles mis au billon. Comedie du temps, dédiée au vrais Nobles de France, par le ſieur de Claveret, Paris 1666. Ce qui donna occaſion à cette Piéce fut une recherche des faux Nobles faite en ce temps. „ Les autres „ Piéces de M. Claveret ſont *l'Eſprit fort*, & *le* „ *Raviſſement de Proſerpine.*

Edoüard. T C. de M. de la Calprenede en 1640.

Les Effets de l'Amour & du Jeu. C. en trois Actes par M. S. . . . repréſentée au Théatre Italien au mois de Mars 1729.

Les Effets de l'Eclipſe. Premiere Piéce du ſieur Lelio fils, en un Acte. Elle n'eut pas de ſuccès.

„ Le ſieur Lelio fils parut pour la premiere fois „ au Théatre Italien le dix Janvier 1726. il s'en „ retira avec ſon pere au mois de Mars 1729 dans „ le temps qu'il ſe formoit, ayant les diſpoſitions „ néceſſaires & les talens convenables à ſa profeſ- „ ſion · dans le peu de tems qu'il y a été il a four- „ ni au Théatre *les Effets de l'Eclipſe*, *Zephi- „ re & Flore*, *le Sincere à contre-temps*. Il a donné „ conjointement avec les ſieurs Dominique & Ro- „ magneſy *les Comediens Eſclaves*, *Medée & „ Jaſon*, Parodie, & avec le ſieur Romagneſy, „ la Parodie *de Pirame & Thiſbée*. Il remonta au „ Théatre le 26. Novembre 1731.

Egiſte. Tragedie de M. Pralard conjointement avec un Aſſocié, repréſentée au mois de Novembre 1721.

Electre. Nous avons deux Tragedies d'Electre fille d'Agamemnon, l'une de M de Longepierre, qu'il compoſa ſans aucun deſſein de la donner au Public. Pluſieurs années après, c'eſt-à-dire, au mois de Janvier 1702. elle fut repréſentée en l'Hôtel de Conty à Verſailles. Le ſieur Baron qui avoit quitté le Théatre depuis pluſieurs années, & le ſieur Roſely qui s'en étoit retiré depuis peu de tems, y joüerent, le premier le Rolle d'Oreſte, & le ſecond celui d'Egiſte. Elle reçut de grands applaudiſſemens, & elle en avoit auſſi reçu d'extraordinaires dans les repetitions qui en avoient été faites à Paris où tout le beau monde avoit couru en foule. Auſſi M. de Longepierre a-t-il ajoûté de nouvelles beautez à ce ſujet qui avoit été traité par Sophocle & par Euripide.

„ Hilaire Bernard de Roqueleyne, Seigneur de „ Longepierre, d'une bonne Nobleſſe de Bour- „ gogne, étoit natif de Dijon. Il commença dès l'âge

„ l'âge de 25. ans à travailler sur les Poëtes
„ Grecs, & donna en 1685 des Notes sur A-
„ nacreon, Sapho, Bion, Moschus, & sur les
„ Ydilles de Theocrite, avec une Traduction en
„ Vers de tous ces Poëtes, & un Discours en
„ Prose sur les anciens. Il mourut le 31. May
„ 1721. âgé d'un peu plus de soixante ans. Il a
„ donné la Tragedie de *Medée* & celle d'*Electre*.

L'autre Tragedie d'*Electre* est de M. Crebillon. Elle auroit pû porter le titre d'Oreste sans y rien perdre, ce titre lui convenant également comme celui d'Electre. Elle fut reçûë avec applaudissement au mois d'Octobre 1708. cependant on lui reprochoit trop de reconnoissances & de descriptions. Le sujet est qu'Oreste se croit le fils de Palamede sous le nom de Tidée &c.

Les Elemens. Ballet, dont les Vers sont de M. Roy, la Musique de Mrs de Lalande & Destouches, & la Danse du sieur Balon. C'est le troisiéme Ballet dansé par le Roy & les jeunes Seigneurs de sa Cour au Palais des Thuilleries le dernier Décembre 1721. il fut depuis donné au public sur le Théatre de l'Opera au mois de May 1729. Le Cahos dont les Elemens furent tirés, fait le sujet naturel du Prologue; l'Air est caracterisé par l'évenement tragique d'Ixion, & son amour pour Junon qui préside à cet Element; l'Eau est représentée par le Naufrage d'Arion; le Feu est représenté par celui des Vestales & le peril d'Emilie; la terre par l'aventure de Vertumne & Pomone: c'est le 104e. Opera.

La Parodie de cet Opera sous le titre *du Cahos*, est des sieurs le Grand & Dominique, en quatre Actes, avec un Prologue & des divertissemens représentée au Théatre Italien en Juillet 1723.

Il y a une autre Parodie du même Opera par M. Fuselier en un Acte, & des divertissemens sous le titre de *Momus exilé*, ou *les Terreurs paniques*, représentée sur le même Théatre Italien en Juin 1725.

Elmire, ou l'heureuse Bigamie. T C. de Hardy.

Elomire hypocondre, ou les Medecins vangez. Comedie de M. Boulanger de Chalussay en 1653. Il est aisé de voir que cette Piéce est une Critique de Moliere, dont Elomire est l'anagrame. Voyés *le Portrait du Peintre.*

L'Embaras de Godard, ou l'Accouchée. Comedie par un Anonyme en 1667.

L'Embaras des Richesses. Comedie en trois Actes de Prose, & un Prologue de M. d'Alainval, joüée au Théatre Italien en Juillet 1725. Elle est rejoüée fréquemment, & écoutée avec plaisir.

„ Les autres Piéces de M. d'Alainval sont *la* „ *fausse Comtesse*, *le Tour de Carnaval*, *l'Ecole des* „ *Bourgeois*, *le Mary curieux*, *& l'Hyver.*

L'Empereur dans la Lune. Voyés *Arlequin Empereur.*

Les Empiriques. Comedie en Prose de Mrs Palaprat & de Bruys en 1695.

Endimion. Tragedie de M. Gilbert, intitulée *les Amours de Diane & d'Endimion.* Il y a un autre Endimion ou le Ravissement, qui est une Tragi-Comedie Pastorale de M. de la Morelle.

Ce sujet a encore fourni un Opera qui est le CXIV^e. C'est une Pastorale heroïque, dont le Poëme composé long-tems auparavant par M. de Fontenelles, & par lui corrigé, a été mis en Musique par M. Colin de Blamont; cet Opera d'Endimion qui est sans Prologue, fut représenté au mois de May 1731. Il eut un petit nombre de

représentations, malgré deux belles décorations du Signor Maury Peintre Italien nouvellement arrivé en France.

Enée & Didon. Opera. Voyés *Didon.* Il y a aussi une Comedie de M. Montfleury sous le titre d'*Enée* & de *Didon.*

Enée & Lavinie. XXIV. Opera en 5. Actes; les Vers de M. de Fontenelles, & la Musique de M. Colasse, représenté en 1691. imprimé in-folio: Les Titans & la félicité font le sujet du Prologue.

Les Enfans de la joye. Petite Comedie avec un divertissement de M. Piron, joüée au Théatre Italien sans succès en 1725. „ C'est la premiere Piéce de „ M. Piron, qui a donné depuis la Comedie *des* „ *Fils ingrats*, la Tragedie *de Callisthene & celle* „ *de Gustave Vasa.*

Les Enfans de Paris. Comedie en cinq Actes de Vers irreguliers du sieur d'Ancour, représentée en Octobre 1704. Elle avoit été joüée dès l'année 1699. sous le titre de *la Famille à la mode*; quoique ce soit la 27e. du sieur d'Ancour, c'est la premiere qu'il ait donné en Vers.

Les Engagemens du hazard. Comedie de M. Thomas Corneille; c'est la premiere Piéce de cet Auteur, qui n'osa avoüer ce coup d'essay quand il le fit paroître sur le Théatre de l'Hôtel de Bourgogne. Cette Comedie est tirée de deux Piéces du Calderon Poëte Espagnol, l'une portant le même titre, & l'autre celui de la Maison à deux portes difficile à garder. Voyés l'*Inconnuë.*

Les Enlevemens. Comedie en trois Actes du sieur Baron en 1685.

L'Envieux. Petite Comedie en Prose de M. Néricault Destouches en May 1727.

L'Epreuve. Comedie en trois Actes non entierement finie, trouvée dans les papiers de M. Dufreny, & brûlée à sa mort.

L'Epreuve reciproque. Petite Comedie de M. de la Fond representée en Octobre 1711. Elle eut de la réussite.

Il y a une autre Piece de l'Epreuve réciproque des sieurs le Grand & Alain en un Acte, qui a été joüée en Province.

Les Epreuves. Ballet heroïque de Madame de Gomés.

Ercole amanté. L'Opera d'Orphée qui avoit été joüé en 1647. & la Pastorale de l'Abbé Perrin, donnerent la pensée de renouveller ce spectacle dans le temps des Nôces du feu Roy, ausquelles on fit représenter cet Ercole amanté, dont la composition Italienne fut traduite en Vers François pour la satisfaction de ceux qui n'entendoient pas l'Italien; car on étoit encore dans la prévention que notre Langue n'étoit pas propre pour cette Musique Dramatique; les Entractes étoient des Ballets, tirés de la Piéce, dont les Vers étoient de M. Benserade. Le Roy & la Reine y danserent avec les principaux Seigneurs de la Cour. Le Cardinal Mazarin fit venir d'Italie tous les Acteurs, & le célébre Abbé Melany y chanta un Rolle; il n'y eut d'Actrices Françoises que Mesdemoiselles Hilaire & de Labarre: Cet Opera étoit précédé d'un Prologue, usage qui a été suivi dans tous les Opera qui ont été faits depuis. Les machines en étoient si grandes & si surprenantes qu'il y en avoit qui enlevoient jusqu'à cent personnes. Cette Piéce fut représentée dans la grande Salle des Machines des Thuilleries, qui fut bâtie pour le Mariage du feu Roy sur les desseins

du sieur Vigarany, Gentilhomme Modénois.

Erigone. Comedie en Vers & en Prose de M. Desmaretz en 1642. Il y a une Tragedie sous ce même titre, de la composition de M. de la Grange, représentée au Théatre François le 17. Décembre 1731.

Eromene. Pastorale de Pierre Marcassus, in-8°.

Eryphile. T. de M. de Voltaire représentée au mois de Mars 1732. Le sujet est presque tout de l'invention de l'Auteur, qui n'a pris de la Fable, sinon qu'Eryphile fut la cause de la mort d'Amphiarus son mari, & fut tuée par Alcmon son fils. Cette Tragedie a quelque chose d'Oreste & de Clytemnestre. La Versification est pleine d'harmonie, les pensées nobles & élevées, les situations heureuses & les maximes neuves & hardies. Quelques jours avant la premiere représentation de cette Tragedie, c'est-à-dire, le trois Mars 1732. des Députez des Comediens François allerent offrir à Messieurs de l'Academie Françoise l'entrée de leurs Spectacles; ce qui, de l'agrément du Roy leur Protecteur, fut accepté par ces Messieurs.

Esaü ou le Chasseur. Tragedie de M. Behours en 1606. Ce sujet est tiré de l'Ecriture Sainte.

Les Esbaïs. Comedie de Grevin en 1560.

„ Jacques Grevin un des beaux Esprits de
„ son siécle, étoit de Clermont en Beauvoisis.
„ Il fut Medecin de la Duchesse de Savoye, &
„ mourut à Turin en 1570. âgé de 29. ans. On a
„ perdu plusieurs de ses Poësies tant Latines que
„ Françoises. Il a fait la Tragedie de *Cesar* & les
„ deux Comedies de *la Treforiere & des Esbaïs*;
„ ses autres Ouvrages sont l'Olimpe qu'il fit pour
„ Nicole Estienne, fille de Charles Estienne Li-
„ braire & Medecin, de laquelle il étoit amou-

„ reux, la Gelodacrye, c'eſt-à-dire, les Ris & les „ Pleurs, la Traduction du Grec en François des „ œuvres de Nicandre ancien Medecin & Poëte „ Grec. On peut juger par ſa mort prématurée „ qu'il commença à travailler fort jeune ; ſur quoi „ Ronſard dans une de ſes Elegies lui dit :

Et toi GREVIN, *toi mon Grevin encor,*
Qui dores ton menton d'un petit creſpe d'or,
A qui vingt-& deux ans n'ont pas clos les années,
Tu nous a toutefois les Muſes amenées,
Et nous a ſurmontés qui ſommes ja griſons,
Et qui penſions avoir Phebus en nos maiſons.

„ Mrs. de Thou & du Verdier lui ont donné de „ grandes loüanges.

Eſope (*les Fables d'*). Comedie en cinq Actes de Vers de M. Bourſaut, repréſentée en 1690. Cette Piéce dont on connoît le mérite, fut cependant ſifflée aux premieres repréſentations, ce qui obligea l'Auteur à faire une Fable pour les turbulans du Parterre, dont le ſujet étoit le Dogue qui vouloit empêcher le Bœuf de brouter, & dont les quatre derniers Vers étoient:

A tant d'honnêtes gens qui ſont devant vos yeux,
Laiſſez la liberté d'applaudir ce mêlange ;
Et ne reſſemblez pas à ce Dogue envieux,
Qui ne veut manger, ni ſouffrir que l'on mange.

Cette excellente Comedie valut à ſon Auteur une ſomme de 4000 liv. outre les profits de l'Impreſſion ; elle a été traduite en pluſieurs Langues & joüée ſur preſque tous les Théatres de l'Europe.

Esope à la Cour. Comedie aussi en cinq Actes de Vers du même M. Boursaut, représentée au mois de Décembre 1701 après la mort de l'Auteur, ce qui l'empêcha de repasser lui-même son Ouvrage & d'y mettre la derniere main; d'ailleurs cette Piéce fut fort alterée à la représentation, où l'on retrancha quantité des plus beaux Vers, par la crainte des applications; par exemple, dans la belle Scene du premier Acte où Cresus se plaint du peu de sincerité des Courtisans, l'Auteur lui faisoit dire ces quatre Vers.

Par-là je m'apperçois, ou du moins je soupçonne
Qu'on encense la place autant que la personne;
Que c'est au Diadème un tribut que l'on rend,
Et que le Roy qui regne est toujours le plus grand.

Il y avoit quantité d'autres endroits de la même force, qui furent ou supprimés ou gâtés. La troisiéme Scene du troisiéme Acte, quoiqu'imprimée en cette Piéce, n'est pas pareillement jouée sur le Théatre; c'est un discours entre Esope & Hypocrate Courtisan, esprit fort, qui ne peut croire aux Dieux.

„ Edme Boursaut étoit natif de Mussy-l'Evesque „ petite Ville de Champagne, où les Evêques de „ Langres ont une Maison de Campagne. Il y nâ- „ quit au mois d'Octobre 1638. Son pere Offi- „ cier de Guerre négligea de lui faire apprendre la „ Langue Latine. Il vint à Paris en 1651. où des „ l'âge de quinze ans il fit représenter ses premie- „ res Comedies. Il devint Secretaire des Com- „ mandemens de la Ducheſſe d'Angoulême, veu- „ ve du fils naturel du Roy Charles IX. Ce fut „ dans ce temps qu'il compoſa la *Gazette Burleſque*

„ qu'il préſentoit toutes les ſemaines au Roy, qui „ lui accorda une penſion de deux mille livres; „ mais quelques traits de ſatire qu'il lâcha contre „ l'Ordre des Capucins, lui firent perdre cette „ penſion & l'envoyerent à la Baſtille en 1671. „ En étant ſorti, il compoſa l'Ecole des Souverains pour l'éducation de Monſeigneur. Le Roy „ en fut ſi content, qu'il nomma M. Bourſaut „ pour être Sous-Precepteur de ce Prince, honneur dont le ſeul défaut de Latinité ne lui permit pas de profiter Il travailla dans la ſuite par „ l'ordre du Roy à un Ouvrage intitulé *la Muſe enjoüée*, qu'il préſentoit tous les mois pour inſtruire & divertir M. le Duc de Bourgogne. Le „ Privilege lui en fut retiré pour des égards qu'on „ crut devoir au Prince d'Orange Roy d'Angleterre. Ses Tragedies toutes en Vers ſont, 1. *le Mort vivant*, 2. *les Cadenats*, 3. *le Medecin volant*, 4. *les Nicandres*, 5. *le Portrait du Peintre*, 6. *les Yeux de Philis changez en aſtres*, 7. *la Satire des Satires*, 8. *Germanicus*, 9. *Marie Stuart*, 10. *la Comedie ſans titre*, 11. *Meleagre*, 12. *la Fête de la Seine*, 13. *les Fables d'Eſope*, 14. *Phaëton*, 15. *les mots à la mode*, 16. *Eſope à la Cour* : Ses Ouvrages en „ Proſe ſont deux petites Hiſtoires, ſçavoir *le Prince de Condé*, & *le Marquis de Chavigny* „ trois volumes de Lettres agréables par la varieté des traits, & une Lettre ſur les Spectacles. Il mourut à l'âge de 63. ans le 15. Septembre 1701. d'une Colique qui lui noüa l'inteſtin.

Eſope (les Fables d'). Comedie de Euſtache le Noble, joüée au Théatre Italien au mois de Février 1691. Le bruit que fit l'Eſope de M. Bour-

faut, excita M. le Noble à composer une pareille Comedie pour le Théatre Italien. La morale en est fine, & les fables legerement écrites; aussi eut-elle un grand succès. „ Je ne connois de cet Au-„teur que deux Pieces de Théatre, celle-cy & *les* „ *deux Arlequins.*

L'Esprit de contradiction. C. en un Acte de Prose de M. Dufreny, représentée en 1707. C'est une des meilleures petites Piéces qui soit au Théatre François.

L'Esprit follet. Voyés *la Dame invisible & l'Inconnuë.*

L'Esprit fort. Comedie de Monsieur Claveret en 1636.

Les Esprits. Comedie de Pierre de la Rivey en 1597.

L'Eté des Coquettes. Comedie en un Acte de 25. Scenes du sieur d'Ancour, représentée en 1690. Dans son Epître Dédicatoire à Madame la Princesse de Conty premiere Doüairiere, il dit qu'il lui consacre celle de ses Comedies qui a eu le plus d'applaudissemens.

Esther. Outre les Tragedies de Vasthy & d'Aman de Pierre Mathieu, nous en avons deux sous le titre d'Esther, l'une de M. Duryer representée en 1644. l'autre du célébre M. Racine. Cette derniere fut faite pour les Demoiselles de Saint-Cyr, qui la représenterent plusieurs fois devant le feu Roy & les Grands de sa Cour pendant le Carnaval de l'année 1689. Elle étoit alors en cinq Actes avec des Chœurs & des chants liez avec l'action principale; la Musique étoit de M. Moreau. Depuis les Comediens l'ont réduite en trois Actes, ont supprimé tout le chant, & n'ont conservé que bien peu des Chœurs; en cet état ils la

donnerent au Public pour la premiere fois le huit May 1721.

„ Quelque temps avant la repréſentation de cette „ Piéce, c'eſt-à-dire à Pâques 1721. la Demoi- „ ſelle Deſmarets quitta le Théatre; le Public ne „ s'attendoit pas à cette perte, cette Actrice „ n'ayant encore que 38. ans. Elle excelloit „ dans les deux genres Tragique & Comique, „ & on n'avoit pas encore vû ſur aucun Théatre „ une perſonne auſſi gracieuſe réünir tant de ta- „ lens pour la déclamation & pour le jeu de la re- „ préſentation.

L'Etourdy. Comedie de Moliere, auſſi intitulée *les Contre-tems* en cinq Actes de Vers. Elle avoit été joüée à Lyon dès l'année 1653. Ce fut la premiere Piéce que Moliere fit joüer à Paris le trois Décembre 1658. à l'ouverture de ſon Théatre au petit Bourbon. Voyés l'*Amant diſcret* de M. Quinaut.

L'Etranger. Petite Comedie de M. le Brun; elle n'a pas été joüée.

Les Etrennes. Comedie en un Acte, avec un divertiſſement du ſieur Dominique, repréſentée au Théatre Italien le dix Janvier 1710. ſans ſuccès.

Eudoxe. Tragi-Comedie de M. Scudery; in-4°. 1641. Voyés *Athenaïs.*

Eugene. C. de Jodelle, joüée devant le Roy Henry III. au College de Reims, puis en celui de Boncourt.

„ Eſtienne Jodelle ſieur du Limoudin, Pariſien, „ eſt le premier de nos Poëtes François qui ait „ donné dans notre Langue la Tragedie & la Co- „ medie; la nouveauté de ce Spectacle fit la meil- „ leure partie de ſa réputation, & fit parler de lui „ par toute la France. Il ne méditoit rien, & ſa

„ main ne pouvoit suivre la promptitude de son „ esprit ; la plus longue & la plus difficile de ses „ Piéces de Théatre ne l'occupa jamais plus de „ dix matinées. Dans sa premiere jeunesse on lui „ vit composer par gageure en une seule nuit plus „ de cinq cens Vers Latins. Il mourut au mois de „ Juillet 1573. âgé de 41. ans. Ses Tragedies „ sont *Cleopatre captive*, *& Didon se sacrifiant* ; „ ses Comedies sont *Eugene*, *les Mascarades*, *& la* „ *Rencontre*. Il ne fit rien imprimer de son vivant ; „ mais un an après sa mort on vit paroître à Paris „ le premier volume de ses Mêlanges, qui outre „ plusieurs autres ouvrages, contient ses deux „ Tragedies. On imprima ensuite ses Contre- „ Amours, &c.

Euloge ou le danger des Richesses. Tragi-Comedie en trois Actes de Vers du P. du C. ..... représentée par les petits Pensionnaires du College de Louis le Grand à Paris le deux Juin 1725. une Drame Comique intitulée *les Cousins*, servit d'intermede à cette Tragi-Comedie.

L'Eunuque. Comedie de M. de la Fontaine en 1654. Terence a fait une Comedie de l'Eunuque, qui a été traduite par Baïf Poëte sous le Regne de Charles IX., laquelle ne fut point représentée, parce qu'il n'y avoit pas encore alors de Comediens à Paris. Voyés *le Muet.*

Eurimedon ou l'illustre Pirate. Tragi-Comedie de M. des Fontaines en 1637.

„ Les autres Piéces de cet Auteur sont *Belisaire*, „ *Orphise*, *S. Alexis*, *Hermogene & la vraye suite du Cid.*

Europe. Tragi-Comedie de M. le Cardinal de Richelieu ; M. Desmarets y avoit aussi travaillé. Elle fut représentée avec une magnificence digne de ce

grand Cardinal, & fut imprimée en 1643.

M. le Brun a auſſi fait une Tragedie d'Europe deſtinée pour être miſe en Muſique ; ce qu'aucun Muſicien n'a encore entrepris de faire.

L'Europe. C. par un Anonyme, imprimée en 1683. Tous les Etats de cette belle partie du Monde ſont introduits ſur la Scene, & les défauts de chaque Nation y ſont caracteriſés. Cette Piéce fut faite pour répondre aux Libelles qui ſe diſtribuoient en Allemagne.

L'Europe Galante. XLIII. Opera. Ballet en cinq entrées, les paroles de M. de la Motte & la Muſique de M. Campra, repréſenté en 1697. imprimé in-fol. La premiere entrée de Venus & de la Diſcorde ſert de Prologue ; c'eſt le premier Opera de M. Campra, & un des meilleurs qui ait paru depuis Lully. „ Cet Opera fit connoître que „ l'heureux génie de M. Campra n'étoit pas borné „ à la ſeule Muſique d'Egliſe, & quelque réputa„ tion qu'il eût déja acquiſe par les beaux Motets „ qu'il avoit fait chanter en l'Egliſe de Paris, ce „ nouveau genre de Muſique ne lui en fit rien per„ dre, & juſtifia qu'il étoit propre à l'une & à l'au„ tre Muſique, toujours variée & nouvelle par le „ goût des Muſiques étrangeres qu'il a ſçu allier „ aux manieres Françoiſes.

„ Les Opera de la compoſition de M. Campra „ qui ont ſuivi celui-cy preſque d'année en année, „ ſont, 2. *le Carnaval de Veniſe*, 3. *Heſione*, 4. „ *Arethuſe*, 5. *les Fragmens de Lully*, 6. *Tancrede*, „ 7. *les Muſes*, 8. *Thelemaque ou les Fragmens* „ *des Modernes*, 9. *Alcine*, 10. *Hypodamie*, „ 11. *les Fêtes Venitiennes*, 12. *les Amours de* „ *Mars & de Venus*, 13. *Idomenée*, 14. *Telephe*, 15. *Camille*, 16. *le Ballet des âges.*

F.

Les Facheux. Comedie de Moliere en trois Actes de Vers, avec trois intermedes de differentes sortes de fâcheux liez à la Piéce. Elle fut représentée à la Cour au mois d'Aoust 1661. & à Paris le quatre Novembre suivant. Elle fut composée, apprise & représentée en quinze jours pour une réjoüissance dont personne n'ignore le sujet, & qui a fait un tel éclat qu'il n'est pas nécessaire d'en parler. D'abord que la toile fut levée, un Acteur parut sur le Théatre en habit de Ville, & s'adressant au Roy avec le visage d'un homme surpris, fit des excuses en désordre sur ce qu'il se trouvoit là seul, & manquoit de temps & d'Acteurs pour donner à S. M. le divertissement qu'elle sembloit attendre. En même temps au milieu de vingt jets d'eau naturelle, s'ouvrit une coquille & l'agréable Nayade qui parut dedans s'avançant au bord du Théatre, récita les Vers que M. Pelisson avoit composé, ce qui servit de Prologue. On prétend que le Roy donna à Moliere l'idée de la Scene du Chasseur importun, & qu'il avoit en vûë M. de S... outre les differens caracteres de fâcheux, Moliere dit agréablement en son Epître Dédicatoire au Roy, qu'il ajoûte une Scene à sa Comedie, étant une espece de fâcheux assez insupportable qu'un Auteur qui dédie un Livre.

Les Façons du tems. Comedie representée en 1685. au mois de Novembre, auquel elle eut plusieurs représentations. L'Auteur qui ne voulut pas se nommer, étoit un homme du monde, qui en sçavoit les manieres, & de qui même des personnes de naissance vouloient bien en recevoir des préceptes.

La Famille à la mode. Voyés *les Enfans de Paris.*

La Famille extravagante. Petite Comedie de M. le Grand en 1709.

La Famine ou les Gabaonites, Tragedie de Jean de la Taille de Bondaroy en 1601. Ce sujet est tiré de l'Ecriture Sainte, & du septiéme Livre de Joseph.

Le Fantôme amoureux. Tragi-Comedie de M. Quinaut en 1659.

Farces. On n'entreprendra pas de rapporter dans ce Catalogue les Farces anciennes dont le nombre est presque infini; car selon du Verdier, au temps passé chacun se mêloit d'en faire, & encore de son temps les Enfans sans souci en joüoient & récitoient. Or, dit il, la Farce n'étoit que d'un Acte; & la plus courte étoit estimée la meilleure. Ces Farces étoient de petites faceties que les Enfans sans souci, les Charlatans, puis les Comediens donnoient sur l'Echaffaut en place publique, & ensuite en l'Hôtel de Bourgogne. Elles étoient remplies de pointes & de jeux grossiers, les Anciens estimoient beaucoup la Farce de Pathelin. Voyés l'*Avocat Pathelin*, les farces de Tabarin, de Turlupin, de Gauthier-Garguille, du Gros-Guillaume & de Guillot Gorju, sont les plus connuës. Voyés à la lettre du nom de chacun de ces Farceurs.

Le Faucon. Trois Comedies sont sous ce titre. La premiere en un Acte de Prose de Mademoiselle Barbier, représentée au Théatre François en 1718. La seconde aussi en un Acte de M. Fuselier, joüée au Théatre Italien au mois d'Aoust 1719. La troisiéme intitulée *les Oyes de Bocace*, de M. de Lisle. Elle est en trois Actes avec un Prologue & des divertissemens, & fut représentée

au Théatre Italien au mois de Février 1725.

Le Favori. Tragi-Comedie de Madame de Villedieu en 1665.

La fauſſe Apparence. Comedie de M. Scaron en 1663.

La fauſſe Belle-mere. Comedie en trois Actes du ſieur Dominique, joüée en Province en 1712. Elle eſt imprimée.

La fauſſe Clelie. ou l'Inconnuë. Comedie de M. N.....

Une avanture ſinguliere donna l'occaſion & le ſujet de cette Comedie. Un Préſident du Parlement de Grenoble étant devenu amoureux de la Moliere, s'adreſſa à une femme nommée la Ledoux, dont le mêtier étoit de procurer du plaiſir à ſes connoiſſances. Cette bonne Dame crut que pour l'épargne, elle pourroit ſubſtituer & mettre en la place de la Moliere une nommée la Tourette, qui reſſembloit ſi parfaitement à la femme de Moliere, qu'il étoit malaiſé de ne ſi pas méprendre. En effet, elle en ſoutint ſi bien le perſonnage, que le Préſident y fut trompé. Mais malgré la défenſe que cette fauſſe Moliere lui fit de lui parler ſur le Théatre, un jour ayant parlé à la véritable dans ſa Loge, toute la fourbe fut découverte. La Ledoux & la Tourelle furent condamnees au foüet; ce qui fut executé devant l'Hôtel de Guenegaud où logeoit Moliere. Voyés dans la Comedie de l'*Inconnu* l'alluſion qui eſt faite à cette Hiſtoire dans les Vers que la Bohemiene dit à la Comteſſe qui étoit repréſentée par la Moliere.

La fauſſe Comteſſe. Petite Comedie de M. d'Alainval en 1726.

La fauſſe Coquette. Comedie en trois Actes de M.

de B. représentée au Théatre Italien en Décembre 1694.

La Fausse Magie. Comedie en trois Actes de M. de Montcrif, représentée au Théatre Italien au mois de May 1719.

La Fausse Prude. Trois Comedies sont sous ce titre. La premiere de M. Palaprat. La seconde aussi intitulée *la Coquette*, en cinq Actes du sieur Baron en 1680. La troisiéme étoit destinée pour le Théatre Italien. C'est cette derniere Piece qui pour des raisons, qu'on n'a pas publié, fut cause de la clôture du Théatre Italien. Le Lieutenant de Police par ordre du Roy, leur ayant fait défenses de donner à l'avenir aucunes représentations, mit le Sceau sur les portes du Théatre & des Loges au mois de May 1697.

La Fausse Suivante ou le Fourbe puni. Comedie de M. Marivaux. Elle est en trois Actes avec des divertissemens, imprimée & très-bien reçuë du Public sur le Théatre Italien au mois de Juillet 1724.

La Fausse Turquie. Comedie de M. Montfleury.

La Fausse veuve. Petite Comedie en Vers de M. Nericaut Destouches. Elle n'eut point de succès.

Les Fausses Veritez. Comedie de M. de Douville en 1643. Cette Piéce est tirée du Calderon Poëte Espagnol.

Le Faux Alexandre. Tragi-Comedie de M. Scaron, qui l'a laissée imparfaite.

Le Faux Damis ou le Mariage fait & rompu. Comedie en trois Actes de Vers de M. Dufresny, représentée au Théatre François en Février 1721. Cette Piéce eut de la réüssite, & est la derniere de ses Piéces joüées de son vivant.

Charles Riviere Dufresny étoit Valet-de-Chambre

„ Chambre du Roy, Controlleur de ſes Jardins „ & ſon Penſionnaire. C'étoit un eſprit enjoüé, „ vif & très-original; d'ailleurs Philoſophe par „ raport aux biens de la fortune, & non aiſé „ malgré les bienfaits du feu Roy, qui l'avoit ho- „ noré d'une protection particuliere. Il ſucceda à „ M. de Viſé pour la compoſition du Mercure. „ Son talent le plus marqué & celui pour lequel il „ avoit le plus de penchant, étoit le Dramatique „ Comique. Il mourut à Paris le ſix Octobre „ 1724. dans la 75e. année de ſon âge. Il travailla „ d'abord pour l'ancien Théatre Italien, auquel il „ donna par lui ſeul ou en ſocieté avec M Regnard, „ ou quelqu'autre, les pieces ſuivantes; *l'Opera de* „ *Campagne*, *l'Union des deux Opera*, *les Chinois*, *la* „ *Baguette de Vulcain*, *les Adieux des Officiers*, „ *les Malaſſortis*, *le Départ des Comediens*, *At-* „ *tendez-moi ſous l'orme*, *la Foire Saint-Germain*, „ *les Momies d'Egypte*, *Paſquin & Marforio &* „ *les Fées ou les Contes de ma mere l'Oye*. Ses Co- „ medies en Proſe joüées ſur le Théatre François, „ ſont *le Negligent*, *Sancho Panſa*, *le Joüeur*, „ *l'Eſprit de contradiction*, *la Maladie ſans ma-* „ *ladie*, *la Nôce interrompuë*, *le faux honnête* „ *homme*, *le Bailly Marquis*, *le faux Inſtinct*, *le* „ *double Veuvage*, *la Joueuſe*, *le Jaloux honteux* „ *de l'être*, *le Portrait*, *& le Faux ſincere*.

„ Ses Comedies en Vers ſont, *le Lot ſuppoſé*, *la* „ *Reconciliation Normande*, *le dédit*, *le Mariage* „ *fait & rompu ou le faux Damis*.

„ Les Piéces qui de ſon conſentement & à la „ ſollicitation de deux enfans qu'il avoit eu de ſon „ premier mariage, furent brûlées quelques jours „ avant ſa mort, étoient *les Domino* en un Acte, „ *les Vapeurs* en un Acte, *le Superſtitieux*, *le*

„ *Valet Maître*, chacune en cinq Actes, & *l'Epreuve* en trois Actes avec des intermedes qu'il „ comptoit donner incessamment au Public. Ses „ œuvres ont été imprimées à Paris en 1731. en „ six volumes in-12.

Le Faux Demetrius. Tragedie de M.

Le Faux honnête Homme. Comedie en trois Actes de Prose de M. Dufresny, joüée sans succès au Théatre François au commencement du Carême 1703.

Le Faux Instinct. Comedie en trois Actes de Prose du même M. Dufresny 1707.

Le Faux Sçavant. Comedie en trois Actes de Prose, avec un Prologue de N..... Cette Piéce ne fut joüée que quatre fois au mois de Juin 1728.

Le Faux Sincere. Comedie en cinq Actes de Vers, ouvrage posthume de M. Dufresny, joüée avec quelque succès au mois de Juin 1731. pendant un voyage de Fontainebleau en l'absence des principaux Comediens François.

Les Faux Moscovites. Comedie en un Acte de Vers du sieur Poisson l'ancien en 1669.

Federic. T C. de M. Claude Boyer en 1660.

Les Fées. Les Contes des Fées autrefois si à la mode, fournirent les sujets de deux Comedies, l'une aussi intitulée *les Contes de ma mere Loye* en un Acte par Mrs Dufresny & Dominique, joüée au Théatre Italien en Mars 1697. l'autre du sieur d'Ancour en trois Actes de Prose avec autant d'intermedes & un Prologue, représentée au Théatre François au mois d'Octobre 1699. „ L'Auteur par un Epître en Vers dédia cette „ Comedie à feu Monseigneur le Dauphin, pour „ le remercier d'avoir fait recevoir ses deux filles

„ à la Comedie. l'aînée âgée de 14. ans, qui eſt „ à préſent Madame F..... La cadette à l'âge „ de treize ans ; long-temps connuë au Théatre „ ſous le nom de Mimy, & depuis ſous celui de „ Madame Deshayes ; elle a quitté le Théatre „ depuis quelque temps.

Le Feint Aſtrologue. Comedie de M. Thomas Corneille. C'eſt ſa ſeconde Piéce dont les repréſentations réüſſirent au Théatre de l'Hôtel de Bourgogne. L'original de cette Comedie eſt celle du Calderon, ſous le même titre *el Aſtrologo Fingido.*

Le Feint Campagnard. Comedie de M. Paſſerat „ 1695. Il a encore donné la Paſtorale d'*A-* „ *marillis*, & la Comedie de l'*heureux accident.*

Le Feint Polonois 1686.

La Feinte mort de Jodelet. C. de M. Brecourt 1660. „ Guillaume Brecourt Comedien de la Trou- „ pe du Roy, eſt Auteur de quatre autres „ Piéces de Théatre, qui ſont *la Nôce de Village,* „ *le Jaloux inviſible, l'Ombre de Moliere, & le* „ *Timon.* En l'année 1678. ce Comedien étant „ à la Chaſſe du Roy à Fontainebleau, joüa une „ aſſez longue Scene avec un Sanglier qui l'at- „ teignit à la botte & le tint long-temps ; mais „ lui ayant enfoncé ſon épée juſqu'à la gar- „ de, il mit ce furieux animal hors d'état de ſe „ faire craindre. Cet Acteur n'avoit jamais joüé „ un Rolle plus grand ni plus honorable devant le „ Roy, qui eut la bonté de lui demander s'il n'é- „ toit point bleſſé, & de lui dire, qu'il n'avoit ja- „ mais vû donner un ſi vigoureux coup d'épée.

Feliſmene. Tragi-Comedie de Hardy.

La Femme d'intrigue. Comedie du ſieur d'Ancour en cinq Actes de Proſe, joüée au commencement de Février 1692. „ Ce fut dans le cours des re-

„ préſentations de cette Piéce, c'eſt-à-dire au „ mois de Mars de cette année 1692. que mourut „ le ſieur la Grange excellent Comedien. Il laiſſa „ plus de cent mille écus, & fut enterré honorable- „ ment en la Paroiſſe Saint André des Arcs.

La Femme fidelle ou les apparences trompeuſes. Comedie du Sr Dominique en 3. Actes, joüée en Province 1710. Cette Piéce qui eſt imprimée eſt une traduction de la C. Italienne de l'Adultere innocente.

La Femme fille & veuve. Comedie du ſieur le Grand en un Acte de Vers, joüée au mois de May 1707.

La Femme jalouſe. Comedie de M. Jolly en trois Actes, joüée au mois de Décembre 1726. C'eſt une traduction d'une Comedie Italienne qui eſt la premiere que le Sr Lelio ait fait en France, & qui fut joüée en Italien en Juin 1716. Cette traduction eſt imprimée.

La Femme induſtrieuſe. Comedie du ſieur Dorimond Comedien du Marais en 1661.

La Femme Juge & Partie. Comedie de M. Montfleury. Cette Piéce fut joüée en 1668. ſur le Théatre de l'Hôtel de Bourgogne, où elle fut ſuivie & applaudie, malgré la diverſion que faiſoit alors le Tartufe, dont elle balança le ſuccès.

La Femme têtuë ou le Medecin Hollandois. Par un Anonyme en 1685.

La Femme vangée. C. ſur l'ancien Théatre Ital. 1689.

Les Femmes Coquettes. C. de M. Poiſſon l'ancien en cinq Actes de Vers, repréſentée en 1679.

Les Femmes Sçavantes. Comedie en cinq Actes de Vers, joüée à la Cour en 1672. Le ſilence du Roy cauſa à Moliere le même chagrin qu'à ſon Bourgeois Gentilhomme; car ce ne fut qu'à la ſeconde repréſentation qui en fut donnée à S. Cloud

que Sa Majesté dit à Moliere qu'à la premiere fois il avoit autre chose dans l'esprit qui l'avoit empêché d'observer sa Piéce, mais qu'elle étoit très-bonne, & qu'elle lui avoit fait beaucoup de plaisir. Ainsi il la donna avec confiance au Public le 11. Mars de cette année 1678. Le Trissotin de cette Piéce acheva ce que la Satire avoit déja commencé au sujet de l'Abbé Cottin. Cette charmante Scene de Trissotin & de Vadius est d'après nature ; car le Sonnet d'Amarante se trouve dans la seconde partie des œuvres de l'Abbé Cotin. Etant allé le montrer à Mademoiselle, comme il achevoit de le lire, Menage entra. Mademoiselle le fit lire à Menage sans lui en dire l'Auteur, Menage la trouva détestable ; & là-dessus nos deux Poëtes se dirent l'un à l'autre les douceurs que Moliere a si agréablement mit sur la Scene. Une autre remarque à faire, c'est que cette Comedie qui est une des bonnes de cet illustre Auteur, est presque la seule qui ait un dénoüement heureux ; c'est pourquoi aux autres Piéces de Moliere les gens du bel air avoient coûtume de sortir avant le dénouëment.

La Festa Theatrale della finta Pazza. Opera. C'est le premier qui ait été représenté en France. Il fut executé en 1645. au petit Bourbon. Le Cardinal Mazarin fit venir exprès des Musiciens d'Italie ; ce n'étoit encore qu'une ébauche qui s'est bien perfectionnée dans la suite par l'habileté des Poëtes & des Musiciens.

La Fête de la Seine. Divertissement composé en Vers lyriques par M. Boursaut, & mis en Musique pour une Fête donnée à Madame la Duchesse de Brunsvik en sa Maison d'Asnieres.

La Fete de Venus. Pastorale de Claude Boyer en 1669.

La Fête de Village. Comedie du sieur d'Ancour, en trois Actes de Prose avec un divertissement, représentée au mois de Juillet 1700. Dans la reprise qui en fut faire en 1724. son ancien titre a été changé en celui *des Bourgeoises de qualité.*

Les Fêtes de l'Amour & de Bacchus. IIIe. Opera. C'est une Pastorale ajustée par M. Quinaut des fragmens de differens Ballets, dont Mrs. Lully & Desbrosses avoient faits la Musique pour le Roy, le sieur Vigarany Gentilhomme Modenois eut la conduite des Machines. C'est le premier Opera de M Lully, auquel, après la cession à lui faite par l'Abbé Perrin de son Privilege, le Roy accorda de nouvelles Lettres Patentes en 1672. & pour n'avoir rien à démêler avec les associez de l'Abbé Perrin, M. Lully ne voulut pas se servir de leur Théatre de la ruë de Guenegaud, & en fit construire un nouveau dans le Jeu de Paume de Belair ruë de Vaugirard près le Luxembourg, où cet Opera fut représenté depuis le quinze Novembre 1672. jusqu'en Juillet de l'année suivante Dans une des représentations que le Roy honora de sa présence, M. le Grand, Messieurs les Ducs de Montmouth, de Villeroy & M. le Marquis de Rassen danserent une entrée, avec les sieurs Beauchamps, Saint-André, Favier l'aîné & la Pierre. Cet Opera est imprimé in-fol.

Les Fêtes de l'Eté. XC. Opera Ballet, dont les Vers sont de Mrs de la Grange & Roy, & la Musique de M. Mouret, représenté au mois de Mars 1716. imprimé in-fol.

La Parodie de cet Opera fut jouée au Théatre Italien en Septemdre 1719. sous le titre *du Pe-*

lerinage de la Foire & des plaisirs de la Campagne, en un Acte, par le sieur Dominique.

Les Fêtes du Cours. Comedie du sieur d'Ancour en un Acte & un Prologue, représentée en 1714. Les Bals qui se donnoient en ce temps dans les Champs Elisées aux flambeaux qu'on appelloit les Nuits blanches, occasionnerent cette petite Piéce qui est accompagnée d'airs, & suivie d'un divertissement de Musique.

Les Fêtes Galantes. XLV. Opera Ballet, dont les Vers sont de M. Duché, & la Musique de M. Desmarest en trois entrées, outre le Prologue qui est entre Thalie, Bacchus & Comus. Il fut représenté en 1698. & imprimé partition in-4°. L'Auteur des paroles avoit eu intention de donner à ce Ballet le titre de l'Europe Galante deux ans avant que le hazard eût fait tomber les mêmes caracteres dans l'esprit de deux personnes, qui pour lors ne se connoissoient pas.

Les Fêtes Grecques & Romaines. CI. Opera, dont les paroles sont de M. Fuzelier, & la Musique de *M. Colin de Blamont, qui a aussi fait celle d'Endimion.* Ce Ballet des Fêtes Grecques fut représenté en Juillet 1723. Le Prologue représentoit le Temple de Mémoire, Clio Muse de l'Histoire y invitoit ses Eleves à travailler sur les sujets qu'elle leur fourniſſoit; ainsi les sujets des trois entrées sont pris de l'Histoire, ce qui n'avoit pas encore eu d'exemple sur ce Théatre, les Opera jusqu'alors n'ayant été tirés que de la Chronique des Amadis, de l'Arioste, du Tasse, des Métamorphoses d'Ovide, &c. Dans la premiere entrée sont célébrés les Jeux Olympiques, Alcibiade en est le Heros; la seconde est l'entrevûë de Marc Antoine & de Cleopatre, les Baccha-

nales en font le divertiſſement ; dans la troiſiéme, les Saturnales ſont fêtées, & le ſujet repréſente les Amours de Catule & de Delie niéce de Mecene. Mlle Richallet Eleve de Mlle Prevoſt, débutta dans cet Opera.

Ce Ballet avoit été compoſé pour être repréſenté ſur le Théatre des Thuilleries. L'Auteur animé de l'honneur d'amuſer le Roy dans un temps où il vouloit bien embellir les Spectacles, en daignant s'y mêler lui-même, avoit imaginé de l'amener dans un divertiſſement digne d'un auſſi grand Roy, qui dans les Saturnales auroit paru ſous le nom d'Auguſte, à qui Mecene auroit donné une Fête.

Les Fêtes de Thalie. LXXXV. Opera dont les Vers ſont de M. de Lafond, & la Muſique de M. Mouret repreſenté en Aouſt 1714. La Scene du Prologue eſt le Théatre même de l'Opera, & les perſonnages ſont Apollon, Melpomene & Thalie. Le Ballet eſt diviſé en trois entrées, compoſées chacune d'une petite Comedie, la premiere intitulée *la fille*, la ſeconde, *la Veuve*, la troiſiéme, *la Femme*. C'eſt le premier Opera où l'on ait vû des femmes habillées à la Françoiſe, & des Confidentes du ton des Soubrettes de la Comedie. Le Public en fut d'abord allarmé ; cependant il y vint en foule, mais preſque à contre-cœur. L'Auteur dit qu'il ſe fit conſcience de divertir ainſi les gens malgré eux, c'eſt pourquoi il ſe dépêcha de faire lui-même la Critique de ſon ouvrage, où il donna le mérite du ſuccès à la Muſique & à la Danſe. Cet Opera eut quatre-vingts repréſentations: quoiqu'on y regrettât *les Demoiſelles Journet*, *Heuſé & Pouſſin*. Leurs Rolles furent remplacés par les *Demoiſelles Antier*, *Minier*, & *Toulou*, une nou-

velle entrée de la Provençale fut ajoûtée à ce Ballet à une repriſe faite en 1722.

„ Ce Ballet des Fêtes de Thalie eſt le premier „ Opera de la compoſition de M. Mouret Muſi- „ cien de la Chambre du Roy & Directeur du „ Concert ſpirituel. Ceux par lui donnez depuis „ ſont les *Fêtes de l'Eté*, *Ariane & Theſée*, *Pi- „ rithoüs*, *les Amours des Dieux & le Ballet des „ ſens.*

Les Fêtes Venitiennes. LXXV. Opera, dont les paroles ſont de M. Danchet, & la Muſique de M. Campra. Ce Ballet fut repréſenté 66. fois ſans interruption depuis le 17. Juin 1710. & a été remis au Théatre à diverſes fois. Le Prologue a pour ſujet *le Triomphe de la Folie ſur la Raiſon pendant le Carnaval;* la premiere entrée eſt *la Fête des Bacqueroles*, qui ſe fait à Veniſe par les Gondoliers qui luttent les uns contre les autres pour un prix propoſé. La ſeconde, ſont *les Joüeurs dans la Ridotte* où ils s'aſſemblent la nuit, entremêlée d'une Serenade. La troiſiéme eſt l'*Amour ſaltinbanque* dans la Place Saint-Marc.

Les Auteurs excitez par les applaudiſſemens, ajoûterent à cet Opera quelques nouvelles Entrées; ſçavoir.

La Fête Marine, qui fut ſubſtituée le huit Juillet 1710. à celle des *Bacquerolles.*

Le Bal, autre nouvelle entrée qui fut donnée le huit Aouſt de la même année 1710. en la place du Prologue, & placée après la premiere entrée.

Les Devins de la Place Saint-Marc ſubſtitués à l'entrée de la Serenade le cinq Septembre 1710.

L'*Opera*, autre nouvelle entrée donnée le quatorze Octobre ſuivant, au lieu de *la Fête Marine.* Cette entrée eſt compoſée d'un Prologue entre

un Maître de Chant & une Actrice ; enſuite eſt le petit Ballet de Zephire & Flore. En ce même temps on mit ce Ballet en un nouvel ordre ; on en remit le Prologue, & pour premiere entrée les Devins ; pour ſeconde, l'Amour ſaltinbanque ; pour troiſiéme, l'Opera ; pour quatriéme, le Bal ; depuis on y ajoûta encore la Comedie du *Triomphe de l'Amour & de la Folie.* Toutes les entrées ſont imprimées partition in 4°.

„ Le ſieur Chaſſé débutta dans une repriſe de „ cet Opera au mois d'Aouſt 1721.

Le Feſtin de Pierre. Tous les Théatres de Paris ont joüé chacun une Comedie du Feſtin de Pierre. Le Théatre du Marais en avoit même deux ; l'une du Sr Dorimond en vers en 1665. & l'autre du Sr Roſimond, repréſentées en 1670. L'Hôtel de Bourgogne avoit le Feſtin de Pierre du ſieur de Villiers qui fut repréſenté en 1659. Le Théatre du Palais Royal avoit celui de Moliere, dont nous allons parler. L'ancien Théatre Italien en avoit un des Scenes Françoiſes & Italiennes. Le nouveau Théatre Italien en a un tout en Italien en trois Actes, repréſenté au mois de Janvier 1717. Une Comedie Eſpagnole eſt l'original de tous ces Feſtins de Pierre.

Le Feſtin de Pierre, ou Dom Juan. Comedie en Proſe de Moliere, fut repréſentée à Paris au mois de Fevrier 1665. Comme cette Comedie traitoit de matieres de Religion, leſquelles juſqu'à préſent n'avoient pas été eſtimées du reſſort du Théatre, les jugemens furent différens, & Moliere qui avoit hazardé cette Piéce, eut la prudence de ne la pas faire imprimer. On en fit dans ce temps une très mauvaiſe Critique, & le ſieur de Rochemont publia des obſervations ſur cette Piéce. Enſuite,

c'eſt-à-dire en 1677. M. Thomas Corneille mit en Vers la Proſe du Feſtin de Pierre, en adouciſſant certaines expreſſions qui avoient bleſſé les ſcrupuleux, dans tout le reſte il a ſuivi la Proſe aſſez exactement, à l'exception des Scenes du troiſiéme & cinquiéme Acte, où il a fait parler des femmes qui ſont des Scenes ajoûtees à l'original. C'eſt cette Comedie en Vers qui eſt aujourd'hui repréſentée au Théatre François.

Le Feu d'Artifice, ou la Piéce ſans dénoüement. Comedie en un Acte avec des divertiſſemens, par les ſieurs Dominique & Romagneſy. Elle fut joüée avec quelque ſuccès au mois de Septembre 1729.

La Fidelle. Comedie de Pierre de la Rivey 1579.

Le Fidele Eſclave 1662. par Vallée.

La Fidelle Tromperie. T. de *M. Gougenot* 1633. *Il eſt encore Auteur de la Comedie des Comediens.*

La Fille Capitaine. Comedie en cinq Actes de Vers de M. Montfleury; elle eut une grande réuſſite à l'Hôtel de Bourgogne en 1669.

La Fille de bon ſens. Comedie en trois Actes de M. Palaprat; elle fut repréſentée avec un ſuccès médiocre ſur l'ancien Théatre Italien au mois de Novembre 1692.

La Fille Indocile. Comedie du P. de la S. . . . . : 1727. repréſentée au College des Jeſuites à Paris au mois de Février 1727.

La Fille inquiete, ou le beſoin d'aimer. Comedie en trois Actes avec des divertiſſemens par M. Autreau. Quoique cette Piéce n'ait eu qu'une ſeule repréſentation au Théatre Italien le deux Décembre 1723, cependant l'Auteur a jugé à propos de la faire imprimer pour ſe juſtifier contre un Parterre tumultueux, qui avoit empêché que ſa Piéce n'eût été entenduë & peut-être applaudie;

il eſt vrai que l'Edition fut venduë en peu de tems.

La Fille Précepteur. Comedie du ſieur le Grand, joüée en Province.

La Fille retrouvée, ou l'Heroïne des Romans. Comedie repréſentée ſans ſuccès au mois de May 1713.

La Fille Sçavante. Comedie repréſentée ſur l'ancien Théatre Italien 1690.

La Fille Valet. Comedie en un Acte, joüée ſans ſuccès en 1712.

Le Filles errantes. Comedie joüée ſur l'ancien Théatre Italien par M. Regnard 1690.

Le Fils déſavoüé, ou le Jugement de Theodoric Roy d'Italie. T C. de M. Guerin en 1641.

Le Fils déſintereſſé. Comedie en 5. Actes de M. Deſainville. Cette Piéce n'a pas été joüée.

Le Fils malheureux 16.... *par le Bigre.*

Le Fils ſuppoſé. Il y a deux Piéces ſous ce titre, l'une de M. Scudery en 1636. & l'autre de Claude Boyer en 1672.

Les Fils ingrat. Comedie de M. Piron Elle eſt en Cinq Actes de Vers, & fut repréſentée au Théatre François au mois d'Octobre 1728. L'Auteur avoit eu intention de donner à ſa Piéce le titre de l'*Ecole des peres*; mais ce titre déplut aux Comediens à cauſe de quelques Piéces peu goûtées, données en ce temps ſous le titre d'*Ecole.* L'Auteur a depuis corrigé quelques endroits de ſa Piéce qui avoient été cenſurez.

Le Flateur. C en 5. Actes de proſe de M. Rouſſeau; elle fut donnée au Public en 1695. elle auroit plus réuſſi ſi elle avoit eu plus d'action, & que le principal caractere eût été moins odieux. Elle n'eut pas un ſuccès plus brillant à la repriſe qui en fut faite en 1717. L'Auteur l'a miſe depuis en Vers.

Le Flateurs trompés 169... Anonime.

Le Fleuve d'Oubly. C. du sieur le Grand en un Acte & un divertissement, représentée au Théatre Italien avec quelque sorte de succès en Septembre 1721.

Le Florentin. Comedie de M. la Fontaine en un Acte. Cette petite Piéce est sur le Catalogue de celles qui se donnent au Public.

„ Jean de la Fontaine étoit de Château-Thierry. „ Il fut reçu à l'Academie Françoise au mois de „ May 1684. Sur la Vie & le caractére d'esprit „ de M. la Fontaine voyés la suite de l'Histoire „ de l'Academie Françoise par M. l'Abbé d'Olivet. Ses Fables passent pour son chef-d'œuvre; „ ses Contes seroient fort estimables s'ils étoient „ moins licentieux. Ses Piéces Dramatiques ont été „ moins heureuses; elles consistent en six C. & un „ Opera. Ces Comedies sont *l'Eunuque, le Florentin, je vous prends sans verd, la Coupe enchantée, le Veau perdu, Ragotin, ou le Roman Comique* & l'Opera *d'Astrée*, outre deux Actes „ d'un autre Opera intitulé, *les Amours d'Acis & de Galatée*; ce furent ces deux Actes qui broüillerent la Fontaine & Lully sur lequel il fit le Conte du Florentin. On a encore de lui une Histoire „ de Psiché en Prose, & quelques autres Ouvrages recueillis & imprimés depuis quelques „ années avec des vignettes & bordures magnifiques. Il mourut à Paris chez Madame d'Hervart ruë Platriere en 1695. âgé de 76. ans. & „ fut enterré dans le Cimetiere de Saint Joseph, „ en l'endroit même où Moliere avoit été mis „ 22. ans auparavant.

Flore. Ballet dont les vers sont de M. de Benserade.

Florimonde. Tragi-Comedie de M. Rotrou. C'est sa derniere Piéce qui fut représentée en 1654.

„ Jean Rotrou étoit de Dreux. Il fut Lieutenant

» Particulier au Comté & Bailliage de cette Ville.
» Il s'eſt diſtingué du commun des Poëtes de ſon
» temps, & les Maîtres de l'Art en font encore
» aujourd'hui beaucoup d'eſtime, ſur tout en ce
» qui concerne la pratique reguliere du Théatre.
» M. Corneille appelloit ordinairement M Ro-
» trou ſon pere : il étoit grand dépenſier, par
» conſéquent mal à ſon aiſe ; & lorſqu'il étoit
» preſſé d'argent, il faiſoit une Piéce en deux
» nuits. Nous en avons recueilli juſqu'au nombre
» de 37. ſes œuvres, n'ayant point été raſſemblés
» en un Théatre ou Recueil. Le nombre de ſes Pié-
» ces, & la précipitation avec laquelle la plûpart
» furent compoſées, n'empêchent pas qu'on n'y
» trouve beaucoup d'élevation dans les penſées,
» l'expreſſion d'ailleurs répondant à la nobleſſe de
» l'imagination. Ces Piéces, ſuivant l'ordre de leur
» compoſition, ſont, 1. l'*Hypocondre ou le Mort*
» *amoureux*. 2. *la Bague de l'oubli*. 3. *Diane*. 4.
» *Doriſtée & Cleagenor*. 5. *les occaſions perduës*.
» 6. *l'heureuſe Conſtance*. 7. *Celimene*. 8. *Her-*
» *cule mourant*. 9. *les Menechmes*. 10. *Celiane*.
» 11. *la Pelerine amoureuſe*. 12. *l'innocente infi-*
» *delité*. 13. *Philandre*, 14. *Ageſilan de Colchos*.
» 15. *Clorinde*. 16 *l'heureux Naufrage*. 17.
» *Amelie*. 18. *les Soſies* 19. *Alphrede*. 20 *An-*
» *tigone ou la Thebaïde*. 21. *Laure perſecutée*.
» 22. *Chriſante*. 23. *les Captifs*. 24. *Iphigenie*.
» 25. *Clarice*. 26. *Beliſaire* 27. *Celie ou le Vice-*
» *Roy de Naples*. 28. *la Sœur genereuſe*. 29 *Dom*
» *Alvare de Lune*. 30. *Dom Bernard de Cabrere*.
» 31. *S. Geneſt*. 32. *Venceſlas*. 33. *Coſroés*. 34.
» *Dom Lopés de Cardone*. 35. *Amarillis*. 36. *les*
» *deux Pucelles*. 37. *Florimonde*.

Floriſe ravie. Par M. Cormeil 1632.

La Foire d'Auſbourg du P. Colonia J. 1693.

La Foire de Bezons. Comedie du ſieur d'Ancour, repréſentée en Aouſt 1695. Cette petite Piece fut couruë & applaudie. Voyés *le retour de Bezons.*

La Foire des Fées. Voyés *la Force de l'Amour.*

La Foire S. Germain. Nos deux Théatres ont chacun une Comedie de la Foire S. Germain ; celle du Théatre Italien qui eſt de Mrs Renard & Dufreſny, fut joüée au mois de Décembre 1695. on y ajoûta la Scene des Caroſſes. Ce qui y donna lieu fut l'avanture de deux Dames, qui chacune dans un Caroſſe, s'étant rencontrées dans une ruë de Paris trop étroite pour donner place aux deux Caroſſes de paſſer de front, ne voulurent reculer ni l'une ni l'autre, & ne ceſſerent d'embaraſſer la ruë juſqu'à l'arrivée du Commiſſaire, qui pour les mettre d'accord, les fit reculer en même temps chacune de ſon côté. La Comedie de la Foire S. Germain du Théatre François eſt du ſieur d'Ancour. Elle fut joüée au mois de Janvier 1696. & eut moins de ſuccès que celle des Italiens.

La Foire des Poëtes. Comedie en un Acte des ſieurs Dominique & Romagneſy, joüée en Sept. 1730.

La Foire S. Laurent. Comedie du ſieur le Grand en un Acte de Vers avec un divertiſſement, joüée au Théatre François en 1709. On y contrefaiſoit le ſieur le Rat montreur de bagatelles à la Foire, qui s'en revancha à ſa maniere.

La Foire renaiſſante. C'eſt un acte de Vaudevilles par les Srs Lelio pere & Dominique, joüée en Jan. 1729

La Folie du Sage. Tragi-Comedie de M. Triſtan en 1645. in-4°.

La Folie du Silence, imprimée en 1625.

Les Folies amoureuſes. C. de M. Renard en 1704. elle eſt en 3. Actes de Vers, avec un divertiſſement &

un Prologue entre le sieur d'Ancour & les Demoiselles Beauval & des Brosses. On retranche ce Prologue dans les reprises fréquentes qui sont faites de cette divertissante Piéce.

Les Folies de Cardenio. M. Pichou avoit traité en 1629 ce sujet qui est tiré du Dom Quichotte. Pendant la minorité du Roy, M. Coypel a donné une Comedie de Cardenio en trois Actes avec des intermedes, qui fut représentée sur le Théatre de la Salle des Thuilleries. Le Spectacle en étoit des plus beaux & des plus magnifiques; le Roy y dansa seul plusieurs entrées, & les jeunes Seigneurs de sa Cour s'y distinguerent par leur danse.

Les Folies d'Octave. Comedie représentée sur l'ancien Théatre Italien au mois de Novembre 1688.

„ Le sieur Octave Comedien Italien, étoit frere de Mezetin, tous deux enfans de Gradelin. „ Il commença à paroître avec succès dans cette „ Piéce; il y chantoit, dansoit, & joüoit de huit „ sortes d'instrumens.

La Folle Enchere. Petite Comedie joüée en May 1690. Quoique cette Piéce paroisse sous le nom du sieur d'Ancour, elle est cependant de M. M. V.

La Folle Gageure ou les Divertissemens de la Comtesse de Pembroc. C. de M. l'Abbé de Boisrobert 1653. Cette Piéce se trouve dans le Théatre François ou Recueil des meilleures Piéces des anciens Auteurs, elle est tirée de Lopé de Vega.

La Folle Querelle. Voyés *Andromaque.*

La Folle raisonnable. Comedie du sieur Dominique en un Acte & un divertissement, joüée en Janvier 1725 C'est le même sujet des Folies amoureuses.

Les Folles Amours. Petite Comedie par un Anonyme.

Les Fonds

Les Fonds perdus. Comedie en trois Actes de Proſe du ſieur d'Ancour, joüée au mois de Juin 1686. C'eſt la premiere Piéce de ſon Théatre que quelques Critiques nommoient ſon Echafaud.

La Fontaine de Sapience. Comedie de B. repréſentée au Théatre Italien en Juillet 1694.

La Force de l'Amour & la Foire des Fées. Ce ſont deux Comedies chacune en un Acte, avec un divertiſſement intitulé *le Dieu du hazard.* Ces deux petites Piéces qui ſont de Mrs le Sage, Fuſelier & Dorneval, ſont imprimées au cinquiéme Volume du Théatre de la Foire, & furent repréſentées en Aouſt 1722. à la Foire S. Laurent ſur le Théatre des Comediens Italiens.

La Force du ſang de Hardy 1625. Autre Comedie *de la Force du ſang*, ou *le Sot toujours ſot* en trois Actes avec des divertiſſemens, repréſentée au Théatre Italien le 21. Avril 1721. La veuve de M. Palaprat la donna aux Comediens Italiens : une autre perſonne qui en avoit une copie qui venoit de feu M. l'Abbé de Bruys la remit à d'Ancour, qui après l'avoir retouché, lui donna le titre de la *Belle-mere.* Après quelques débats, il fut reglé que les deux Troupes en donneroient une repréſentation le même jour, & que les perſonnes qui avoient préſenté cette Piéce, joüiroient des parts d'Auteurs, mais malheureuſement l'une ne fut joüée que deux fois au Théatre François, & l'autre trois fois au Théatre Italien.

Le Fou de Qualité. Comedie en un Acte de Vers du ſieur Poiſſon l'ancien en 1664.

Le Fou raiſonnable. Comedie du même ſieur Poiſſon.

Les Foux divertiſſans. Comedie en trois Actes de Vers du même ſieur Poiſſon en 1681. La Scene

eſt aux petites-Maiſons. C'eſt ſa derniere Piéce.

„ Raimond Poiſſon Comedien de la ſeule Trou-
„ pe du Roy, joüoit le perſonnage de Criſpin
„ qui étoit de ſon invention. Le Roy ayant pris
„ plaiſir à le voir dans une Troupe de campagne,
„ le mit à l'Hôtel de Bourgogne en 1660.
„ Il parloit bref, & n'ayant pas de gras de
„ jambes, il s'imagina de joüer en botines.
„ De-là tous les Criſpins ſes ſucceſſeurs ont bre-
„ doüillé & ſe ſont botté. L'Auteur qui a fait cette
„ remarque ajoûte, qu'il s'étonne qu'ils n'ayent
„ pas pouſſé l'extravagance juſqu'à s'agrandir la
„ bouche, parce que Poiſſon l'avoit fort large,
„ auſſi dans la petite Comedie de Deüil lui fait-
„ on dire : *Je vous répons, Monſieur, d'une bou-*
„ *che auſſi large, &c.* Son grand naturel ne le fit
„ pas ſeulement réüſſir comme Acteur original
„ & fondateur de tous les Criſpins, il ſe diſtingua
„ auſſi comme Auteur, & l'on peut dire que dans
„ ſes Piéces comme dans ſon Jeu, c'eſt la nature
„ qui parle en toutes choſes. Ses Piéces ſont 1. *Lu-*
„ *bin* ou *le Sot vangé*. 2. *le Fou de qualité*. 3. *le*
„ *Baron de la Craſſe*. 4. *l'Après-ſoupé des Auber-*
„ *ges*. 5. *les faux Moſcovites*. 6. *le Poëte Baſque*.
„ 7. *la Hollande malade*. 8. *les femmes Coquettes*.
„ 9. *les foux Divertiſſans & l'Academie Burleſque*.
„ Il ſe retira du Théatre au mois de Février 1685.
„ & mourut quelques années après, laiſſant en-
„ tr'autres enfans Paul Poiſſon ſon ſucceſſeur dans
„ les Rolles de Criſpin, qui a bien paru être le
„ fils d'un grand Maître & l'heritier de ſon beau
„ naturel, & même du bredoüillement paternel.
„ Après avoir long-temps fait le plaiſir & les dé-
„ lices du Parterre, il s'eſt retiré du Théatre vers
„ le milieu de l'année 1724. Il avoit épouſé la

„ Demoiſelle du Choiſy agréable Comedienne, „ de laquelle il y a pluſieurs enfans, dont ceux „ qui intereſſent la matiere que nous traitons, „ ſont :

„ 1. Le ſieur Poiſſon cy-devant Comedien, „ Auteur des Comedies de *l'Actrice nouvelle*, „ *du Procureur Arbitre*, *de la Boëte de Pandore* „ *& d'Alcibiade.*

„ 2. Madame de Gomés dont il ſera parlé à „ l'article d'habits.

„ 3. Le ſieur Poiſſon qui ſoûtient actuellement „ le Rolle des Criſpins ſes ancêtres. Il débuta au „ Theatre le 21. May 1722.

Les Foux illuſtres, Comedie de M. de Beys en 1653.

Le Fourbe puni. Comedie en trois Actes de M. Marivaux, joüée au Théatre Italien en 1724.

Les Fourberies de Scapin, Comedie de Moliere en trois Actes de Proſe. Elle fut repréſentée pour la premiere fois ſur le Théatre du Palais Royal le 24. May 1671. M. Deſpreaux donna une atteinte à cette Piece par ces deux Vers.

Dans ce ſac ridicule où Scapin s'envelope,
Je ne reconnois plus l'Auteur du Miſantrope.

En effet les gens de bon goût ſe recrierent contre cette Piéce ; mais malgré les Critiques, le Peuple à qui Moliere avoit eu intention de plaire, la vit, & la voit encore avec plaiſir.

Les Fragmens de Moliere. Comedie du Sr de Chammelée 1682. Voyez *l'Ombre de Moliere*.

Les Fragmens de Lully. LVI. Opera mis au Théatre par Mrs Danchet & Campra en 1722. imprimé partition in-4°.

C'eſt l'Extrait de pluſieurs Muſiques de M.

Lully ; le Prologue eſt entre Polymnie Muſe de l'Eloquence, Enterpe Muſe de la Muſique, & Melpomene Muſe de la Tragedie. Le Ballet eſt de quatre entrées, la premiere eſt une Fête Marine, la deuxiéme les Guerriers, la troiſiéme la Bergerie, la quatriéme les Bohemiens. Ces entrées ſont ſuivies du divertiſſement comique de Cariſelly ; comme ce Ballet fut continué pendant huit mois, il s'y fit pluſieurs changemens par l'addition de trois nouvelles entrées qui furent joüées ſucceſſivement. La premiere fut le Triomphe de Venus tirée d'une Fête donnée à Monſeigneur par Madame la Ducheſſe de la Ferté en ſon Hôtel de Paris. La ſeconde la Serenade Venitienne. La troiſiéme le Bal interrompu.

Les Fragmens des Modernes. Voyez *Thelemaque* Opera.

Le Franc Bourgeois. Comedie par M. Valentin en 1706.

La Franciade. Tragedie de M. de Groſſe-Pierre.

Francion. Tragedie de M. Gillet, repréſentée en 1642. & tirée du Roman de Francion de Charles Sorel par lui donné ſous le nom de Nicolas du Moulinet ſieur du Parc.

Le François à Londres. Comedie en un Acte de M. de Boiſſy ; le contraſte des caracteres des François & des Anglois y eſt touché avec vivacité ; cette Piéce fut goûtée & ſuivie au Théatre François au mois de Juillet 1727.

La Françoiſe Italienne. Voyez *l'Impromptu de la Folie.*

Fredegonde. Tragedie de Hardy imprimée en 1625.

Frederic Roy de Sicile. T. de M. le Brun pour être

miſe en Muſique, ce qui n'a pas été executé.

G.

Les Gabaonites. Voyez *la famine.*

Gabinie. Tragedie Chrétienne de M. l'Abbé de Bruys. Elle fut repréſentée & eut du ſuccès en 1699.

Le Galant Coureur. Voyez *l'ouvrage d'un moment.*

Le Galant doublé. Comedie de Thomas Corneille. Cette Piéce qui eſt ſa ſeptiéme, eſt tirée d'une Comedie Eſpagnole, & fut joüée au Théatre du Marais, l'intrigue roule ſur un Dom Fernand qui fait l'amour à deux belles ſous deux noms differens.

Le Galant Jardinier. Comedie du ſieur d'Ancour en un Acte de Proſe avec quelques airs de M. Gilliers. Elle fut repréſentée au mois de Novembre 1704. & eut quelque ſorte de ſuccès.

Les Galanteries du Duc d'Oſſone. Voyez *le Duc d'Oſſone.*

Les Galans ridicules, ou *les amours de Guillot & de Ragotin.* Comedie en Vers, repréſentée ſur le Théatre Royal du Marais. Cette Piéce qui eſt de M. Chevalier fut imprimée à Paris en 1662.

La Gallerie du Palais. Comedie de Pierre Corneille en 1634. c'eſt ſa quatriéme Piéce qui eſt dans le même ordre & la même durée de cinq heures que celle de la veuve. Le titre de cette Comedie n'appartient proprement qu'au premier Acte.

Le Galimatias. C. de M. de Roſiers de Beaulieu imprimée en 1639.

Gallie. Opera ſatirique par un Anonyme en 1632.

Le Gardien de soi-même. C. de M. Scaron.

Gaston de Foix. T. de Billiard Sieur du Courgenay en 1610 Il a encore composé *Geneure, la Mort d'Henry IV. Panthé, Polizene, Alboin, Meroüé & Saül.*

Gautbier Garguille (les Farces de). „ Ce Farceur „ se nommoit Hugues Gueret de Flechelles. Il „ avoit le corps maigre, les jambes longues & „ menuës & un gros visage; aussi ne joüoit-il „ jamais sans masque, & pour lors avec une „ grande barbe pointuë, une calote noire & plate, „ des escarpins noirs, des manches de frise rouge, un pourpoin & des chausses de frise noire, „ il représentoit toujours le vieillard de la Farce. „ Il chantoit ordinairement une chanson, & quoi- „ qu'elle ne valût rien pour l'ordinaire, plusieurs „ ne venoient à l'Hôtel de Bourgogne que pour „ l'entendre; cet homme si ridicule à la farce, „ ne laissoit pas quelquefois de faire le Roy & „ assez bien dans les Piéces serieuses à l'aide du „ masque & de la Robe de chambre que portoient „ alors tous les Rois de Théatre. Il mourut âgé „ de 60. ans; sa veuve fille de Tabarin à qui il „ laissa quelques biens, se remaria à un Gentil- „ homme de Normandie.

La Gazette. Comedie du sieur d'Ancour en un Acte, représentée en Avril 1693. Ce sont des Scenes détachées de personnes ridicules qui s'adressent au Libraire correspondant du Gazetier Hollandois, pour faire mettre leurs extravagances dans la Gazette.

„ Ce fut pendant le cours des représenta- „ tions de cette Piéce que le Théatre perdit „ Jean-Baptiste Siret Raisin, le plus ex- „ cellent Comique de la Scene Françoise, dont

„ Moliere avoit cultivé les heureux talens; le „ sieur de la Torilliere qui avoit d'abord joüé „ quelques Rolles Tragiques & les Amans Co- „ miques, quitta ces Rolles pour prendre les „ Rolles Comiques de Raisin; les Rolles à caracte- „ res furent distribuez à d'autres, ensorte qu'il fal- „ lut plusieurs Comediens pour remplacer ce- „ lui-cy.

Les Genereux Ennemis Comedie de M. l'Abbé de Boisrobert en 1655.

La Genereuse Allemande, ou *le Temple d'Amour.* T C. de M. Marechal, où sous des noms empruntez est representée l'Histoire de M. & Madame de Cirey, imprimée à Paris en 1631. in-8°.

La Genereuse Ingratitude. T C. de M. Quinaut en 1654.

Geneviéve de Brabant, ou *l'Innocence reconnuë.* Tragedie en 1666.

Genevre de M. Billard de Courgenay 1610.

Genseric Roy des Vandales. Tragedie de Madame Deshoulieres, joüée en 1680. par la Troupe Royale de l'Hôtel de Bourgogne.

„ Cette Dame Deshoulieres qui se nommoit An- „ toinette du Ligier de la Garde, étoit femme de „ Guillaume de Lafond sieur Deshoulieres. Elle „ étoit de l'Academie d'Arles, & mourut le 17 Fe- „ vrier 1694. Ses Poësies sont très belles, surtout „ ses Stances morales. L'ouvrage où l'on trouve „ qu'elle a le moins réussi, est cette Tragedie de „ Genseric.

Le Gentilhomme de Beauce. Comedie de M. Montfleury. Elle est en cinq Actes de Vers, & fut representée en 1670. à l'Hôtel de Bourgogne.

Le Gentilhomme Guespin. Comedie de M. Donneau de Vizé en 1670.

Le Geolier de soi-même, ou *Jodelet Prince*. C. de M. Thomas Corneille. Le comique de cette Piéce est tiré des plaisanteries de Jodelet qui passe pour le Prince de Sicile, que divers interêts obligent de cacher sa naissance.

George Dandin. Comedie de Moliere en trois Actes de Prose, dont le sujet est tiré d'un conte de Bocave. Elle fut representée à Versailles le quinze Juillet 1668. & donnée au Public sur le Théatre du Palais Royal le neuf Novembre suivant, également bien reçûë à la Cour & à la Ville. L'interêt & la gradation comique y sont bien marquées.

Germanicus. Tragedie de M Boursaut. Elle avoit été refusée sous le titre de la Princesse de Cleves. L'Auteur y fit bien des changemens outre celui du titre, & sa Piéce ainsi corrigée fut representée avec un grand succès en 1671. M. Corneille ayant dit en pleine Academie qu'il ne manquoit à cette Tragedie que le nom de Racine pour être réputée achevée, ce trait offensa ce dernier, & broüilla nos deux illustres Auteurs Tragiques. Il y a un autre *Germanicus* du P. Colonia J. 1693.

Gesipes, ou *les deux Amis*. Comedie de Hardy en 1624.

Geta. Tragedie de M. Pechantré representée en 1687 Peu s'en fallut que cet Auteur ne perdît la gloire de son ouvrage; car l'ayant montré au sieur Baron, ce Comedien ne manqua pas de lui en dire le plus de mal qu'il put, & la conclusion de tous ces mépris, fut vingt pistoles qu'il lui offrit en échange de sa mauvaise Tragedie. Pechantré homme simple, & d'ailleurs peu aisé, accepta l'offre; mais Chammelée ayant sçû cette

convention, & ayant lû cette Tragedie, la jugea digne du succès qu'elle a eu, & prêta à Pechantré les vingt pistoles necessaires pour retirer sa Piéce.

La Gingantomachie. Poëme Dramatique & Comique de Hardy.

Gillette. Comedie facetieuse en cinq Actes de Vers de quatre pieds, par Troterel sieur Daves. Ce sont les amours d'un Gentillastre avec Gillette sa servante, traversées par la jalousie de sa femme & la rivalité de son laquais. Un des personnages est le Curé qui vient au Château prêcher la continence à Gillette. L'Auteur dédie sa Piéce à Monsieur son intime par une Epître dattée du douze Aoust 1619.

Le Glorieux. C. en cinq Actes de Vers par M. Nericaut Destouches, représentée avec grand succès en Janvier 1732. Il y a une Dissertation critique sur cette Comedie.

Goliath. T. Par Joachim Coignac en 1550.

La Goute. C. de Blanbeausault en 1605.

Le Gouvert d'humanité. T C. par d'Abundance en 1544.

Le Grand Selim, ou *le Couronnement Tragique.* T. de M. le Vayer de Boutigny en 1645. Nous avons encore de M. le Vayer la Tragedie de Manlius. On sçait qu'il est aussi Auteur du Roman de Tarzis.

Le Grand Sophi de Perse. En trois Actes de l'ancien Théatre Italien par M. de Losme de Montchenay en 1689.

Le Grand Timoleon de Corinthe. T C. de M. de Saint-Germain en 1641. Il est aussi Auteur d'une Tragedie *de Sainte Catherine.*

Gregoire, ou *les incommoditez de la Grandeur.* Dra-

me heroïque du P. du C. . . . représenté le huit May 1721. dans le College des Jesuites à Paris par les petits Pensionnaires. Ces jeunes Acteurs, du nombre desquels étoient M. le Duc de la Tremoille, M. de Mortemart & M. de Charost, représenterent deux jours après cette même Piéce devant le Roy sur un Théatre dressé dans la Gallerie des Ambassadeurs du Palais des Thuilleries.

Les Grisettes, ou *Crispin Chevalier*. Comedie du sieur Chammelée représentée en 1673.

„ Le vrai nom de Chammelée étoit Charles „ Chevillet Il étoit fils d'un Marchand de Rubans „ sur le Pont-au-Change, c'est ce qui fit dire à „ M. le Noble en parlant des Vers de Chammelée,

Tu les a mesuré sans doute à l'aune antique,
Dont jadis ton Papa mesuroit ses rubans.

„ Ce Comedien qui réuniſſoit les talens de la re- „ présentation & de la composition, mourut subi- „ tement au mois d'Aoust 1701 en sortant d'un „ Cabaret, ce qui préjudicia aux céremonies de „ sa sépulture. Ses œuvres imprimées à Paris en „ 1692. in-12. contiennent *le Parisien. Crispin* „ *Chevalier. Delie Pastorale. la Ruë de S. Denis* „ *& les Fragmens de Moliere. On lui attribuë en-* „ *core l'heure du Berger. Oreste & Pilade.*

Le Grondeur. Comedie en trois Actes de Prose de M. Palaprat en societé avec M. l'Abbé de Bruys, représentée en 1691. Le sort de cette Comedie fut bizare. Elle fut sifflée à la premiere représentation; les sifflets se turent à la seconde, on commença ensuite à la goûter & le succès alla toujours en augmentant; de maniere qu'aujourd'hui elle est regardée comme une des meilleures Piéces à ca-

ractere qui ait été donnée depuis Moliere, & il ne se trouve plus personne qui ose se vanter de l'avoir sifflé. Les sieurs Raisin & Guerin ont successivement soûtenu & bien rendu le caractere du Grondeur.

Gros Guillaume (*les Farces de*). „ Il se nommoit „ Robert Guerin, qui de Boulanger devint Far„ceur à l'Hôtel de Bourgogne; c'étoit un franc „ yvrogne, gros, gras & ventru, qui ne paroissoit „ sur le Théatre que garotté de deux ceintures, „ l'une au-dessous du nombril, & l'autre près des „ tétons, qui le mettoient en tel état qu'on l'eût „ pris pour un tonneau. Il ne portoit point de „ masque; mais se couvroit le visage de farine, „ ensorte qu'en remuant un peu les levres, il blan„chissoit tout d'un coud ceux qui lui parloient. „ La gravelle dont il étoit atteint, le venoit quel„quefois attaquer si cruellement sur le Théatre „ qu'il en jettoit des larmes; & ces traits de dou„leur imprimez sur son visage faisoient souvent „ partie de la farce: avec un si cruel mal il ne laissa „ pas de vivre 80 ans sans être taillé, & fut en„terré à S. Sauveur sa Paroisse.

La Guerre Comique, ou *Défense de l'Ecole des femmes*. Par M. de la Croix 1664. Nous avons encore de P. de la Croix la Comedie de *la Constance punie*.

Guillaume d'Aquitaine. T. du sieur Daves.

Guillot Gorju (*les Farces de*). „ Ce Farceur se „ nommoit Bertrand Harduyn. Il fut le successeur „ des Turlupins, Gautier Garguille & Gros Guil„laume, & quand il descendit du Théatre, la farce „ en descendit avec lui. Comme il avoit étudié en „ Medecine, qu'il avoit été Apotiquaire à Mont„pellier, son personnage ordinaire étoit de con-

„ trefaire le Médecin ridicule, & il avoit une mé-
„ moire si heureuse, que tantôt il nommoit tous
„ les simples, tantôt toutes les drogues des Apo-
„ ticaires, tantôt les instrumens des Chirurgiens,
„ quelquefois les outils des Artisans qu'il pronon-
„ çoit si vîte & si distinctement que chacun l'ad-
„ miroit. Après avoir été environ huit ans Far-
„ ceur, il s'établit Médecin à Melun, où étant deve-
„ nu malade d'ennui & de mélancolie, il revint à
„ Paris loger près l'Hôtel de Bourgogne où il
„ mourut en 1648. âgé d'environ 50. ans. C'é-
„ toit un grand homme noir, fort laid, les yeux
„ enfoncez & un né de pompete; & quoiqu'il ne
„ ressemblât pas mal à un singe, & qu'il n'eût que
„ faire de masque sur le Théatre, il ne laissoit pas
„ d'en avoir toujours un.

Gustaphe, ou *l'heureuse Ambition*. T C. de M. de Benserade représentée en 1637.

„ Isaac de Benserade né à Lyons proche Roüen,
„ étoit d'une noble famille de Normandie, issuë
„ d'un Grand Maître de l'Artillerie sous Louis
„ XII. & alliée au Cardinal de Richelieu. Il fut
„ reçû à l'Academie Françoise en 1674. Son
„ Sonnet de Job & celui d'Uranie de Voi-
„ turé partagerent la Cour & la Ville. Il mourut
„ le 20. Octobre 1691. âgé de 78 ans, ayant eu
„ l'arterre coupée dans une saignée de précaution
„ pour se préparer à se faire tailler. Outre les
„ Métamorphoses d'Ovide en rondeaux qui est
„ son moindre ouvrage, il a laissé vingt-un Bal-
„ lets rapportez en ce Catalogue, & six Trage-
„ dies qui sont, 1. *Cleopatre*. 2. *la Mort d'A-*
„ *chilles*. 3. *Iphis & Jante*. 4. *Gustaphe*. 5. *Me-*
„ *leagre*. 6. *la Pucelle d'Orleans*. Il excelloit sur-
„ tout dans les Vers du Ballet, mêlant aux des-

„ criptions des Dieux & des Déeſſes des Peintures „ vives & reſſemblantes des perſonnes de la „ Cour. Sa Vie compoſée par M. Tallemant „ de l'Academie Françoiſe, eſt imprimée au- „ devant de ſes œuvres, recueillis en deux volu- „ mes in-12.

Guſtave Vaſa. Tragedie de M. Piron préſentée & reçuë unanimement par les Comediens François au mois de Mars 1732.

H.

Habis. T. de Madame de Gomés donnée au Public en 1714. remiſe au Théatre en May 1732. „ C'eſt le premier & le meilleur ouvrage de „ cette Dame, dont le nom eſt Madeleine Poiſ- „ ſon. Elle eſt fille du dernier Comedien de ce „ nom, ſœur de l'Auteur de la Comedie du Pro- „ cureur arbitre & du Comedien qui eſt actuel- „ lement en la Troupe. Elle eſt veuve de Dom „ Gabriel de Gomés Gentilhomme Eſpagnol. „ Ses Piéces de Théatre ſont; *Habis. Semiramis. „ Clearque. Marſidie & les Epreuves.* Ses „ œuvres en Proſe ſont *l'Hiſtoire ſecrette de „ la Conquête de Grenade. des œuvres mêlées. „ les Journées amuſantes. les Anecdotes Perſa- „ nes. Crementine Reine de Sanga. Les Entre- „ tiens nocturnes. du Mercure & de la Renom- „ mée, &c.*

Les Hazards du Jeu de l'Ombre. C. de M. R. . . : Auteur de la Comedie de la Rapiere.

Hector. T. d'A. . . . Sconin imprimée à Soiſſons en 1675. in-8°. Une ancienne T. d'Hector de Montchrétien en 1627. Un autre *Hector* de Montleon en 1630. qui eſt auſſi Auteur d'*Amphitrite*,

Hecubá. 1537. Par Lazare de Baïf.

Une autre. Par Bouchetel en 1550.

Les Heraclides. Ce nom qui signifie les descendans d'Hercule, a fourni le titre de deux Tragedies, l'une de M. de Brie qui n'eut qu'une représentation, & l'autre de M. Danchet représentée en 1719. non imprimée.

„ Les autres Tragedies imprimées de M. An-
„ toine Danchet de l'Academie Françoise, sont:
„ *Cyrus. les Tyndarides & Nithetis.* Ses Poë-
„ mes Lyriques ou Opera, sont 1. *Hesione.* 2.
„ *Arethuse.* 3. *Tancrede.* 4. *les Fragmens de*
„ *Lully.* 5. *les Muses.* 6. *Thelemaque.* 7.
„ *Iphigenie.* 8. *Alcine.* 9. *les Fêtes Venitiennes.*
„ 10. *les Amours de Mars & de Venus.* 11. *Ido-*
„ *menée.* 12. *Telephe.* 13. *Camille.*

Heraclius. T. de M. Pierre Corneille en 1647. On avoit prétendu que M. Corneille avoit pris la principale fiction & la plus belle situation de sa Piéce d'une Comedie du Calderon intitulée, *Tout dans la vie est mensonge & vérité*; mais le R. P. Tournemine ayant écrit en Espagne, a vérifié par les dattes que la Piéce du Calderon est posterieure à celle de M. Corneille. Cette Tragedie d'Heraclius est de pure invention sous des noms véritables, & si chargée d'incidens qu'elle demande une merveilleuse attention, en sorte qu'une premiere représentation est plutôt un travail pour l'auditeur qu'un divertissement.

Hercule. Ce grand sujet a été mis en Tragedie par plusieurs de nos Auteurs; sçavoir par Mrs Brisset, Nouvellon, Prevost en 1605. Rotrou en 1636. & la Thuillerie en 1682. ce dernier n'étoit qu'un prête-nom, & le veritable Auteur de cette Tragedie étoit l'Abbé Abeille; c'est pourquoi les

Comediens jaloux de la fauſſe gloire de la Thuillerie leur camarade, interrompirent les repréſentations de cette Tragedie dans le plus fort de ſon cours, & ne manquerent pas d'en démaſquer l'Auteur. Cependant la Thuillerie dans la Préface de cette Tragedie la ſoûtient ſienne, avoüant ſeulement qu'il conſultoit un ami qui (dit-il) eſt peut-être auſſi honteux de voir qu'on lui attribuë ſes ouvrages, qu'il eſt glorieux à lui la Thuillerie de voir qu'on les eſtime aſſez pour les attribuer à ce ſçavant ami.

Le nouveau Théatre Italien a auſſi une Comedie Italienne d'*Hercule*. Voyez auſſi *Ercole Amante & Omphale*.

L'Heritier de Village. Petite Comedie de M. Marivaux, laquelle fut joüée au Théatre Italien ſans être annoncée, au mois d'Aouſt 1725.

L'Heritier ridicule, ou *la Dame intereſſée*. C. de M. Scaron en 1650.

Hermenigilde. Tragedie en Proſe de M. de la Calprenede en 1643. Cet Hermenigilde étoit un Prince d'Eſpagne que ſon pere Roy des Gots fit mourir, parce qu'il refuſa de faire la profeſſion de Foy des Ariens. Il y a une autre Tragedie *d'Hermenigilde* en Vers par un Anonyme.

Hermogene. Tragi-Comedie de M. des Fontaines 1639.

Herode. T. de M. l'Abbé Nadal repréſentée au commencement de l'année 1709. On vouloit faire une application maligne des caracteres de cette Piéce dans laquelle on croyoit trouver des rapports entre la Cour d'Herode & celle d'un grand Roy, quoique l'Auteur eût ſuivi exactement l'Hiſtoire. Voyez *Marianne*.

Le Heros très-Chrétien. Par M. Olry de Loriande 1669.

Heſione. LI. Opera Tragedie dont les Vers ſont de M. Danchet, & la Muſique de M. Campra, repréſenté au mois de Décembre 1700 & imprimé in-4°. Cet Opera eut un ſuccès extraordinaire. Les Jeux Seculaires forment le Prologue. Le ſujet de la Piéce eſt l'amour d'Heſione pour Anchiſe Prince de Troyes traverſé par Venus & Thelamon.

La Parodie d'*Heſione* en un Acte de Vaudevilles par les ſieurs Dominique & Romagneſi, fut repréſentée au mois d'Octobre 1729.

„ A une repriſe de cet Opera faite au mois „ d'Aouſt 1730. la Demoiſelle la Maure qui avoit „ quitté le Théatre en Aouſt 1727. y rentra „ pour joüer le Rolle d'Heſione. Dans le même „ temps le ſieur Thevenard & la Demoiſelle „ Prevoſt deux excellents ſujets, l'un dans le No- „ ble & le beau chant, & l'autre dans la Danſe „ legere & gracieuſe, ſe retirerent, après avoir „ fait très-long-tems les plaiſirs du Public qui a „ toujours honoré leurs talens de beaucoup d'ap- „ plaudiſſemens. La Demoiſelle Camargo, „ dans un genre de Danſe different, ſemble „ réparer la perte que le Public a fait en Made- „ moiſelle Prevoſt. Cette jeune Danſeuſe ſe nom- „ me Marie-Anne de Cupis de Camargo, bapti- „ ſée le 15. Avril 1710. en la Paroiſſe de Saint „ Nicolas de Bruxelles. Une Génealogie ma- „ nuſcrite, & qui paroît atteſtée, la fait deſcen- „ dre d'une noble famille Romaine, dont é- „ toit le Cardinal Jean-Dominique de Cupis de „ Camargo Evêque d'Oſtie, Doyen du ſacré „ College.

L'Heure

L'Heure du Berger. Pastorale du sieur Chammelé en 1673.

L'Heureux Accident. C. de M. Passerat 1695.

L'Heureux Desesperé. 1613. par un Anonime.

L'Heureux Infortuné. par Bernier de la Brousse 1617. il a aussi donné l'*Embrion Romain.*

L'Heureux Naufrage. Tragi-Comedie de M. Rotrou, imprimée en 1637. il y a une autre Comedie sous ce titre en trois Actes, qui est de M. Barbier, elle est imprimée dans ses Oeuvres, & fut joüée à Lion avec quelque succès, mais elle ne fut point goûtée au Théatre Italien au mois d'Août 1721.

L'Heureuse Constance. Tragi Comedie de M. Rotrou imprimée en 1635.

Les Heureuses Avantures. Tragi-Comedie en 1633. de M. le Hayer du Perron, qui a donné d'autres Poësies.

La Hollande Malade. Petite Comedie en Vers du sieur Poisson l'ancien, représentée en 1672.

Holopherne. Tragedie d'Adrien d'Amboise 1580. Il y a uue autre Tragedie d'Holopherne de Catherine de Parthenay Dame de Soubise, représentée en public à la Rochelle en 1574. » Cette Da-» me qui se remaria en secondes noces à René Vi-» comte de Rohan, à composé plusieurs autres » Tragedies & Comedies Françoises ; qui n'ont » point été imprimées ; elle mourut au Parc en » Poitou le 26. Octobre 1631. âgée de 94. » ans. " Une troisiéme Tragedie d'*Holopherne.* par Dom Denis de Sainte Marthe 1666.

L'Homme à Bonne Fortune. Comedie en cinq Actes, représentée au mois de Février 1686. cette piece à toûjours paru sous le nom de Baron, cependant on la croyoit aussi bien que la *Coquette*, être de

l'Auteur de la vie d'Henriette Silvie de Molere à qui on disoit qu'il avoit donné cinq cens écus pour la mettre sous son nom ; il ne tenoit pas à Baron qu'on ne le crût l'original de *L'Homme à Bonne Fortune ;* il est certain qu'il avoit eu des avantures galantes, dont sa vanité avoit lieu d'être satisfaite.

L'ancien Théatre Italien avoit aussi son *Homme à Bonne Fortune*, représenté au mois de Janvier 1690. cette piéce est de M. Renard qui en fit la critique en un Acte, joüé au mois de Mars de la même année 1690.

L'Homme Affligé. T. par Gilbert Cousin en 1561.

L'Homme Marin. C. en un Acte de M. Davaux, laquelle fut mal reçûë au Théatre Italien en 1726.

L'Homme Pecheur. Par un Anonime en 1529.

Les Horaces. T. de Pierre Corneille, donnée en 1641 quatre ans après le *Cid.* M. Pelisson nous apprend que sur le bruit qui courut qu'on feroit une critique & un nouveau jugement sur cette Tragedie comme on avoit fait sur le *Cid*, M. Corneille n'en parut pas touché ; *Horace*, dit-il, fut condamné par les Durmvirs, mais il fut absous par le peuple.

L'Horoscope Accompli. C. de M. Geulette en un Acte & un divertisement joüé sans succès au Théatre Italien en Juillet 1727,

L'Hôpital des Foux. C. de M. de Beys, imitée de la Comedie Italienne, *Hospitale de Pazzi* en 1695.

Hydaspe. T. par Chevreau en 1645.

Hypermenestre. La Fable d'Hypermenestre est qu'Egyptus & Danaüs freres, & enfans de Belus, ayant chacun cinquante enfans, le premier étant pere de cinquante fils & l'autre comptant autant

de filles ; Egyptus proposa à Danaüs de ne faire qu'une famille par le mariage de leurs enfans, Danaüs s'y opposa parce que l'Oracle lui avoit annoncé qu'il mourroit de la main d'un des fils de son frere ; mais s'y trouvant forcé par Egyptus plus puissant que lui, il ordonna à ses filles de poignarder leurs maris la premiere nuit de leurs nôces. La seule Hypermenestre refusant d'obéir à des ordres si cruels, épargna Lyncée qui accomplit l'Oracle en donnant la mort à Danaüs meurtrier de ses freres. Cette Fable a fourni le sujet d'une Tragedie & d'un Opera. La Tragedie qui est de M. Riouperoux fut joüée avant Pâques 1704. & eut un très grand succès, aussi étoit ce une des meilleures piéces qui eût été donnée depuis celles de M. Racine. Voyez *Danaüs & les Danaïdes. Ce fut en ce tems que le sieur & la Demoiselle de Beauval se retirerent du Théatre & que le sieur Dangeville y fut reçû*

L'Opera d'*Hypermenestre* est le XCII. la Tragedie est de M. de la Font & la Musique de M. Gervais, à present Maître de la Musique de la Chapelle du Roy ; il fut representé au mois de Novembre 1716. & imprimé partition in quarto après la treiziéme representation on en interrompit le cours pour y faire un cinquiéme Acte, parce que celui qui avoit été donné d'abord ne fut pas goûté ; ce nouvel Acte fut donné au mois d'Avril de l'année suivante & fut joüé très long-tems.

L'Hypocondre, ou le Mort Amoureux. C. de M. Rotrou en 1631.

Hypocrate Amoureux. Pastorale Comique de M. le Brun non joüée.

Hypodamie. LXX. Opera, Tragedie dont les Vers

ſont de M. Roy, & la Muſique de M. Campra, repréſenté en 1708. & gravé in 4°. Le Prologue eſt entre Venus, ſa ſuite, un Sauvage & des Bergers. Le ſujet de la Tragedie eſt tiré du Dialogue de la beauté de Lucien. *Ce fut pendant les repréſentations de cet Opéra que le Théatre perdit Mademoiſelle Deſmatins, grande & belle Actrice & dont la voix étoit admirée ; elle mourut pendant l'été de cette année* 1708.

Hypolite. Outre les Tragedies qui ont été données ſous le nom de *Phedre.* Celles ſous celui d'*Hypolite* ſont au nombre de quatre. Robert Garnier avoit fait une Tragedie d'*Hypolite* des l'an 1568. M. Gilbert fit en 1658. une autre Tragedie d'*Hypolite* intitulée *le Garçon Inſenſible.* M. de la Pineliere en fit une en 1635. enfin M. Segrais compoſa en ſa jeuneſſe, ſur ce même ſujet, une Tragedie Ballet qui ne fut point miſe en Muſique. » Il » fit auſſi un autre Ballet de l'*Amour guéri par le* » *Tems* : l'ouvrage le plus conſidérable de Jean » Renaud de Segrais, & celui qui l'a le plus fait » conſidérer dans le monde, eſt ſa traduction en » Vers François de l'*Eneide de Virgile*, on a prétendu que M le Duc de la Roche-Foucault & » Madame la Comteſſe de la Fayette avoient eû » part à la compoſition des Romans de Zaïde & de » la Princeſſe de Cleves, mais il paroit par le Segraiſiana page 43. qu'il en eſt ſeul l'auteur. Monſieur Segrais qui étoit de l'Academie Françoiſe : » laſſé du grand monde, ſe retira de la Maiſon » de Mademoiſelle de Montpenſier, où il étoit en » qualité de Gentilhomme ordinaire, & mourut » à Caën ſa patrie le 25. Mars 1701. dans ſa 71. » année.

L'Hyver. Petite Comedie de M. Dalainval, qui

n'eut point de succès au commencement de 1732.

I.

Le Jaloux. La Jalousie sujet fecond pour le Théatre, lui a fourni plusieurs Comedies de Jaloux de differentes especes. Il y a deux Comedies simplement intitulées *Le Jaloux*, l'une du sieur Baron joüée une seule fois en 1710. l'autre de M. de Beauchamps en trois Actes, avec un Prologue & des divertissemens, joüée au Théatre Italien au mois de Decembre 1723. non imprimée.

— *Desabusé.* C. de M. Campistron en cinq Actes de Vers, représentée au mois de Decembre 1709. & long-tems joüée seule & au double.

» C'est la derniere piéce de cet Auteur qui se » nommoit Jean Galbert de Campistron. Le con- » tentement que le dernier Duc de Vendôme eut » de son Opera d'*Acis & Galathée*, lui inspira le » dessein de s'attacher la personne de M. Campi- » stron, qui de son côté a montré par ses ouvrages » qu'il étoit digne de ce choix, aussi-bien que des » bien faits & de la distinction particuliere dont » ce grand Prince l'a toûjours honoré. Il étoit » Chevalier de l'ordre de Saint Jacques en Espa- » gne, Commandeur de Chimenes, Marquis de » Penango, Secretaire Général des Galeres de » France, & fut reçû à l'Academie Françoise en » 1701. & étoit aussi de celle des Jeux Floraux » de Toulouse sa patrie. Ses Poëmes dramati- » ques lui avoient acquis une grande réputation, » il en vit faire huit éditions de son vivant. Ses » Poëmes liriques ou Opera sont, *Acis & Ga- » lathée. Achilles & Alcide*: Ses Tragedies sont, » *Arminius. Virginie. Adrien. Andronic. Alci-*

„ *biade. Phocion. Tiridate.* & deux Comédies „ *Lamante Amant. & le Jaloux Desabusé*, il „ mourut le 11. May 1723. dans la soixante-„ septiéme année de son âge, son Théatre fut im-„ primé à Paris en 1715. in 12.

Le Jaloux Endormi. Voyez *let Cadenats.*

— *Honteux de l'être.* C. de M. Dufresny en cinq Actes de Prose, joüée une seule fois en Mars 1708. ce mauvais succès n'empêcha pas l'Auteur de la faire imprimer.

— *Invisible.* Comedie du sieur Brecour joüée en 1666.

— *Prisonnier.* C. de M. Boursaut

— *Sans sujet.* C. de M. de Beys en 1635.

— *Trompé.* C. en Prose de M. du Bois.

Les Jaloux. C. de M. de la Rivey en 1579.

La Jalouse d'elle même. C. de M. l'Abbé Boisrobert en 1650. tirée de Lopé de Véga.

La Jalousie sans Amour, ou la Rupture embarassante. C. en trois Actes, par M. S. joüée au Théatre Italien en Septembre 1728. l'Auteur retira sa piéce après la seconde représentation.

Janin ou la Pastorale Provençale. Par M. Millet en 1633.

Jason ou la Toison d'Or. XXXVII. Opera. Les Vers de la Tragedie sont de M. Rousseau, & la Musique de M. Colasse. Cet Opera représenté en 1696. n'est point imprimé en Musique, le Prologue est entre. *Pan & la Paix.* La Fable de la Conquête de la Toison d'Or est suffisament connuë.

Ibrahim. Voyez l'illustre Bassa.

Idomenée. Cette histoire Troyenne à fourni le sujet d'une Tragedie & d'un Opera. La Tragedie qui est de M. Crebillon fut représentée en 1705.

„ C'eſt le premier ouvrage de cet Auteur dont „ le nom eſt *Proſper Jolyot*. Les autres Trage- „ dies de ſa compoſition qui ont ſuivi cette pre- „ miere, ſont *Atrée & Thieſte. Electre. Rhado- „ miſte. Zenobie. Xerces. Semiramis & Pyrrhus.* „ M. Crebillon fut reçû à l'Academie Françoiſe „ en la place de M. de la Faye le 29. Août „ 1731.

„ Ce fut pendant le cours des repréſentations „ de cette Tragedie d'*Idomenée*, c'eſt-à-dire, au „ mois de Mars 1706. que le Théatre François „ perdit le ſieur Sallé excellent Comedien, qui „ réuniſſoit tous les talens du Théatre dans un égal „ degré de perfection. Il étoit fils d'un Avocat de „ la Ville de Troye ; ayant appris la Muſique il „ entra à l'Opera de Roüen où il fut pluſieurs an- „ nées, il vint enſuite debuter à Paris au Théatre „ François où il parut d'abord avec éclat ; il fut „ enterré à Saint Sulpice, après avoir donné une „ déclaration pardevant Notaires qu'il renonçoit „ à ſa profeſſion.

Idomenée. LXXVII. Opera-Tragedie dont les Vers ſont de M. Danchet & la Muſique de M. Campra, il fut repréſenté en 1712. & imprimé in 4°. Le Prologue eſt formé par Venus, qui vient prier Eole de ſoulever les Flots pour écarter la Flotte d'Idomenée des rives de Crete.

Jeanne Reine d'Angleterre. Tragedie de M. de la Calprenede en 1637.

Le Je ne ſçai quoi. C. en un Acte de Vers libres, par M. de Boiſſy. Elle fut repréſentée au Théatre Italien le 10. Septembre 1731. & eut un grand ſuccès, les airs ſont de M. Mouret. Nous avons un diſcours ſur le *Je ne ſçai quoi* de M. de Gombaud, qui eſt le ſixiéme des diſcours qui autrefois

se prononçoient toutes les semaines à l'Academie Françoise. Le Portrait de la Demoiselle Silvia, Gravé par M. Cars, d'après M. Lancret se trouve au commencement de cette Comedie imprimée in 8°.

Jephté. Tragedie traduite de Buchanam en Vers François par Florent Chretien, imprimée chez Robert Etienne en 1573. „ Cet Auteur à aussi fait „ le Poëme Dramatique du *Jugement de Paris* qui „ fut joüé à Anguyen le François à la naissance du „ fils du Prince de Condé & un Cartel avec des „ stances & sonnets pour les Tournois qui furent „ faits à Valery en 1567. il étoit Precepteur du „ Roy de Navarre & garde de sa Bibliotheque à „ Vendôme. Il y a trois autres Tragedies de *Jephté*, la 1re de Chrétien des Croix, la seconde de „ Venel en 1676 & la troisiéme de M. Boyer „ représentée avec succès en 1692.

Jephté. CXV. Opéra. La Tragedie est de M. Simon Pellegrin & la Musique de M. Monteclair, ordinaire de l'Academie Royale de Musique, donné au Public le 28. Février 1732. C'est la premiere fois que l'on ait vû le Sacré paroître sur ce Théatre.

Le Jeune Vieillard. C. de M^rs. Le Sage & d'Orneval, représentée le 25. Juillet 1722. à l'ouverture du Théatre des Comediens Italiens à la Foire Saint Laurent. Cette piece est imprimée dans le V. volume du Théatre de la Foire.

Le Jeu de l'Amour & du Hazard. C. en trois Actes de Prose, reçûë favorablement au Théatre Italien au mois de Janvier 1730.

Le Jeu du Prince des Sots & Mere Sotte. 1511. par P. Gringoire.

Je vous prends sans Verd. C. ornée de chants & de danses, elle eut un fort grand succès dans sa nou-

veauté au mois de Mai 1693. & fut donnée sous le nom du sieur Chammelé, quoi qu'elle soit véritablement de M. de la Fontaine.

Les Jeux Olimpiques ou le Prince Malade. Comedie heroïque en trois Actes de Vers. M. de la Grange passe pour en être l'Auteur. C'est le sujet d'Antiochus & de Stratonice, que l'Auteur a mis sous d'autres noms pour y pouvoir introduire les *Jeux Olimpiques* qui forment le principal divertissement de la piéce qui fut relevée par de belles décorations.

L'Illusion Comique. C. de M. Pierre Corneille en 1636. après l'effort qu'il avoit fait dans sa *Médée*, il retourna à son premier génie pour la Comedie libre & irreguliere ; il avouë lui-même que cette piece est une galanterie extravagante qui ne vaut pas la peine d'être considerée ; cependant la nouveauté en rendit le succès favorable.

L'Illusion Grotesque ou le Feint Negromancien. C. de M. Néel representée en 1678.

L'Illustre Avanturier ou le Prince Travesti. C. de M. Marivaux, elle fut donnée au mois de Fevrier 1724. en trois Actes, depuis étendus en cinq & enfin reduits à trois, dans lequel état elle est imprimée. Cette piéce fut joüée au Théatre Italien sans avoir été annoncée : maniere nouvelle pour frauder les droits de la critique, dont l'invention ayant paru très sensée, à été suivie en d'autres piéces.

L'Illustre Bassa ou Ibrahim. T. de M. Scudery en 1643. in 4°. „ George Scudery natif du Havre „ de Grace, Gouverneur du Château de N. D. „ de la Garde en Provence, un des quarante de „ l'Academie Françoise, & frere de l'Illustre „ Mademoiselle Scudery, à été un des plus fe-

„ conds écrivains de ſon tems. Outre ſes piéces
„ dramatiques, il a compoſé quantité de Poëſies
„ faiſant le nombre de plus douze mille Vers. C'eſt
„ cette fecondité qui a fait dire à M. Deſpreaux,

Bienheureux Scudery dont la fertile plume
Peut tous les mois ſans peine enfanter un Volume.
Tes écrits, il eſt vrai, ſans art & languiſſans,
Semblent être formés en dépit du bon ſens;
Mais ils trouvent pourtant, quoi qu'on en puiſſe dire,
Un Marchand pour les vendre & des Sots pour les lire.

„ M. Scuderi mourut le 14. May 1667. & ſa ſœur
„ à vécu quatre vingt quinze ans, n'étant morte
„ qu'au mois de Juin 1701. Cette Demoiſelle
„ a compoſé pluſieurs vol. de Romans, des con-
„ verſations de morale qu'elle preſenta au Roy,
„ qui la gratifia d'une penſion de deux mille liv.
„ Les ſeize pieces dramatiques de M. Scudery,
„ ſont ſuivant l'ordre qu'il les a compoſées. *Lig-*
„ *damon. le Trompeur puni. l'Amour caché par*
„ *l'Amour. le Vaſſal genereux. Orante. le Fils*
„ *ſuppoſé. le Prince Deguiſé. la Mort de Ceſar.*
„ *Didon. l'Amant liberal. l'Amour Tiranique.*
„ *Eudoxe. Andromire. l'Illuſtre Baſſa. Axiane.*
„ *Arminius.* On lui attribuë encore les Tragedies
„ *de la Mort de Mitridate. Annibal & Lucidan*
„ *ou le Heraut. & la Comedie des Comediens.*

L'Illuſtre Corſaire. C. de M. Mairet 1640.

Les Illuſtres Ennemis. C. de M. Thomas Corneille. C'eſt une intrigue Eſpagnole, qui comme preſque toutes ſes pareilles a la Scene à Madrid.

L'Impatience. Ballet de M. Benſerade diviſé en

deux parties, & danſé par le Roy en 1661.

L'Impatient. C. de M. de Boiſſy en cinq Actes & un Prologue en Vers, repréſentée au Théatre François en Janvier 1724. Il y a une Comedie Italienne de l'*Impatient*, qui fut repréſentée en 1717.

L'Impertinent malgré lui. C. en cinq Actes de Vers du même M. de Boiſſy, elle fut repréſentée le 14. May 1729. l'Auteur la retira pour y faire des corrections, & ainſi rajuſtée elle reparut le 30. ſuivant.

L'Important de Cour. C. de M. l'Abbé de Bruys, repréſentée en 1693. au Théatre François où elle eut un ſuccès favorable.

Les Importuns. C. de M. Malézieu joüée au Château de Sceaux, pendant le Carnaval de l'année 1707. la Comedie de la *Tarentole* eſt du même Auteur.

„ Nicolas Malezieu Seigneur de Chatenay près „ Sceaux, étoit Chancellier de la Principauté de „ Dombes, Secretaire Général des Suiſſes & „ Griſons de France, Secretaire des comman- „ demens de S.A.S. Monſeigneur le Duc du Mai- „ ne, un des quarante de l'Academie Françoiſe „ & honoraire de celle des Sciences, il mourut „ le 4. May 1727. âgé de ſoixante ſeize ans & „ ſix mois.

L'Impoſteur. Voyez *le Tartufe.*

Impromptus. „ Il y a pluſieurs Comedies qui por- „ tent ce titre, ſoit qu'elles ayent été compoſées „ avec précipitation ou à loiſir, quoiqu'il en ſoit ces Impromptus ſont.

L'Impromptu de la Folie. C. du ſieur le Grand, joüée en Novembre 1725. C'eſt une eſpece d'Ambigu comique compoſé d'un Prologue & de

deux Comedies, l'une intitulée *les Nouveaux Debarquez*, l'autre *la Françoise Italienne*; dans celle-ci la Demoiselle le Grand joüa sous l'habit d'Arlequin, & copia avec beaucoup d'art les graces de l'agréable Thomassin. Le sieur Armand y joüa le rolle de Pantalon, & imita si parfaitement le ton & les gestes de ce Comedien Italien qu'il étoit difficile de faire la difference de l'original & de la copie. Cette piéce étoit entremêlée de trois divertissemens, dont le premier étoit la revûë du Regiment de la Calote faite par la Folie, les airs étoient du sieur Quinaut Comedien, & le Ballet du sieur Dangeville.

L'Impromptu de Garnison. C. en Prose, représentée en Novembre 1693. Cette petite piece fut envoyée de Namur aux Comediens François, mais comme elle n'étoit pas en état de paroître au Théatre, le sieur Dancour la retoucha & la rendit telle qu'elle est imprimée en son Théatre.

— *De l'Hôtel de Condé.* Petite C. de M. Montfleury 1664. C'étoit une réponse à la critique que Moliere avoit fait des Comediens de l'Hôtel de Bourgogne dans son Impromptu de Versailles, Beauchateau & de Villiers y joüoient des rolles sous leurs noms propres.

— *De Livry.* C. Ballet joüée en Août 1715. devant Monseigneur au Château de Livry. La Comédie n'est pas imprimée mais seulement le sujet: Acteurs du Divertissement ou Ballet étoient les sieurs Guerin. Poisson pere. Sallé. La Voye. Ponteuil. Du Bocage. Fompré & Poisson fils. Les Actrices étoient les Demoiselles Dancour. Des Brosses. Godefroy. Fompré. Sallé. & Mimi-Dancour: La Musique étoit de M. Gillier.

— *De Surenne.* Com., Ballet du sieur d'Ancourt,

composée d'un Prologue, d'un Acte de Prose & d'un divertissement qui furent joüés au Village de Suresne dans une Fête donnée par S. A. E. M. le Duc de Baviere.

L'Impromptu de Versailles. C. de Moliere, représentée devant le Roy le 14. Oct. 1663. & à Paris le 4. Novem. suivant; les Acteurs & Actrices de cet Impromptu sous leurs propres noms, étoient Moliere, Brecour, la Grange, du Croisy, la Thorilliere, Bejart & les Demoiselles du Parc, Moliere, Bejart, de Brie, du Croisy & Hervé. Cette piéce n'est qu'une conversation satyrique en Prose, dans laquelle Moliere se donne carriere contre les Comediens de l'Hôtel de Bourgogne & contre la Comedie du Peintre que M. Boursaut avoit fait contre lui, il y contrefaisoit si bien les Comediens de l'Hôtel deBourgogne qu'il étoit aisé de les reconnoître dans son jeu, il n'y eut que Floridor qu'il épargna. En effet ces Comediens n'avoient aucuns principes de leur art, tout leur jeu consistant dans une prononciation ampoulée & amphatique. On n'y reconnoissoit ni sentimens, ni passions; cependant les Beauchâteau & les Mondory étoient applaudis parce qu'ils faisoient pompeusement ronfler un vers; car il faut convenir qu'avant Moliere le jeu des Comediens en general étoit pitoyable. Depuis sa mort nous avons vû ses principes s'affoiblir peu à peu, & ses successeurs se livrer de nouveau à cette fureur & à ces éclats dramatiques qu'il avoit corrigé, & dans ces derniers tems le retour du vray, du naturel & du pathetique est dû à M. Baron & à Mademoiselle le Couvreut.

L'Impuissance. Tragi-Comédie de M. Verronneau, imprimée en 1637.

L'Inceſte ſuppoſé. T. C. par la Caſe en 1639. cet Auteur a de plus donné la T C. de *Comane.*

L'Inconnu. Comedie heroïque de Mrs Thomas Corneille & de Vizé, elle fut repreſentée ſur le Théatre de Guenegaud au mois de Novembre 1675. où elle eut un grand nombre de repréſentations dont 33. conſecutives furent au double. Les Fêtes galantes qu'un Grand Prince donnoit à Madame la Comteſſe de ..... fournirent l'idée de cette piece. M. Corneille trouva ces Fêtes ſi ingenieuſement imaginées, qu'en y mêlant une intrigue, il en compoſa cette Comedie avec ſon aſſocié.

Le ſieur d'Ancourt fit en 1703. un nouveau Prologue & de nouveaux divertiſſemens pour cette Comedie qui fut alors remiſe au Theatre. Les Actrices de ce nouveau prologue, étoient les Srs Poiſſon & Ponteüil & les Demoiſelles Duclos, Dufay, Dangeville, des Mares, & Mimy-d'Ancourt.

Au mois de Fevrier 1724. cette Comedie de l'*Inconnu* fut repréſentée au Palais des Thuilleries, avec un Ballet pour intermede, dans lequel le Roy & les jeunes Seigneurs de ſa Cour danſerent. Cette même piece fut encore repréſentée devant Sa Majeſté avec tous ſes agrémens en 1728.

L'Inconnuë ou l'Eſprit follet. C. de M. l'Abbé de Bois-Robert en 1655. Cette piece de même que celle des engagemens du hazard de Thomas Corneille, étoit tirée du Calderon Poëte Eſpagnol. Cette reſſemblance d'intrigues faiſoit apprehender à M. Corneille qu'on ne le ſoupçonna d'avoir porté envie à la gloire de M. l'Abbé de Bois Robert : pour s'en diſculper, il nous aſſure que

quoique sa piece n'ait paru qu'après celle de l'Abbé Bois-Robert, cependant il l'avoit composé bien auparavant ; & qu'une forte raison l'avoit obligé à lui faire garder quelque tems le Cabinet.

L'Inconstance d'Ilas. Tragi-Comedie de M. Marechal en 1625.

L'Inconstance punie. Deux Comedies portent ce titre ; l'une de M. de la Croix en 1641. & l'autre du sieur Dorimond Comedien de Mademoiselle en 1661.

L'Inconstant ou *les trois Epreuves.* C. de M. Pellegrin en trois Actes de vers, joüée au Th. Ital. en Juillet 1727.

L'Inconstant vaincu. Pastorale toute en chansons en 1662.

Indegonde. T. de M. de Montauban.

L'Indienne amoureuse ou *l'heureux Naufrage.* T. C. de M. du Rocher imprimée à Paris en 1632.

L'Indiscret. T. de M. Quinaut : il y a aussi une petite Comedie de l'*Indiscret* de M. Voltaire laquelle fut representée en Aoust 1725.

Inès de Castro. Ce sujet tiré de l'Histoire de Portugal, a été traité en une Tragedie par M. de la Mothe. Elle fut representée le six Avril 1723. & eut un succès extraordinaire qui s'est parfaitement soutenu dans les differentes repriſes qui en ont été faites ; cette Tragedie donna lieu à une infinité d'Ecrits pour ou contre, dont on peut voir un estat de catalogue dans le Mercure du mois d'Octobre 1723.

Les sieurs le Grand & Dominique donnerent une excellente Parodie de cette Tragedie, sous le titre d'*Agnès de Chaillot*, laquelle fut representée sur le Theatre des Italiens, à la Foire, au

mois de Juillet 1723.

L'Infidelle Confidente. T. de M. Pichou, imprimée en 1631. *Cet Auteur a aussi donné la Comedie des Folies de Cardonio. la Philis de Scire & Rosileon.*

Les Infideles fideles, par le Pasteur Calianthe ou F. Z. D. B. en 1603.

L'Ingrat. C. de M. Nericaut des Touches, en cinq Actes de vers, elle fut representée au mois de Janvier 1712.

L'Injustice punie T C. par du Theil, en 1641.

L'Innocent exilé. par M. Prouvais 1640.

L'Innocence découverte. 1636. par Auvray aussi Auteur de la Tragedie de *Dorinde.*

L'Innocent Malheureux. Voyez *Crispe.*

L'Innocente exilée. T. C. par Prouvais, imprimée en 1640. Voyez l'*Innocent exilé.*

L'Innocente Infidelité. Tragi-Comedie de M. Rotrou en 1637.

Les Innocens. Tragédie de Marguerite de Valois, Reine de Navare. „ Cette Sçavante Reine qui étoit sœur de François I. & femme d'Henri d'Albret Roi de Navarre, a fait plusieurs autres pieces de Theatre Misteres & Farces. *la Nativité de J. C. l'Adoration des trois Rois. le Désert. la Farce de trop. Prou. Peu. Moins.* & autres qu'on peut voir dans du Verdier & la Croix du Maine. Cette Reine mourut le 28 Decembre 1549 âgée de 59. ans.

Les Innocens Coupables. C. de M. de Brosse [illegible]né 1645. „ Les autres pieces de cet Auteur, sont „ *l'Aveugle Clairvoyant. les Songes des hommes éveillez. la Stratonice & Turnus.*

Ino & Melicerte. La Tragédie *d'Ino* fut une de celles qui firent remporter des Prix à Euripide; il ne nous

nous en reſte pas le moindre fragment & l'on en ignoreroit même le ſujet, ſi Hygin affranchi d'Auguſte, n'avoit pris ſoin de nous le conſerver dans ſa quatriéme Fable : M. de la Grange a mis ce ſujet en Tragedie qui fut repreſentée au mois de Fevrier 1713. & eut quatorze repreſentations.

Inſtabilité des Felicités Amoureuſes. De J. D. L. Sr de Blanbeauſault en 1605. il a auſſi donné la Comedie de la *Goute.*

L'Intereſſé ou *la Rapiniere.* C. de Jacques Robbe donnée en 1683. ſous le nom ſuppoſé de Parquebois, elle eſt en cinq Actes de Vers, & a de fort beaux endroits, mais auſſi elle en a de bien foibles, & contient un jeu plus propre pour le Théâtre des Italiens que pour celui des François : certaines gens qui ſe crurent intereſſés dans cette Piéce, employerent ce qu'ils pouvoient avoir de credit pour la faire défendre, ou du moins pour en empêcher la réüſſiſte ; mais malgré leur cabale l'on a vû peu de piéces de cette eſpece, qui ait eu une plus grande affluence d'auditeurs. On en a retranché pluſieurs vers qui cependant ſe trouvent en quelques éditions.

L'Intrigue des Caroſſes à cinq ſols. C. de M. Chevalier en 1663. Les Caroſſes à cinq ſols par place furent établis à Paris en 1650. & durerent juſqu'en 1657. que commença l'établiſſement des Caroſſes loüés par heure.

L'Intrigue des Filoux. C. de M. Létoille en 1648. on a une lettre de M. Balleſdens de l'Academie Françoiſe ſur cette Comédie ; il y a une hiſtoire des Filoux en trois volumes in 12.

Les Intrigues de la Loterie. C. de M. de Vizé en 1670.

Les Intrigues Amoureuſes. C. de M. Gilbert imprimée à Amſterdam en 1667.

Jodelet. „ C'étoit le nom d'un excellent Comédien, „ qui par ſes manieres niaiſes & naïves mais ſpiri- „ rituelles divertiſſoit beaucoup, malgré ſon dé- „ faut de parler du nez. Les piéces qui furent „ faites pour lui & ſous ſon nom ſont.

Jodelet Aſtrologue. C. de M. Douville en 1647.

Jodelet Duelliſte ou *Souffleté.* Comédie de M. Scaron en 1650.

— *Maître & Valet.* C. du même M. Scaron en 1645. Le ſujet en eſt tiré d'une C. Eſpagnole intitulée, *Dom Juan d'Alvaredo.*

— *Prince.* Voyez *le Geolier de ſoi-même.*

Jonathas. Ce ſujet tiré de l'Ecriture Sainte a été mis en Tragedie par M. Duché pour être repréſentée à la Cour. Madame de Bourgogne s'y fit admirer dans un rolle qu'elle voulut bien y repréſenter en 1710. cette Tragedie fut imprimée à Paris, en 1700. in 4°.

Joſaphat Roy de Juda. Ce ſujet a été traité en deux Tragedies, l'une par M. Magnon en 1646. & l'autre par D. L. T. en la même année 1646.

Joſeph. T. Sainte de M. l'Abbé Geneſt; elle fut d'abord repréſentée au Château de Clagny près Verſailles. Madame la Ducheſſe du Maine y repréſenta le rolle d'Azanech femme de Joſeph, qui eſt le ſeul rolle de femme qui ſoit dans cette Tragedie. Baron le pere faiſoit Joſeph, M. Malezieu le pere repréſentoit Judas, ſon fils aîné Ruben, ſon cadet Benjamin, le Marquis de Roquelaure Simeon, le Marquis de Gondrin Pharaon. La premiere repréſentation en fut donnée au public au mois de Decembre 1710. On avoit une ancienne Tragedie de Joſeph le chaſte donnée vers l'an 1603. par Nicolas de Montreux, ſous le nom d'*Olenix de Mont-Sacre.* cet Auteur en a donné trois

autres qui ſont; *Cleopatre.* imprimée en 1598. *Iſabelle & Diane.* Paſtorale.

Joſias. 1556. par des Maſures. Une autre Tragedie de *Joſias* par M. Philone. Louis des Maſures vivant au milieu du XVI. ſiécle. Outre cette Tragedie de *Joſias* en a donné trois autres *David Combatant. Triomphant & Fugitif.*

Joſué ou *le Sac de Jericho.* Tragedie de Pierre Nancel 1607.

Le Joueur. C. en cinq Actes de Vers par M. Renard. On peut dire que c'eſt à la verſification près, ce que cet Auteur a fait de meilleur, cette piéce pouvant aller de pair avec quelques-unes de Moliere. M. Dufreſny revendiquoit cette piéce qu'il prétendoit que M. Renard lui avoit pris & l'avoit mis en Vers. M. Renard au contraire ſe plaint dans ſa préface d'une cabale contre ſa piéce, ſuſcitée par les injuſtes plaintes d'un Plaigiaire qui produiſoit une autre piéce en Proſe ſous le même titre. Cette ſeconde Comédie *du Joueur* de M. Dufreſny en cinq Actes de Proſe, fut joüée ſur le même Théâtre François où celle de M. Renard avoit été joüée dès l'année 1695. leur ſuccès fut fort different, & celle de M. Renard eſt reſtée en poſſeſſion du Théâtre.

„ Le perſonnage *du Joueur* étoit le rolle brillant du ſieur Beaubourg, qui ſe nommoit Pierre Tronchon; il avoit épouſé la fille de la Demoiſelle Beauval, grande Comédienne: il ſucceda au ſieur Baron quand celui ci ſe retira du Théatre en 1691. & fut long-tems goûté du public, quoique ſujet à confondre les plus beaux endroits d'une piéce avec les moindres, qu'il déclamoit avec un égal enthouſiaſme: il quitta le Théâtre au mois d'Avril 1718. &. mou-

„ rut à Paris le 27. Decembre 1725. âgé de 63
„ ans dans de grands sentimens de piété.

La Joueuse dupée. de M. de la Forge 1664.

La Joueuse. C. de M. Dufresny en cinq Actes de Prose. Elle n'eut que quatre ou cinq représentations au mois d'Octobre 1709. M. Dufresny avoit mis cette piéce en Vers, mais le manuscrit en fut brûlé à sa mort, ainsi elle n'est imprimée qu'en Prose.

Il y a aussi une C. des *Joueuses* par un Anonime.

Jovien. du P. Colonia 1696. qui a aussi composé les Tragedies de *Germanicus* & de *Juba.*

Iphigenie. T. par Sybille en 1550.

Iphigenie fille d'Agamemnon & de Clitemnestre. Ce sujet traité par Eschile, Sophocle & Euripide a aussi fourni de matiere à plusieurs Tragedies Françoises. La premiere est de M. Gaumin. La seconde de M. Rotrou en 1641. La troisiéme Tragedie d'*Iphigenie* est celle de Messieurs le Clerc & Coras en 1675. on fit cette épigramme à leur sujet.

Entre le Clerc & son ami Coras,
Tous deux Acteurs rimans de compagnie,
N'a pas long-tems sourdirent de grands ébats
Sur le propos de leur Iphigenie;
Coras lui dit, la piéce est de mon cru,
Le Clerc répond, elle est mienne & non votre:
Mais aussi-tôt que l'ouvrage a paru
Plus n'ont voulu l'avoir fait l'un ni l'autre.

Par malheur pour cette piéce l'*Iphigenie* de Racine l'avoit précedé de cinq ou six mois seulement, enfin la quatriéme est celle de Racine; c'est une de ses plus belles piéces & celle qui a le plus fait verser de pleurs, les plus graves ne les ayant

pû retenir. Elle fut représentée en sa nouveauté en 1675. Les Comédiens firent afficher cette piéce pour le 9. Septembre 1718. & annoncerent qu'on y verroit quelque chose d'extraordinaire qu'on n'avoit point encore vû & qu'on ne verroit peut-être jamais. C'étoit le rolle d'Agamemnon qui étoit rempli par la Thorilliere, & celui d'Achille par Poisson : en effet suivant le pronostic de l'affiche cette mascarade ne fut point repetée.

Iphigenie en Thauride. LXI. Opera-Tragedie. Cet Opera fut commencé, sçavoir les Vers par M. Duché & la Musique par M. des Marests ordinaire de l'Academie Royale de Musique : le Prologue restoit à faire avec la plusgrande partie du cinquiéme Acte & quelques endroits qui étoient restés imparfaits, lorsque M. des Marests fut obligé de sortir de France pour une affaire de galanterie, qui eut une fin bien funeste pour cet excellent Musicien, qui a donné les Opera de *Didon. Circé. Thagene & Carielée. les Amours de Momus. Venus & Adonis. les Fêtes Galantes.* & cet Opera d'*Iphigenie* que Messieurs Danchet & Campra se chargerent d'achever : il fut représenté au mois de May 1704. & imprimé in 4°. L'Ordonnateur des jeux de Diane & d'Apollon forme le Prologue. *Voyez* l'Opera de Renaud.

Iphis & Jante. C. de M. Benserade en 1636.

Iris. T. C. attribuée à M. Quinaut. Il y a une Pastorale d'*Iris* de M. H. D. Coignée de Bourron en cinq Actes de Vers en 1620.

L'Irresolu. C. de M. Nericaut Destouches, en cinq Actes de Vers, représentée sans grand succès en 1713.

Isabelle. „ C'étoit le nom de Théâtre d'une jolie „ Comedienne de l'ancienne troupe Italienne,

„ qui s'en retira pour contracter un mariage avan-
„ tageux avec M. de Turgis. " Quelques piéces Italiennes ſont ſous le titre d'Iſabelle, il y en a une Françoiſe intitulée, *Iſabelle Medecin*, qui eſt de M. Fatouville & qui fut joüée au mois de Septembre 1685. Il y a encore une Paſtorale d'*Iſabelle* en 1595. d'Olenix de Mont-Sacré.

Iſidore ou *la Pudicité vengée.* 1645. par Abel de Sainte Marthe.

Iſis. IX. Opera Tragedie dont les Vers ſont de M. Quinaut & la Muſique de M. Lully. Cet Opéra ſurnommé l'Opéra des Muſiciens, fut repréſenté à Saint Germain en Laye, puis à Paris en 1677. il eſt imprimé en dix parties ſéparées in 4°. Neptune, Apollon & les Muſes ſont les entreparleurs du Prologue : les Amours de Jupiter & de la Nimphe Jo, ſont le ſujet du Poëme.

L'Iſle des Eſclaves C. de M. Marivaux en un Acte & un divertiſſement, repréſentée au Théâtre Italien au mois de Mars 1725.

L'Iſle de la Folie. C. des ſieurs Dominique, Romagneſi & Lelio fils en un Acte & des divertiſſemens. Gulliver voyageur imaginaire étoit le principal perſonnage de cette piéce, qui contenoit une critique des nouveautés, tant litteraires que théâtrales, ſur tout de la Comédie de *l'Iſle de la Raiſon.*, elle eut de la réuſſite au mois de Septembre 1727.

L'Iſle de la raiſon. Voyez *les Petits Hommes.*

L'Iſle du Divorſe. Petite Comedie des ſieurs Dominique & Romagneſi, joüée au mois de Septembre 1730.

Iſſé. LXXI. Opera. Cette Paſtorale héroïque eſt tirée de ce Vers d'Ovide.

Vt Paſtor Macareïda luſerit Iſſen.

Comme Apollon deguisé en Berger trompa Issé. Cet Opera fut d'abord représenté en 1697. en trois Actes seulement, & depuis en 1708. en cinq : l'Auteur des paroles est M. de la Motte, & celui de la Musique est M. des Touches ; il est imprimé partition in 4°. Le Prologue est le Jardin des Hesperides rendu accessible par Hercule.

„ Cet Opera est le premier donné par M. des „ Touches à present Surintendant de la Musique „ du Roy. Les autres de sa composition sont ; „ 2. *Marthesie.* 3. *Omphale.* 4. *Le Carnaval & „ la Folie.* 5. *Callirohée.* 6. *Telemaque.* 7. *Semi- „ ramis.* 8. *Les Elemens.* 9. *Les Stratagemes „ de l'Amour.*

La Parodie de cet Opera d'Issé sous le titre *des Amours de Vincennes*, est du sieur Dominique, & fut joüée en Octobre 1719.

L'Italie Galante ou *les Contes.* C. de M. de la Motte représentée au mois de May 1731. Ce sont trois Comedies séparées dans lesquelles cet Academicien a accommodé au Théâtre & ramené aux bonnes mœurs & aux bien-seances trois Contes de M. de la Fontaine, sçavoir ; l'Oraison de Saint Julien, qu'il avoit déja donné au public en 1726. sous le titre *du Talisman. le Richard de Minutolo. & le Magnifique.* Ces Comedies sont mêlées d'intermedes & de divertissemens ; cette derniere Comedie *du Magnifique* a depuis été joüée séparement avec quelques additions & un divertissement Chinois. Antoine Houdard de la Motte Parisien, étoit né le 17. Janvier 1672. jour de la fête de Saint Antoine dont le nom lui fut donné ; après ses Humanités & ses études de Droit, le goût qu'il avoit pour la déclamation, en laquelle il excelloit, lui fit représenter diverses Comédies

de Moliere avec de jeunes gens de son âge. Ce fut dans ce tems, c'est à dire, en 1693. qu'il donna les *Originaux* au Théâtre Italien; il embrassa ensuite l'état Ecclesiastique, & avoit même aspiré à la plus haute perfection par une retraite qu'il fit à l'Abbaye de la Trape, mais il quitta cet état en 1697. en laquelle année il donna son *Europe Galante*. Il a toûjours vécu dans le celibat, fut reçû à l'Academie Françoise en Fevrier 1710. en la place de M. Thomas Corneille & a continué de donner divers ouvrages que nous rapporterons ci-après: dans les douze dernieres années de sa vie il fut tout à fait aveugle & si accablé d'infirmités, qu'il ne pouvoit ni marcher ni se tenir de bout; sa nourriture ordinaire étoit du pain, des legumes & du lait. Il mourut à Paris le 26. Decembre 1731. en la soixantiéme année de son âge, & fut inhumé à Saint André sa Paroisse, ses Poëmes ou Opera sont; „ 1. *l'Europe Galante*. 2. *Issé*. 3. „ *Amadis de Grece*. 4. *Marthesie*. 5. *le Triomphe* „ *des Arts*. 6. *Canente*. 7. *Omphale*. 8. *le Carnaval* „ *& la Folie*. 9. *la Venitienne*. 10. *Aleione*. 11. „ *Semelé*: ses Tragedies sont; *les Macabées*. *Ro-* „ *mulus*. *Inès de Castro*. *& Oedipe*: outre cette „ Comedie de l'*Italie Galante* représentée au „ Théâtre François, il a donné au même Théâtre „ *la Matrone d'Epheſe*. & deux autres Comedies „ avec M. B... sçavoir *les trois Gascons*. *& le* „ *Port de Mer*, il a fait aussi pour le Théâtre Ita- „ lien, *les Originaux*. *& l'Amante difficile*; les „ autres ouvrages de M. de la Motte sont; deux „ volumes d'Odes, l'Illiade d'Homere en vers, „ un volume de Fables aussi en vers, des Reflexions sur la Critique, &c.

L'Italien marié à Paris. C. en cinq Actes de Prose

Françoiſe & Italienne avec un divertiſſement. C'eſt une traduction faite par le ſieur Lelio pere d'une Comédie Italienne du même titre joüée en 1716. Cette traduction qui fut repréſentée au mois de Novembre 1728. fut moins goûtée que l'original Italien.

L'Italienne Françoiſe C. de Meſſieurs D. R. & F. eſt compoſée d'un Prologue, de trois Actes & de divertiſſemens; elle fut repréſentée avec peu de ſuccès au Théatre Italien en Decembre 1725. C'étoit une ripoſte à la petite Comédie de la *Françoiſe Italienne de l'impromptu de la Folie.*

Juba. T. de M. de la Calprenede. M. Deſpreaux a dit de cette piéce,

Tout à l'humeur Gaſcogne en un Auteur Gaſcon.
Calprenede & Juba parlent le même ton.

Il y a une Tragedie de *Juba* plus moderne compoſée par le P. Colonia en 1695.

Judith. T. Sainte de M. l'Abbé Boyer; elle eut un grand concours d'auditeurs en ſa nouveauté en l'année 1695. Claude Boyer Abbé natif d'Alby fut reçû à l'Academie Françoiſe en 1666. & mourut le 22. Juillet 1698. à l'âge de quatre vingt ſix ans; pendant cinquante ans il travailla pour le Théâtre ſans que la mediocrité du ſuccès l'ait jamais rebuté, n'ayant été content du public qu'à ſa premiere & à ſes deux dernieres piéces. Ses ouvrages de Théâtre ſont; 1. *la Porcie Romaine.* 2. *la Sœur généreuſe.* 3. *Ariſtodeme.* 4. *Tyridate.* 5. *Ulyſſe dans l'Iſle de Circé.* 6. *Clotilde.* 7. *Federic.* 8. *la mort de Demetrius.* 9. *Policrite.* 10. *Oropaſte*, ou *le faux Tanaxare.* 11. *les Amours de Jupiter & de Semele.* 12. *la Fête de Venus.* 13. *le Jeune Marius.* 14. *Policrate.* 15. *le Fils Sup-*

posé. 16. *le Comte d'Essex.* 17. *Lisimene.* 18. *Agamemnon.* 19. *Artaxerce.* 20. *Jephté.* 21. *Judith.* outre les paroles de l'Opéra de *Meduse*, on lui donne encore la Tragedie de *Marate.*

Le Juge de soi-même, ou *l'Amour fantasque.* par M. Fiot en 1682.

Le Jugement d'amour. C. de Hardy.

Le Jugement de Paris. T C. de M. Sallebray en 1639. Ce sujet a été aussi mis en Opera qui est le XCXIV. c'est une Pastorale heroïque en trois Actes qui fut représentée en 1718. les paroles sont de Mademoiselle Barbier, cependant l'anecdote du Théâtre les attribuoit à M. Pellegrin. „ La „ Musique étoit de M. Bertin maître de Clavecin „ des Princesses d'Orleans, c'est le dernier Opera de ce Musicien, les autres de sa composition „ sont, *Cassandre. Diomede, & Ajax.*

Le Jugement équitable de Charles le Bon Duc de Bourgogne. T C. de M. Marechal 1645.

Jugurtha Roy de Numidie. T. de M. Pechantré. Salluste a fait un Livre de la guerre de Jugurtha contre les Romains.

„ M. Pechantré étoit de Toulouse ; les applaudissemens que l'on donna aux chants qui lui firent remporter les trois prix des Jeux Floraux, „ lui firent naître l'envie de travailler pour le Théâtre ; il vint à Paris pour executer ce dessein. La „ premiere piéce qu'il donna au public fut la Tragedie de *Geta*, qui reçût de grands applaudissemens, lesquels l'enhardirent à en faire la dédicace à Monseigneur, qui pour lui marquer „ l'estime qu'il faisoit de sa piéce lui donna des „ marques de sa liberalité ; ainsi c'eût été un dommage pour lui à tous égards s'il eût perdu la „ gloire & le profit de cette Tragedie, comme

„ il penſa arriver. Voyez *Geta*. Cet heureux ſuc-
„ cès l'encouragea à continuer ; il donna deux
„ autres Tragedies, *Jugurtha & la mort de Ne-*
„ *ron*, cette derniere lui attira une plaiſante avan-
„ ture que nous avons rapporté en ſon article : il
„ fit auſſi pour le College d'Harcourt deux Tra-
„ gedies, ſçavoir ; *Joſeph vendu par ſes freres &*
„ *le Sacrifice d'Abraham* : il venoit d'achever
„ l'Opera d'*Amphion & de Parthenopée* à la re-
„ ſerve du Prologue, lorſqu'il mourut au mois
de Decembre 1708.

Les Juives. Tragedie de Robert Garnier vers l'an 1568.

Le Jumeaux martirs. T. de Madame de Saint-Balmon en 1650. il y a auſſi une Comedie Italienne des *Jumeaux*.

La Juſte vengeance. T C. par un Anonime.

La Juſtice d'amour. Paſtorale de M. Borée en 1627.

L.

Les Lacenes. Voyez *la Conſtance*.

Le Laquais. C. de M. de la Rivey en 1579.

Laodamie. T. de Mademoiſelle Bernard. Cette piéce qui eſt fort tendre fut repréſentée en 1688.

„ Mademoiſelle Bernard née à Rouen & pa-
„ rente de Meſſieurs Corneille, s'eſt faite con-
„ noître par deux Tragedies, celle-ci qui n'eſt
„ point imprimée & l'autre intitulée *Brutus*, qui
„ a eu du ſuccès tant à la repréſentation qu'à l'im-
„ preſſion.

Laodice Reine de Cappadoce. T. de M. Thomas Corneille. Le ſujet en eſt tiré du trente-ſeptiéme Livre de Juſtin. Ceux qui auront la curioſité de l'y chercher connoitront ce que l'Auteur a ajoû-

té pour l'accommoder au Théâtre ; cette piéce eſt intriguée par le déguiſement d'Ariarate fils de Laodice ſous le nom d'Orante.

Saint-Laurent. Voyez *Saints.*

Laure perſecutée. T C. de M. Rotrou en 1639.

Le Legataire univerſel. C. de M. Renard en cinq Actes de Vers ; elle fut repréſentée au commencement de l'année 1708. & eut vingt deux repréſentations ; cette piéce eſt très divertiſſante, les deux derniers Actes ſur tout font un plaiſir infini : l'Auteur fit la critique de ſa piéce en un Acte de proſe qui fut joüée dans le même tems.

Lelio. Il y a pluſieurs Comedies Italiennes ſous le titre de *Lelio* qu'on peut voir dans le catalogue de Briaſſon.

„ Cet Acteur qui a quitté le nouveau Théâtre „ Italien ſe nomme Louis Riccoboni & eſt Mode- „ nois, ce fut lui qui fut chargé de former en „ Italie une troupe Italienne qu'il amena en Fran- „ ce en 1716. quoique les graces Françoiſes „ manquaſſent à cet Acteur, ſon air ſombre ſer- „ voit à peindre les paſſions triſtes & outrées; „ jamais perſonne ne les a mieux caracteriſés & „ avec plus de vraiſſemblance. *Samſon. la Vie eſt* „ *un Songe. Timon Miſantrope* & tant d'autres „ pareilles pieces qu'il joüoit d'une maniere inimi- „ table en ſont des preuves inconteſtables ; auſſi „ eſt il homme d'eſprit & a donné grand nombre „ de piéces Italiennes, dont le dialogue eſt toû- „ jours aiſé & animé : il a auſſi donné un recueil „ des anciennes piéces Italiennes avec l'art de „ déclamer en vers Italiens : il demanda à ſe reti- „ rer avec ſa femme & ſon fils au mois de Mars „ 1729. ce qui lui fut accordé en lui conſervant „ & à ſa femme une penſion de mille livres à cha-

„ cun; il se retira à la Cour de M. le Duc de „ Parme, qui lui accorda l'Intendance de sa Mai- „ son, mais la mort de ce Prince a produit son „ retour, sinon au Théâtre, du moins en Fran- „ ce : nous avons fait mention ailleurs de sa fem- „ me Flaminia & de son fils.

Licoris. par un Anonime.

Lidere. Comédie de Hardy.

Ligdamon & Lydias, ou *la Ressemblance.* T C. in 8°. 1631. C'est la premiere piéce de Théâtre de M. Scudery, qui dans sa Préface pour demander grace pour ce coup d'essai, se donne pour ce qu'on appelle un homme au poil & à la plume. „ J'ai „ passé, dit-il, plus d'années parmi les armes que „ d'heures dans mon cabinet & beaucoup plus usé „ de meches en arquebuse qu'en chandelle, de- „ sorte que je sçai mieux ranger les Soldats que „ les paroles, & mieux quarrer les bataillons que „ les periodes. « Sans cette Préface auroit-on crû que M. Scudery eût été un si brave Capitaine en sa jeunesse.

Lisandre & Calliste. Tragi-Comedie de M. du Ryer in 8°. 1632.

La Lisimene. par de Coste en 1632. *la Lisimene.* de Rotrou.

La Lisimene, ou *l'Hureuse tromperie.* T C. de M. l'Abbé de Boisrobert 1633.

Lisimene, ou *la Jeune Bergere.* Pastorale de Claude Boyer en 1672.

Les Loix d'amour. C. par M. de Souhait en 1599.

Le Lot supposé. C. en trois Actes de Vers, par M. du Fresny au Théâtre François.

La Lotterie. C. du sieur d'Ancour en trente-deux Scenes de Prose, joüée au mois de Juilllet 1697. Ce qui donna occasion à cette petite Comédie,

fut la Lotterie du sieur Fagnani Marchand brochanteur, laquelle quoique toute composée de lots ou billets noirs, fut cependant plus lucrative pour celui qui la fit que pour ceux qui y mirent.

La Lotterie de Scapin. C. en trois Actes très longs en Prose. Cette piéce se trouve dans une nouvelle allegorique intitulée Moliere aux Champs Elizées, imprimée à Lyon en 1694. avec une lettre de Cardan écrite des Champs Elizées.

Lubin, ou *le Sot vangé.* petite Comedie du sieur Poisson l'ancien, elle est en Vers de quatre pieds en 1661.

Lucelle. T C. en Prose Françoise en trois Actes, par Loys le Jars Secretaire du Roy en sa Chambre, imprimée à Paris en 1580.

Lucidan, ou *le Heraut d'Armes.* par Scudery.

Lucrece, ou *l'Adultere punie.* T. de Hardy en 1628. il y a trois autres Tragedies de Lucrece; la premiere de M. Chevrau en 1637. la seconde de M. Ryer en 1638. & la derniere est intitulée *la Mort de Lucrece.* par un Anonime.

Lucrere. T. de Nicolas Filleul 1566. „ Cet Auteur „ a de plus composé une Tragedie d'*Achilles* & „ la Comédie des *Ombres* & d'autres poësies en„ tr'autres les *Nayades* en quatre églogles; il a „ aussi donné plusieurs poësies Latines sous le „ nom de *Nicolaus Fillellius Quercetanus.* Il étoit „ de Rouen & vivoit vers les années 1565. & 1580.

Le Lutin amoureux. C. en trois Actes joüée au Théâtre Italien en 1722. Cette même piéce sous le titre de *Spinette Lutin amoureux* avoit été joüée en 1697. sur l'ancien Théâtre Italien.

Lyncée. T. de M. l'Abbé Abeille repréſentée en 1678. sur le Théâtre de l'Hôtel de Bourgogne. Voyez *Hypermeneſtre.*

Lyon Marchand. 1541. par Barthelemy Anceau.

M.

La Machabée. ce ſujet tiré de l'Ecriture Sainte a été traité en deux Tragedies par Jean Virey ſieur du Gravier en 1596. l'une ſous le titre, *la Machabée*, ou *Martyre des ſept freres.* & l'autre ſous celui *de la Victoire des Machabées ſur Antiochus.*

Les Machabées. T. de M. de la Motte, repréſentée pendant le Carême de l'année 1721. l'Auteur n'ayant pas jugé à propos de ſe découvrir dans les premieres repréſentations; le merite de cette piéce mit en cervelle les critiques, & pluſieurs connoiſſeurs s'imaginerent qu'au moins les trois premiers Actes ne pouvoient être que de feu M. Racine.

Une choſe extraordinaire qu'on vit dans l'execution de cette piéce, fut le rolle d'un enfant, qui fut rempli & bien executé par le vieil Baron en tocquet & en manches pendantes, quoique ce Comédien eût alors ſoixante dix ans. Sur la fin de la même année, c'eſt-à-dire, au mois de Decembre, il fut donné une autre Tragedie des *Machabée*, ou *Antiochus.* de la compoſition de M. l'Abbé Nadal.

Madame Artus. C. en cinq Actes du ſieur d'Ancour, c'eſt la ſeule piéce qu'il ait compoſé en Vers Alexandrins. Pluſieurs perſonnes connuës étoient caracteriſées dans cette Comédie 1708.

Madame Jobin. Voyez *la Devinereſſe.*

Mademoiſelle de Sçai au Bord... C. ſatyrique par P. Corneille de Bleſſebois en 1676. qui a auſſi donné *Eugenie & la Corneille.*

Madonte. T. par M. Dauvray 1631.

La Magie ſans magie. C. de M. Lambert joüée à l'Hôtel de Bourgogne en 1660.

Le Magnifique. Voyez *l'Italie galante.*

Maguelone. T. de Sylvius en 1673.

Mahomet ſecond Empereur des Turcs. T. de M. de Chateaubrun en 1714.

La Maiſon de campagne. C. du ſieur d'Ancour en trente-trois Actes de Proſe joüée au mois d'Août 1688.

Le Malade imaginaire. C. de Moliere en trois Actes de Proſe mêlés de danſe & de Muſique, dont les airs étoient de M. Charpentier. Elle fut repreſentée pour la premiere fois ſur le Théâtre du Palais Royal le dix Fevrier 1673. on prétend que le troiſiéme intermede qui eſt la céremonie burleſque de la reception d'un Médecin en Latin Macaronique, n'étoit pas de Moliere, mais d'un Médecin de ſes amis nommé M. Mauvillain. „ Cette „ Comédie eſt la derniere de cet illuſtre Auteur, „ qui dans une de ſes repréſentations fut ſuffoqué „ d'un crachement de ſang dont il mourut quel- „ ques heures après le 17. Fevrier 1673. âgé „ ſelon les uns de cinquante-un ans ſix mois & ſe- „ lon d'autres de cinquante-trois ans : comme la „ vie de M. Moliere par M. de Grimareſt eſt im- „ primée à la tête de ſes œuvres, nous nous con- „ tenterons d'obſerver que ſon vrai nom étoit „ Jean Baptiſte Pocquelin, & qu'il étoit fils d'un „ Tapiſſier valet de chambre du Roy, & de rap- „ porter les vingt-neuf piéces imprimées en ſon „ Théâtre ſuivant leur ordre chronologique. *l'E-* „ *tourdy. le Dépit amoureux. les Précieuſes ridi-* „ *cules. le Cocu imaginaire. l'Ecole des maris. l'E-* „ *cole des femmes. la Critique de cette piéce. la* „ *Princeſſe d'Elide. le Mariage forcé. l'Amour* „ *Medecin.*

„ *Medecin. le Miſantrope. le Medecin malgré lui.*
„ *le Sicilien. Amphitrion. l'Avare. George-Dandin.*
„ *le Tartufe. le Pourceaugnac le Bourgeois Gen-*
„ *tilhomme. les Fourberies de Scapin. Pſiché. les*
„ *Femmes ſçavantes. Dom Garcie de Navarre.*
„ *le Feſtin de Pierre. l'Impromptu de Verſailles.*
„ *Melicerte. les Amans Magnifiques. la Comteſſe*
„ *d'Eſcarbagnas. & le Malade Imaginaire.*

„ La mort de Moliere apporta du changement „ aux Théâtres; la Salle du Palais Royal que ſa „ Troupe occupoit depuis l'année 1661. fut ac- „ cordée à M. Lully pour y repréſenter ſes Ope- „ ra, & les Comédiens du Roy de la Troupe „ de Moliere ayant fait ſupprimer le Théâtre du „ Marais, s'accommoderent au mois de Juillet de „ la même année 1673. du Théâtre de la rue „ Mazarine vis-à-vis celle de Guenegaud, qui „ auparavant ſervoit aux repréſentations des Ope- „ ra. Sept ans après, c'eſt-à-dire, en 1680. il „ fut fait encore un autre changement aux Théâ- „ tres, par la réunion de la Troupe Françoiſe „ de l'Hôtel de Bourgogne à cette Troupe du „ Roy de la rue Mazarine, & les deux Troupes „ réunies continuerent leurs repréſentations ſur „ ce Théâtre de la rue Mazarine, mais s'y trou- „ vant trop ſerrés, & manquant de la plus grande „ partie des lieux qui leur étoient néceſſaires; ils „ acheterent le jeu de Paulme de l'Etoile & quel- „ ques maiſons voiſines en la rue des Foſſez Saint „ Germain, où ils ont fait bâtir un Théâtre & „ tous les accompagnemens dont ils peuvent avoir „ beſoin, ils vinrent l'occuper en l'année 1688. „ & y ont continué leurs repréſentations juſqu'à „ ce jour.

La Malade ſans maladie. C. de M. Dufreny en cinq

Actes de Prose ; quoique cette piece n'ait point été représentée, elle est imprimée dans les Oeuvres de cet Auteur, on en est redevable aux Comédiens François qui en possedoient le manuscrit dans leur dépôt.

Les Mal-assortis. C. du même M. Dufresny en deux Actes & un divertissement, elle n'eut point de succès au Théâtre Italien où elle fut joüée en May 1693.

Manlius. 1645. par M. le Vayer de Boutigny aussi Auteur de la Tragedie du *Grand Selin.* un autre *Manlius* par Madame de Villedieu en 1662.

Manlius Capitolinus. T. de M. de la Fosse en 1698. c'est la meilleure des quatre de cet Auteur ; on a dit de cette piéce que M. Corneille l'auroit pû avoüer sans faire préjudice à sa réputation ; cependant la critique ne l'épargna pas, & l'Auteur dans sa Préface donne pour toute réponse à ses Censeurs, l'approbation dont le public a honoré son ouvrage.

Manlius Torquatus. T. de M. Faure en 1662.

Manto la Fée. LXXXVI. Opera en cinq Actes, dont les Vers sont de M. *Menesson qui a fait aussi les paroles de l'Opéra des Plaisirs de la Paix & de celui d'Ajax.* la Musique de cet Opera de *Manto* est de M. Batistin ; il fut représenté en 1711. & imprimé partition in 4°. le Prologue est la fin de l'enchantement de Merlin qui s'étoit enfermé pour plaire à sa Maîtresse. Cette piece est intriguée comme la plûpart des autres Opera ; Manto aime le Prince de Licaris qui n'a point de retour pour elle à cause de l'amour qu'il a pour la Princesse Ziriane laquelle de son côté aime Iphis & en est aimée, cet Iphis est fils de Manto, mais inconnu, parce que Merlin l'a enlevé à sa mere le jour

de sa naissance par le moyen de l'anneau qui le rend invisible ; c'est cet anneau qui fait le denouement, c'est-à-dire la reconnoissance d'Iphis.

Marc Antoine. le Vieil Robert Garnier avoit traité ce sujet en une Tragedie dès l'année 1568. M. Mairet en fit une autre en 1637. il y a aussi un *Marc Antoine*, ou *Cleopatre.* de la Torilliere pere du dernier mort.

Le Marchand dupé. C. joüée sur l'ancien Théâtre Italien en Septembre 1688. il n'y a point de rolle d'Arlequin dans cette piece par la raison que nous avons déja marquée.

Marguerite de France. T C. par G. G. 1641.

Le Mariage d'Amour. Pastorale d'Isaac du Ryer in 8°. 1610. Cet Isaac du Ryer qui vivoit au commencement du dix-septiéme siécle, a encore donné *les Amours contraires & la Vengeance des Satyres.*

Le Mariage de Bachus. T. de M. de Vizé joüée sur le Théâtre du Marais en 1672. On y trouve comme dans Amphitrion, du comique mêlé au grand serieux ; la Musique en fut composée par M. Lully ; mais à la reprise qui en fut faite en 1685. pour se restraindre au nombre des voix prescriptes, on fit faire de nouveaux airs par M. de la Loüette éleve de M. Lully. » Par Arrêt du Conseil du » 30. Avril 1673. le nombre des voix de la Co- » médie fut fixé à deux & celui des violons à six » au lieu de six voix & de douze violons, que les » Comédiens avoient avant ce reglement.

Le Mariage de Cambyse. T C. de M. Quinaut en 1656.

Le Mariage fait & rompu. Voyez *le Faux Damis.*

Le Mariage forcé. C. de Moliere. C'est un Acte de Prose dont la Scene n'est pas marquée & où les

perſonnes viennent au hazard ſans que rien les amene, ainſi cette piece auroit difficilement paſſé ſi elle avoit été joüée par d'autres Comédiens que ceux de Moliere, elle fut repréſentée pour la premiere fois au Louvre le 29. Janvier 1664. faiſant partie d'une grande fête, où fut repréſentée *la Princeſſe d'Elide*, elle fut donnée au public le 15. Novembre ſuivant. Cette piece a été miſe en Vers par un Anonime en 1674.

Le Mariage imprevû. C. en Proſe de M. . . . .

Le Mariage d'Orondate & de Statira, ou *la Concluſion de Caſſandre.* T C. de M. Magnon.

Le Mariage mal aſſorti. C. en trois Actes de M. Sainville, cette piece n'a pas été repréſentée.

Le Mariage de rien. C. de M. Montfleury, ou de Jacob Avocat, en Vers de huit Sillables, joüée en 1661.

Le Mariage par Lettres de change. petite Comédie de M. Dalençon joüée en Juillet 1720. Le ſujet eſt tiré d'un hiſtoriette du Mercure du mois de vrier 1719.

Le Mariage précipité. C. en trois Actes de Proſe, repréſentée le 20. Mars 1713. à Utrech pendant le Congrès. C'étoit Madame du Noyer qu'on avoit eu intention de joüer en cette piece : ceux qui ſeront curieux des avantures de cette Dame pourront s'en inſtruire par ſes Mémoires & Lettres imprimées en cinq volumes in 12. à la fin deſquels eſt cette Comédie.

Le Mariage ſans Mariage. C. de M. Marcel en 1672.

Les Mariages inopinés. C. en Proſe de M. . .

Mariane. Ce ſujet a été traité ſous ce titre, ou ſous celui d'*Herode*. les Tragedies intitulées *Mariane*, ſont au nombre de ſix.

La premiere de Hardy en 1624.

La seconde de M. Tristan en 1636. De toutes les Tragedies de cet Auteur c'est celle qui a merité de plus grands applaudissemens : les efforts que le Comédien Mondory fit dans la représentation du personnage d'Herode, le firent tomber dans une espece d'apoplexie qui lui couta la vie.

La troisiéme aussi intitulée *la Mort des enfans d'Herode*, est de M. de la Calprenede & fut representée en 1639.

La quatriéme est sans nom d'Auteur & n'a pas été representée.

La cinquiéme est celle de M. Voltaire qui ne fut représentée qu'une seule fois sous ce titre le 6. Mars 1724. mais l'Auteur l'ayant corrigée la donna au mois d'Avril de l'année suivante sous le titre d'*Herode & de Mariane*. Le succès qu'elle eut après ces corrections dut consoler M. Voltaire de la premiere disgrace de sa piece puis qu'on n'en a guere vû de si generalement applaudie, aussi elle ne manqua pas d'être parodiée sous le titre du *Mauvais menage*, petite Comédie en Vers du sieur le Grand, laquelle fut joüée sans annonce & avec succès au Théâtre Italien au mois de May 1725.

La sixiéme & derniere Tragedie de Mariane est de M. l'Abbé Nadal : cette piece est imprimée, quoi qu'elle n'ait eu que quatre représentations au mois de Fevrier 1725.

Le grand nombre de Tragedies de *Mariane* donna occasion à un Opera Comique de la composition de M. Fuzelier, intitulé *les Quatre Mariamnes*. & cet Opera Comique occasionna à son tour une petite Comédie de M. Piron, qu'il intitula *les huit Mariamnes*, entendant parler de celles de

Meſſieurs Triſtan, Voltaire, Nadal & de l'Anonime, & y ajoûtant les quatre de l'Opera Comique ci-deſſus, qui étoit la critique de ces quatre Marianes: comme c'étoit un double emploi l'équité du Parterre ne trouva pas bon que ces quatre prétenduës Marianes en vinſſent groſſir le nombre. Au moyen de notre Catalogue M. Piron auroit pû faire entrer en danſe au moins une demie douzaine de Marianes ſans multiplier les êtres ſans neceſſité.

Marie Stuart Reine d'Ecoſſe. Nous avons deux Tragedies ſous ce titre, l'une de M. Regnault imprimée en 1638. & l'autre de M. Bourſaut. Le malheur de cette Reine ſembla s'étendre ſur ces pieces : cependant celle de M. Bourſaut lui valut cent Louis d'or, que lui donna M. le Duc de S. Agnan en reconnoiſſance de la dedicace qu'il lui en avoit fait.

Les Maris infideles. T C. de D. V. 1665.

Marius. Tragedie de M. Boyer en 1669. une autre de M. Decaux en 1716.

Marius & Scilla. T. de M. Molard jeune homme de la Ville de Marſeille, cette piece n'a pas été repréſentée, mais imprimée en 1716.

Le Marquis ridicule, ou *la Comteſſe faite à la hâte.* C. de M. Scaron en 1656.

Le Marquis d'Ancre, ou *la Victoire du Phœbus François contre le Pyton de ce tems.* Tragedie ſans nom d'Auteur.

Marſidie Reine des Cimbres. T. de Madame de Gomez, cette piece n'a pas été repréſentée.

Martheſie premiere Reine des Amazones. XLVIII. Opera-Tragedie dont le Poëme eſt de M. de Lamotte & la Muſique de M. Deſtouches, repréſenté en 1699. & imprimé partition in 4°. Cybel-

le, Jupiter, Junon & Neptune forment le Prologue. Le sujet de la piece est tiré de l'Histoire des Amazones, lesquelles Marthesie engagea à se retirer de la domination des hommes.

Les femmes à sa voix lasses de nous ceder,
Déja sures de plaire voulurent commander.

Mais cette Princesse ayant defait & fait prisonnier Argapise Roy des Scithes en devint amoureuse, ce qui étoit contrevenir à la principale loy de son nouvel institut.

Martin Braillard. Voyez *Trigaudin.*

Le Mari curieux. C. en un Acte de Prose par M. d'Alainval, reçûë favorablement au mois de Juillet 1731.

Le Mari Joueur & la Femme Bigote. Scenes Italiennes en Musique, représentées sur le Théâtre de l'Opéra au mois de Juin 1729. Malgré le peu de convenance de ces Scenes avec nos Opera elles ne laisserent pas d'être fort applaudies; le sieur Bistorin Florentin représentoit le Joueur sous le nom de Bajoque, & la Demoiselle Ungarelli de Bologne représentoit Serpille femme de Baïoque & Bigote.

Le Mari retrouvé. petite Comédie du sieur d'Ancour représentée en Octobre 1698. Le Procès de M. de la Pivardiere qui faisoit alors l'entretien de tout Paris, fournît ce sujet au sieur d'Ancour qui sçavoit saisir les histoires courantes pour les mettre au Théâtre.

Le Mari sans femme. C. de M. Montfleury, cette piece qui est en cinq Actes de Vers avec des intermedes, est un peu libre de même que presque toutes les autres de cet Auteur, elle fut represen-

tée en 1663. & a été repriſe pluſieurs fois.

La Maſcarade. en forme de Ballet de la compoſition de M. Benſerade, ce Ballet fut danſé au Palais Cardinal en 1651. C'eſt le mariage de Caſſandre à la Cour du Roy Guyon ; outre les Seigneurs qui danſerent avec le Roy, les ſieurs Moliere, Robichon, Lambert & Lallun eurent l'honneur d'y danſer. Jodelle a auſſi compoſé une piece intitulée *la Maſcarade.*

La Matrone d'Epheſe. ſujet tiré de Petrone ; chaque Théâtre a ſa *Matrone d'Epheſe*, le Théâtre François en a une de M. de Lamotte, elle fut joüée en 1702. l'ancien Théâtre Italien en avoit une qui avoit pour titre *Arlequin Crapignan.* de M. Fatouville, elle étoit en trois Actes & fut joüée au mois de Mai 1682 l'Opera Comique en a auſſi une en trois Actes de M. Fuſelier laquelle fut joüée en 1714.

Maurice Empereur d'Orient. T. de M. Romain en 1606.

Le Mauſolée T C. de M. Maréchal en 1642.

Maximien Empereur. T. de M. Thomas Corneille Maximien ce Cruel perſecuteur des Chrétiens, après avoir quitté l'Empire s'en repentit, & entreprit de l'enlever à ſon gendre qui avoit épouſé ſa fille Fauſte.

Le May. petite Comédie avec des divertiſſemens par M. Fuſelier, joüée au Théâtre Italien au mois de May 1719.

Le Mauvais menage. Voyez *la Mariane* de M. Voltaire.

La Mechante femme. Voyez *la Medée* de M. de Longepierre.

Le Médecin malgré lui. C. de Moliere en trois Actes de Proſe, repréſentée pour la premiere fois

le six Août 1666. la Scene y est incertaine, Moliere la composa des fragmens des petites pieces qu'il avoit joüé dans les Provinces.

Le Médecin de Chaudray. petite Comédie du sieur d'Ancour quoi qu'elle ne soit pas dans le recueil de ses pieces : elle fut représentée en 1698. c'étoit une vaudeville du tems par la vogue où étoit alors un Médecin Païsan du Village de Chaudray au Diocese de Seez en Normandie.

Le Médecin de Robe. C. par un Anonime en 1692.

Le Médecin du tems. C. joüée à Fontainebleau par les Italiens le 31. Août 1679. jour du mariage de la Reine d'Espagne.

Le Médecin de Village. C. en un Acte de Prose de M.... elle fut joüée à la fin d'Août 1704. les airs étoient de M. Gilliers.

Le Médecin volant. petite C. en Vers de M. Boursaut en 1665. cette piece est tirée d'une Comédie Italienne très-ancienne intitulée, *Arlequino Medico Volante.*

Medée. Jean de la Peruse en 1555. Scevole de Sainte Marthe aussi en 1555. Claude Binet en 1577. donnerent chacun une Tragedie de Medée, Pierre Corneille en 1636. commença par la sienne à s'élever au dessus de ce qu'il avoit fait jusqu'alors ; enfin M. de Longepierre donna en 1694. sa Medée qui eut peu de succès, quoique le principal rolle fût rempli par la célebre Chammelé, mais à la reprise qui en fut faite au mois de Septembre 1728. La Demoiselle Balicour fit si bien valoir le rolle de Médée qu'elle attira de plus nombreuses assemblées.

La Parodie de cette derniere Tragedie sous le titre de la *Méchante Femme.* fut donnée par les sieurs Dominique & Lelio fils lors de cette reprise au mois d'Octobre 1728.

Medée. XXXI Opera-Tragedie de M. Thomas Corneille, miſe en Muſique par M. Charpentier, repréſentée en 1694. & imprimée partition in 4°. la Victoire, Bellone & la Gloire forment le Prologue : cet Opera eſt de la compoſition de M. Charpentier grand Muſicien qui ne cedoit à perſonne dans la Muſique Latine, mais qui n'a pas également réüſſi dans la Françoiſe, il étoit éleve du Cariſſimi.

Medée & Jaſon. LXXXI. Opera, la Tragedie eſt de „ M. de la Roque auſſi auteur des paroles de „ l'Opera de Theonée, il eſt Chevalier de l'or„ dre Militaire de Saint Louis, a été Gendarme „ de la Garde du Roy, & travaille actuellement „ au Mercure de France qu'il donne tous les „ mois au Public & qui s'eſt bien perfectionné „ en ſes mains. La Muſique de cet Opera de Medée eſt de M. Salomon, il fut repréſenté en 1713. & imprimé in 4°. Le ſujet du Prologue eſt l'Europe raſſurée par Appollon & Melpomene, qui lui annoncent que ſes maux vont finir par le retour de la Victoire qui vient de ſe declarer pour les Drapeaux de la France.

Les amours de Jaſon & de Creüſe fille de Creon Roy de Corinthe, traverſées par Medée femme de Jaſon font le ſujet du Poëme. Cet Opera eut un grand ſuccès, qui s'eſt ſoutenu en la repriſe qui en fut faite au mois de May 1727. en laquelle elle eut trente-une repréſentations.

La Parodie de cet Opera ſous le même titre de Medée étoit des ſieurs Dominique Romagneſi & Lelio fils, & fut repréſentée en Octobre 1728.

Le Mediſant. C. de M. Nericaut Deſtouches en cinq Actes de Vers, repréſentée en 1715. Ce „ fut dans une des repréſentations de cette piece

„ donnée le 28. Janvier 1730. que Marie An-
„ ne Dangeville âgée de 14. ans debuta par
„ le rolle de ſuivante ; elle avoit brillé au Théâ-
„ tre dès ſa plus tendre jeuneſſe par ſes talens
„ pour la Comédie & la danſe ; ſon frere fut auſſi
„ reçû dans la Troupe au mois de Juin ſuivant,
„ ils ſont enfans de la Balle, leur pere étant le
„ ſieur Dangeville Danſeur de l'Opera, leur mere
„ ſœur de Mademoiſelle Deſmares, dont le
„ public ne perdra pas ſi-tôt le ſouvenir, & leur
„ oncle le ſieur Dangeville connu par les rolles
„ de naïveté, dont il s'acquite avec un art d'au-
„ tant plus grand qu'il paroît plus naturel.

Medus Roy des Medes. LV. Opera dont la Tragedie eſt de M. de la Grange & la Muſique de M. Bouvard, il fut donné au public en 1702. & n'a été imprimé que par extrait in 4o. La Fortune dans ſon Temple forme le Prologue.

Meduſe. XL. Opera dont la Tragedie eſt de Claude Boyer & la Muſique de M. Gervais Maître de la Muſique de feu M. le Duc d'Orleans & depuis de celle de la Chapelle du Roy. *C'eſt ſon premier Opera qui a été ſuivi de ceux d'Hypermeneſtre & des Amours de Prothée.* Cet Opera de Meduſe fut repréſenté en 1697. & n'eſt point imprimé en Muſique, des Bergers font le Prologue.

La Megere amoureuſe. Voyez *le Poëte Baſque.*

Meleagre. Ce ſujet tiré du huitiéme Livre des Metamorphoſes, a été traité en quatre Tragedies & un Opera, les Tragedies ont été données par Hardy, par M. Benſerade en 1641. par M. de la Grange en 1699. & par M. de Bourſaut, cette derniere fut compoſée en cinq Actes de Vers liriques avec un Prologue pour être miſe en Muſique & repréſentée devant le feu Roy au

Château de Maintenon, ce qui ne fut pas executé : il y a une ancienne Tragi-Comédie intitulée, *la Fatalité de Meleagre*, par M. Boiſſin de Gallardon qui fut imprimée en 1618. l'Opera de Meleagre eſt le LXXIII. la Tragedie eſt de M. Joly & la Muſique de M. *Batiſtin qui a donné depuis deux autres Opera Manto la Fée & Polydore*, celui-ci fut repréſenté au mois de May 1709. & imprimé partition in 4°. le Prologue eſt la diſpute au ſujet de la Muſique entre la France & l'Italie.

Melicerte. C. Paſtorale heroïque en Vers de M. Moliere, elle fut repréſentée pour la premiere fois devant le Roy à Saint Germain en Laye avec le Ballet des muſes au mois de Decembre 1666. cette piece ne fut point imprimée du vivant de Moliere, V. *Mirtil.*

Ce ſujet de *Melicerte* a été mis en Opera dont les Vers étoient de M. Guerin & la Muſique de M. de la Lande Surintendant de celle du Roy qui ne fut point goûtée : *outre cet Opera M. de la Lande a fait la Muſique des Ballets de la Jeuneſſe & de Trianon & de l'Opera des Elemens, qu'il compoſa conjointement avec M. Deſtouches ; les excellens Motets qu'il a compoſé pour la Chapelle du Roy, ſont les Muſiques qui lui ont fait le plus d'honneur.*

Meliſſe. par un Anonïme.

Melite. c'eſt la premiere Comédie de P. Corneille. M. Bayle dit, que M. Corneille ne ſongeoit à rien moins qu'à la poëſie, lorſqu'il lui arriva une petite avanture galante qu'il accommoda au Théâtre en ajoûtant quelque choſe à la verité, & qu'il fut comme étonné de ſe voir Auteur d'une Comédie d'un genre nouveau & fort

different de ce comique bas & de ce ſerieux obſcur qui regnoit alors, cette piece fut joüée en 1625. & imprimée en 1630. Hardy qui étoit l'Auteur banal du Théâtre & aſſocié pour une part avec les Comédiens, répondoit à ceux qui lui apportoient ſon contingent des repréſentations de Melite (bonne farce) parce que cette part ſe trouvoit bien augmentée par le ſuccès de cette piece, qui fut ſi grand, qu'il s'établit une nouvelle Troupe de Comédiens parce qu'on vit que le Théâtre alloit être plus frequenté qu'il n'avoit été juſqu'alors.

Melize. Paſtorale comique avec un Prologue facetieux de M. *du Rocher qui a auſſi donné l'Indienne Amoureuſe*; cette Melize fut imprimée à Paris en 1634. in 8°.

Meluſine. cette Fée moitié femme & moitié ſerpent qui eſt comme l'on ſçait la fable de l'origine de l'illuſtre Maiſon de Luzignan, a fourni à M. le Brun le ſujet d'une Tragedie qui n'a pas été repreſentée, & à M. Fuſelier le ſujet d'une Comédie en trois Actes avec des divertiſſemens qui fut joüée au Théâtre Italien en Decembre 1719.

Les Menechmes. c'eſt-à-dire, reſſemblans à ſoi-même, on ſçait que Plaute a fait une Comédie des *Menechmes*, M. Rotrou en fit une vers l'an 1636. en laquelle il a copié pluſieurs traits de celle de Plaute, M. Renard en a donné une autre en 1706. en cinq Actes de Vers & un Prologue, cette piece eſt fort théâtrale & très divertiſſante.

Le Menteur. C. de M. Pierre Corneille en 1644. cette excellente Comédie eſt en partie une traduction de celle de *Lopé de Vega*, ou plutôt de *Jean d'Alarcon* : ce ſujet Eſpagnol ſembloit ſi beau à M. Corneille, qu'il diſoit qu'il auroit don-

né ſes deux plus belles pieces pour en être l'inventeur.

La ſuite du *Menteur* eſt une autre Comédie du même Monſieur Corneille donnée en 1645. non pas immediatement après le *Menteur*, mais après la Tragedie de *Pompée*, cette ſuite du *Menteur* eſt auſſi tirée de *Lopé de Vega*; comme cette piece a des rapports à celle du *Menteur*, il eſt difficile de l'entendre qu'on n'ait vû ou lû la premiere; le ſuccès de celle-ci ne fut pas ſi avantageux que celui du *Menteur*: cependant dans une repriſe qui en fut faite par les Comédiens du Marais quatre ou cinq ans après ſa nouveauté, elle eut un ſuccès très heureux.

Les Menteurs qui ne mentent pas. C. de M. Bourſaut 1664. d'abord en cinq Actes, reduits depuis à trois.

Le Mercure Galant. Voyez *la Comédie ſans titre.* joüée au Théâtre François: il y a une autre Comédie du *Mercure Galant* qui fut joüée ſur l'ancien Théâtre Italien au mois de Janvier 1682. elle eſt de M. Fatouville & en trois Actes.

La Mere coquette. Voyez *les Amans broüillés.*

La Mere Rivalle. C. en trois Actes par M. de Beauchamps, elle ne fut joüée qu'une fois au Théâtre Italien au mois de May 1719.

Merlin (*les amours de*) C. de Roſidor Comédien en 1671.

Merlin Dragon. petite Comédie par un Anonime.

Merope. Tragedie de M. le Marquis de Maffey illuſtre ſçavant de Verone; quoique cette piece n'ait été joüée à Paris qu'en Italien d'abord gratis, enſuite pour le prix ordinaire de l'entrée; cependant comme il en a paru trois differentes traductions en François nous croyons devoir la rapporter en

ce Catalogue : cette Tragedie fut imprimée pour la premiere fois en 1710. & depuis il s'en eſt fait en Italie ou dans les Païs étrangers plus de douze éditions, jamais Tragedie n'a eu un applaudiſſement ſi univerſel & ne la mieux mérité, il en a paru des traductions en François, en Allemand en Anglois & en Caſtillan : outre cette Tragedie le Marquis de Maffey a compoſé *Cerimanie* Comédie, & la *Fida Ninfa Drame*, miſe en Muſique, il a encore donné *Il Théâtro Italiano* qui eſt un recuëil des plus belles Tragedies qui ayent été repréſentées ſur les Théâtres d'Italie, on peut voir le Catalogue des autres ouvrages de M. Maffey dans le premier volume du Mercure du mois de Juin 1731.

Meroüée. T. de M. Billard de Courgenay en 1620. ce ſujet eſt tiré de l'Hiſtoire de France.

La Metamorphoſe amoureuſe. C. du ſieur le Grand en un Acte de Proſe joüée au Théâtre François au mois d'Août 1710.

La Métamorphoſe des yeux de Philis. Voyez *les Yeux de Philis.*

Les Metamorphoſes. C. par un Anonime.

La Metempſicoſe. C. du ſieur d'Ancour ; cette piece repréſentée en 1718. eſt en trois Actes avec des Intermedes & un Prologue en Vers libres qui roule ſur la ſituation du Théâtre François qui venoit d'obtenir la deſtruction des Théâtres de la Foire. Le ſujet de la piece eſt Jupiter qui ſous le nouveau, mais plus ſûr deguiſement d'un Financier, veut mettre Corine de moitié d'une infidélité qu'il veut faire à Junon, qui de ſa part & auſſi ſous le maſque, ne manque pas de traverſer ces nouvelles amours : les Comédiens étoient les premiers à décrier cette piece à cauſe de leur me-

ſintelligence avec l'Auteur leur Camarade, & ils n'eurent pas de peine à y réüſſir.

Le Meurtre d'Abel par Cain. T. par Thomas le Cocq en 1580.

Mezetin Grand Sophi de Perſe. C. de M. de Loſme de Montchenay, repreſentée ſur l'ancien Théâtre Italien au mois de Juillet 1689. il n'y avoit point de rolle d'Arlequin dans cette piece par la raiſon que nous avons marqué ailleurs.

„ Mezetin Comédien de l'ancien Théâtre Italien ſe nommoit Angelo Conſtantini de la Ville „ de Verone, il étoit frere d'Octave tous deux „ enfans de Gradelin, Mezetin fut reçû dans l'ancienne Troupe des Comédiens Italiens en l'année 1680. il y joüa d'abord ſous le maſque „ d'Arlequin du tems même de l'ancien Dominique: depuis il inventa le perſonnage de Mezetin qu'il a toûjours joüé à viſage découvert „ juſqu'au mois de May 1697. que le Théâtre „ Italien fut fermé, après quoi ces Comédiens „ s'étant diſperſés, Mezetin alla à Brunſvick, „ où ayant trouvé une Troupe Italienne, il y joüa „ le même rolle de Mezetin. Le Roy de Pologne „ qui avoit entendu parler de ſes talens l'en retira en 1699. pour l'attacher à ſon ſervice & lui „ accorda le titre de Noble avec les charges de „ ſon Camerier Intime, Tréſorier de ſes menus „ plaiſirs & Garde des bijoux de ſa Chambre, leſquelles Mezetin exerça pendant près de trente „ ans : tout Paris qui le croyoit mort, fut ſurpris de le voir reparoître ſur le nouveau Théâtre Italien le 5. Fevrier 1729. Le ſieur Lelio „ fils compoſa un Prologue pour le produire au „ Public qui courut en foule le voir pendant le „ peu de tems qu'il joüa ſur ce Théâtre.

Mirame.

Mirame. T C. de M. Desmarests en 1629. une partie du sujet & des pensées étoit du Cardinal de Richelieu ; aussi témoigna-t il des tendresses de Pere pour cette piece, dont la représentation lui couta près de trois cens mille écus, & pour laquelle il fit bâtir cette grande salle de son Palais qui sert encore aujourd'hui aux représentations de l'Academie Royale de Musique.

Mirtil & Melicerte Pastorale de Moliere finie par M. Guerin fils du Comedien en 1699.

Mirtille Bergerie. par Adradan en 1602.

Le Misantrope. C. de Moliere en cinq Actes de Vers, elle fut représentée pour la premiere fois sur le Théâtre du Palais Royal le 4. Juin 1666. on trouvoit que ce *Misantrope* ne ressembloit pas mal à M. le Duc de M*** qui étoit un vrai fagot d'épines, & à Moliere lui même qui étoit un peu hypocondre : la Lettre imprimée à la tête de cette piece en fait observer toutes les beautés, cependant à cause de son sérieux elle ne fut pas autrement goûtée dans les commencemens, ce qui obligea Moliere de la regaillardir à la quatriéme représentation par son fagotier. Une Anecdote sur un endroit de cette piece est, que les Faux Devots irrités de la Comédie du *Tartufe*, firent courir dans Paris un Livre contenant une satyre terrible contre Moliere ; c'est à cette occasion qu'il fait dire à son *Misantrope* les Vers suivans.

Et non contens encor du tort que l'on me fait,
Il court parmi le monde un Livre abominable,
Et de qui la lecture est même condamnable.
Un Livre à mériter la derniere rigueur, &c.

Les Mysteres. c'étoit une espece de poëme dramati-

tique fort groſſier & fort irregulier, dont le ſujet toûjours pieux étoit tiré ou de l'Ecriture Sainte ou de la Legende des Saints; au commencement les repréſentations s'en donnoient dans les Egliſes & faiſoient partie des céremonies Eccleſiaſtiques; dans la ſuite elles furent données ſur l'échafaut en divers endroits de Paris; enfin les Confreres de la Paſſion établis en l'Egliſe de la Trinité rue Saint Denis à Paris, obtinrent des Lettres Patentes du Roy Charles VI. en l'année 1402. qui leur accorderent le droit de faire repréſenter ces Myſteres, ce qu'ils firent en certains jours & dans des lieux particuliers, mais ayant obtenu une ſalle dans l'enclos de la Maiſon de la Trinité, ils y donnerent leurs repréſentations juſqu'en l'année 1545. que par Arrêt du Parlement cette ſalle leur fut ôtée & deſtinée à loger les pauvres; alors ces Confreres chercherent un autre lieu, & l'Hôtel de Bourgogne ſe trouvant une Maiſon ſans Maître depuis la mort de Charles le Hardy dernier Duc de Bourgogne, tué au ſiege de Nancy; ces Confreres acheterent en 1548. cet Hôtel, ou pour mieux dire la place & les maſures qui en reſtoient, où ils firent bâtir le bâtiment qui ſubſiſte ruë Françoiſe, ſur la porte duquel ſe voyent encore les inſtrumens de la Paſſion, & le Parlement leur permit d'y continuer leurs repréſentations, à la reſerve du *Myſtere de la Paſſion* & autres Myſteres, avec défenſes à tous autres de s'immiſcer en ces choſes; ce ſont les termes de l'Arrêt de 1548. Comme la direction des Comédies & Farces ne convenoit guere à des Confreres de la Paſſion, ils loüerent dans la ſuite cet Hôtel de Bourgogne à des Comédiens François & Italiens, qui étoient obligés de ſe

ſervir de ce lieu ſans pouvoir joüer ailleurs, & ces Confreres s'y reſerverent une loge ; mais en l'année 1676. le revenu de cette Confrerie ayant été réuni à l'Hôpital Général, cet Hôtel continua de ſervir de Théâtre aux deux Troupes des Comédiens Italiens & François juſqu'au 21. Octobre de l'année 1680. que la Troupe Françoiſe de l'Hôtel de Bourgogne fut réunie à celle des Comédiens du Roy, qui du Palais Royal étoit venu s'établir dans la ruë Mazarine vis-à-vis la ruë de Guenegaud ; ainſi ce Théâtre de l'Hôtel de Bourgogne reſta à la ſeule Troupe des Comédiens Italiens qui y continuerent leurs repréſentations juſqu'au mois de May 1697. que le feu Roy fit fermer leur Théâtre ; enfin dans la minorité du Roy, ce même Théâtre après avoir été fermé près de vingt ans, fut accordé en 1716. à la nouvelle Troupe des Comédiens Italiens qui l'occupe aujourd'hui.

Le nombre des anciens Myſteres eſt ſi grand, qu'il ſeroit ennuyeux de rapporter tous les écrits qui furent publiés ou repréſentés ſous le nom de *Myſtere*, les principaux ſont.

Le Myſtere du Vieil Teſtament par perſonnages, joüé à Paris & imprimé en 1506. par Jean Petit.

Le Myſtere de la vengeance de la mort N. S. J. C. & la deſtruction de Jeruſalem. le tout par perſonnages, imprimé à Paris in folio par le même Jean Petit.

Le Myſtere de la Conception & Nativité de la glorieuſe Marie Vierge avec le mariage d'icelle, la Nativité, Paſſion, Reſurrection & Aſcenſion de N. S. J. C. joüé à Paris l'an de grace 1507. imprimé in folio par Joſeph de Marnef.

La Conception à perſonnages, cette moralité qui a été long-tems repréſentée à Paris ſur le Théâtre de l'Hôtel de Flandres, pouroit bien être de Loüis Choquet fameux Poëte François vers le milieu du XV. ſiécle, Auteur des Comédies des Actes des Apôtres, de l'Apocalipſe de Saint Jean Zebedée & de pluſieurs autres Myſteres; celui-ci de la *Conception* fut imprimé in 4°. en Gotique à Paris chez Alain Lotrian, ſur Loüis Choquet. *Voyez* le Dictionnaire de Bayle.

Le Myſtere des trois Rois. par Dabundance en 1544.

Les Actes des Apôtres. par Arnoul & Simon Greban en 1450.

Le Myſtere, *Quod ſecundum legem debet mori*, par Dabundance en 1544.

Le Myſtere & beau miracle de Saint Nicolas. à vingt-quatre perſonnages, imprimé à Paris in 4°. par Pierre Sergent, &c.

Ces repréſentations des Myſteres ſervoient auſſi de fêtes pour les entrées & mariages de nos Rois. Alain Chartier dans ſon Hiſtoire de Charles VII. parlant de l'entrée de ce Roy à Paris en l'an 1437. dit que tout le long de la ruë Saint Denis à un jet de Pierre l'un de l'autre, étoient dreſſez des échafauts richement tendus où étoient repréſentés par perſonnages. *l'Annonciation. la Nativité de N. S. ſa Paſſion. ſa Reſurrection. la Pentecôte & le Jugement.* Ce dernier Myſtere, dit-il, ſe trouvoit bien placé, car il ſe joüoit devant le Châtelet où eſt la Juſtice du Roy, & emmy la Ville il y avoit pluſieurs autres jeux de divers Myſteres qu'il ſeroit trop long à raconter, & la venoient des gens de toutes parts crians, Noël, Noël.

Il y avoit une autre espece de Mysteres où la Religion n'avoit aucune part & qui servoit aux Fêtes de nos Rois ; il y en a un beau de cette espece en manuscrit, intitulé » *Mystere.* là ou la „ France se presente en forme d'un personnage „ au Roy Charles VII. pour le glorifier des gra„ ces que Dieu à fait pour lui & qu'il a reçûës „ en sa cause durant son regne, & parlent ensem„ ble en forme de Dialogue : puis les Barons du „ Roy parlent l'un après l'autre chacun en deux „ couplets. « Les Seigneurs de la Cour de Charles VII. y sont denommés.

Jean Alais, qui comme l'on sçait voulut avoir sa sepulture dans le ruisseau de la ruë Montmartre près une des portes de l'Eglise de S. Eustache en expiation d'un denier d'octroi qu'il avoit obtenu sur chaque panier de poisson, étoit Maître & chef des Joueurs de moralités & farces, il en avoit lui même composé plusieurs qui furent recités publiquement sur l'échafaut, quelques-unes desquelles ont été imprimées.

Mitridate. Ce Roy du Pont à fourni de sujet à trois Tragedies, la premiere de M. de la Calprenede en 1634. la seconde de M. Scudery, la troisiéme de M. Racine ; cette derniere fut joüée à l'Hôtel de Bourgogne en 1673. on y estime surtout la force avec laquelle cet illustre Auteur a exprimé les sentimens de *Mitridate*, son courage, sa haine contre les Romains, sa politique, sa dissimulation & sa jalousie.

„ Le sieur de la Thorilliere fils qui avoit été „ reçû dans la Troupe sans y avoir debuté, pa„ rut pour la premiere fois en cette Tragedie „ dans le rolle de Xiphares au mois de Juillet „ 1722. son pere étoit Pierre le Noir de la Tho-

» rilliere cet excellent Comédien le dernier qui » reſtoit de la Troupe de Moliere & qui mourut » le 18. Septembre 1731. âgé de ſoixante & » quinze ans ſa mere étoit Catherine Biancolelli » fille du grand Dominique, célébre Actrice de » l'ancien Théâtre Italien connuë ſous le nom de » Colombine, ſon ayeul étoit le ſieur le Noir de » la Thorilliere, qui d'Officier de Cavalerie de- » vint grand Comédien & ſucceda à Juenen de » la Fleur dans les rolles de Roy & de Païſan, » celui ci mourunt vers l'an 1670. ainſi notre » nouvel Acteur qui commence à ſe faire goûter » dans les rolles à manteau ſe touve bien allié au » Théâtre, non ſeulement en ligne directe com- » me nous venons de marquer, mais encore en » collaterale, étant neveu des deffunts ſieurs » Baron & d'Ancour à cauſe de leurs femmes » Louiſe & Thereſe le Noir ſœurs de ſon pere. » *Voyez* la Gazette.

La Miſaille à Tauni par Doutet en 1662.

La Mode. C. en un Acte avec des divertiſſemens de M. Fuſelier, elle avoit ſervi de Prologue à la Comédie de l'*Amour maître de Langue*; l'Auteur en l'augmentant en fit une piece qui fut joüée en May 1719.

Les Mœurs du tems. de M. Palaprat.

Moliere aux Champs Eliſées. par M. Bordelon en 1694.

Les Momies d'Egypte. C. de Meſſieurs Renard & Dufreny, repréſentée au Théâtre Italien au mois de Mars 1696. C'étoit en quelque ſorte la ſuite de la Comédie de la Foire Saint Germain, la Scene continuant d'être dans les boutiques de cette Foire.

Momus. Opera. Voyez *les Amours de Momus.*

Momus Fabuliſte. petite Comédie de M. Fuſelier, repréſentée en 1719. Les Fables legeres les traits ſaillans & vifs de cette piece qui contient d'ailleurs une fine critique des Fables de M. de Lamotte, exciterent la curioſité du Public à en découvrir l'Auteur qui ne voulut pas d'abord ſe faire connoître, & le Public fâché d'avoir pris le change en l'attribuant à tout autre qu'à ſon véritable Auteur, eut l'injuſtice de vouloir le méconnoître lorſqu'il jugea à propos de ſe déclarer apres avoir long-tems joüi du plaiſir de l'*incognito*, au reſte quelques autres pieces de cet Auteur pouvoient rendre cette mépriſe excuſable.

Momus exilé. Voyez *les Elemens.* Opera.

Le Monde qui tourne le dos à chacun. 1544. par d'Abundance.

Montezume dernier Roy du Mexique. T. de M. Ferrier, repréſentée au mois de Fevrier 1702. *C'eſt la derniere Tragedie de cet Auteur qui en a donné deux autres ſçavoir. Adraſte. & Anne de Bretagne, il a auſſi fait pluſieurs traduction conjointement avec M. l'Abbé Abeille.*

Montgomery. T. par M. Gerband Gentilhomme de Breſſe; cette Tragedie contient le recit des troubles de la France depuis la mort funeſte du Roy Henry ſecond juſqu'en l'an 1573.

Montmouth. T. de M. Vaernewych en 1702. quelques-uns vouloient l'attribuer à M. de la Fontaine parce qu'elle ſe trouve au nombre de ſes pieces dans un petit recueil imprimé en Hollande, très-fautif ſur le nom des Auteurs des pieces y contenuës.

Le Morfondu. Comédie de Jean de la Rivey vers l'an 1597

La Mort d'Agis. T. par Guerin du Bouſcal en 1642.

La Mort d'Annibal. Voyez *Annibal* de Thomas Corneille.

— *D'Asdrubal.* on donne cette Tragedie à Montfleury le Comédien, & en effet étant imprimée en 1647. elle ne peut guere être de son fils l'Avocat.

— *De Brute & de Porcie*, ou *la Vengeance de la mort de Cesar.* T. de M. Guerin du Bouscal en 1637.

— *De Cesar.* nous avons deux Tragedies sous ce titre, l'une de M. Scudery imprimée en 1636. in 4°. l'autre de Mademoiselle Barbier en 1710.

— *De Demetrius*, ou *le Retablissement d'Alexandre Roy d'Epire.* Tragedie de M. Claude Boyer en 1661.

— *Des enfans de Brute.* par un Anonime en 1648. cette Tragedie quoique fort chargée selon l'usage de ce tems, n'est pas sans quelque mérite, il y en a deux éditions. Mademoiselle Bernard ni M. de Voltaire n'en ont rien pris dans leur Brutus.

— *Des enfans d'Herode.* Voyez *Mariane.*

— *D'Henry IV.* Tragedie par M. Billard de Courgenai en 1610.

— *De Pompée.* outre une ancienne Tragedie sous ce titre donnée par M. Chaulmer en 1638. Pierre Corneille donna la sienne en 1644. il est extraordinaire qu'elle porte le titre de Pompée qui n'y parle pas ; cependant il ne laisse pas d'en être le Heros, puisque sa mort est la cause unique de tout ce qui s'y passe. Le stile en est plus élevé que celui des autres Poëmes de M. Corneille ; ce sont sans contredit les Vers les plus pompeux qu'il ait jamais fait.

— *De Promodon*, autrement *Policrite*, ou *l'Exil de Nerée.* T. de M. N.

La Mort de Roger. T. imitée de l'Arioſte, par M. de Meligloſſe en 1603. cet Auteur à donné une autre Tragedie intitulée *la Rodomontade*, toutes deux imprimées avec ſes Poëſies & les Amours de Catherine Scelles à Paris en 1605. in 8°.

— *De Seneque.* Tragedie de M. Triſtan imprimée en 1645. in 4°.

Le Mort vivant. C. de M. Bourſaut qui la donna en 1662. en ſa plus grande jeuneſſe, elle eſt en trois Actes de Vers & tirée d'une ancienne Comédie Italienne qui porte le même titre.

Les Morts vivans. Tragi-Comédie de M. Douville en 1647.

Les Mots à la mode. petite Comédie en Vers de M. Bourſaut, repréſentée en 1664. une brochure des Mots à la mode qui ſe vendoit chez Barbin & qui eut un grand cour, inſpira à l'Auteur la penſée de faire cette Comédie, qui eſt une critique des manieres affectées de parler de ce tems & du ridicule des modes regnantes. Cette jolie bagatelle fit plaiſir quelque tems.

Le Moulin de Javelle. petite Comédie du ſieur d'Ancour joüée au mois de Juillet 1696. Ce Moulin étoit une Guinguette renommée pour les Matelotes, laquelle étoit à l'écart dans la plaine de Grenelle ſur le bord de la Seine, où l'on prétendoit qu'étoit arrivée l'avanture qui fait le ſujet de cette petite piece.

Le Muet inſenſé. de le Loyer imprimée en 1576. il a fait auſſi *Erotopegnie*, ou *le Paſſetems d'Amour & la Néphelococugie.*

Le Muet. C. de M. Palaprat en ſocieté avec M. l'Abbé de Bruys en cinq Actes de Proſe en 1691. l'idée de cette piece eſt tirée de l'Eunuque de Terence avec les corrections des choſes qui euſſent pû choquer nos mœurs.

Les Muſes. Ballet dont les Vers ſont de M. Benſerade & la Muſique eſt de M. Lully.

Il y a auſſi un Opera Ballet des *Muſes* qui eſt le LXIX. des Opera, dont les paroles ſont de M. Danchet & la Muſique de M. Campra; il fut repréſenté en 1703. & imprimé in 4°. les perſonnages du Prologue ſont, les Muſes, Bachus, Cerès & Apollon. Le Ballet eſt compoſé de quatre entrées, ſçavoir; la Paſtorale, la Satyre, la Tragedie & la Comédie: après quelques repréſentations il fut ſubſtitué une nouvelle Paſtorale d'Amarillis à celle de Palemon, qui avoit été donnée d'abord.

Muſtapha. T. de M. Mairet; c'eſt la mort de cet Empereur des Turcs qui fait l'action principale de cette Tragedie.

Muſtapha & Zeangir. T. de M. Belin Secretaire de Madame de Bouillon; on diſoit que cette illuſtre Ducheſſe avoit grande part en cette piece, qui fut repréſentée au commencement de l'année 1705.

N.

La Naiſſance d'Amadis. Voyez *Amadis de Gaule.*

La Naiſſance de Venus. XXXIX. Opera, dont les paroles ſont de M. l'Abbé Pic & la Muſique de M. Colaſſe, repréſenté en 1696. imprimé in 4°. le Tems, les Mois & les Graces forment le Prologue.

Ce même ſujet *de la Naiſſance de Venus* avoit déja été mis en Ballet, qui fut danſé par le Roy en 1665. les Vers étoient de M. de Benſerade & la Muſique de M. Lully.

Les Napolitaines. Nous avons deux anciennes Comédies ſous ce titre, la premiere d'*Adrien d'Am-*

boiſe Conſeiller au Parlement de Rennes, qui a fait pluſieurs autres Comédies & Tragedies, entr'autres, Holopherne; ſes œuvres furent imprimées chez Abel Langelier en 1584. La ſeconde Comédie des *Napolitaines* eſt de Thierry Timofille Picard; cette piece eſt aſſez facetieuſe ſur un Pariſien & un Eſpagnol, elle fut imprimée chez le même Langelier en la même année 1584.

Nathalie, où *la Generoſité Chrétienne.* T. de M. Mont-Gaudier, imprimée en 1657.

Le Naufrage, ou *la Pompe funebre de Criſpin.* petite Comédie de M. de la Font joüée au Théâtre François au mois de Juin 1710.

La Demoiſelle Flaminia a auſſi fait une Comédie Françoiſe intitulée le *Naufrage*, tirée du Mercator & du Rudens de Plaute; cette piece qui eſt en cinq Actes fut joüée en Fevrier 1726. au Théâtre Italien ou elle eut un mediocre ſuccès.

„ Cette Demoiſelle Flaminia Comédienne du „ Théâtre Italien, ſe nomme Helene Ballette, „ de la Ville de Ferrare, elle eſt femme du ſieur „ Lelio, ſœur du ſieur Mario & couſine germaine de la Demoiſelle Silvia; elle ſe retira du „ Théâtre avec ſon mari au mois de Mars 1729. „ & y remonta à la fin de Novembre 1731. „ elle joüe ſes rolles avec précipitation mais „ avec intelligence, entrant admirablement dans „ les differens caracteres, dont elle exprime „ non-ſeulement les ſentimens, mais en produit „ encore d'autres d'elle même très convenables „ au ſujet; ſon eſprit & ſes talens lui ont mérité „ d'être admiſe en quatre Academies d'Italie, qui „ ſont celles de Rome, de Ferrare, de Boulogne & de Veniſe; entre toutes ſes connoiſſances celle de ſon mérite ſemble ne lui être pas „ échapée.

Le Naufrage au Port à l'Anglois. Voyez *Port à l'Anglois.*

Le Negligent. C. de M. Dufresny en cinq Actes de Prose joüée au Théâtre François & imprimée à Paris en 1728. Le sieur Lelio à donné aussi une petite Comédie Italienne du *Negligent* en 1721.

Le Negromant. C. en Prose du sieur de la Taille de Bondaroy 1568. ce sujet est tiré de l'Arioste.

Neon. du P. Moran en 1705.

La Nephelococugie, ou *la Nuée des Cocus.* Comédie imitée de celle d'Aristophane par Pierre de la Rivey, ou plutôt par Pierre le Loyer Conseiller au Presidial d'Angers, imprimée en 1579.

Neron. (*la mort de*) Tragedie de M. Pechantré; il fut neuf ans à la composer, & la fit représenter dans le Carême de l'année 1703. Il courut alors une histoire ou un conte au sujet de cette Tragedie; on disoit que M. de Pechantré ayant laissé sur la table d'une petite Auberge un papier ou il y avoit au haut quelques chiffres, & où au dessous étoit écrit, *Ici le Roy sera tué*; le Traiteur à juste prix, déja frapé de la phisionomie & de la distraction de notre Poëte, crut devoir porter cet écrit au Commissaire du quartier, qui de sa part persuadé qu'en pareille matiere on ne doit rien negliger, lui dit que si l'Inconnu revenoit manger chez lui, il ne manquât pas de l'en faire avertir; il y revint en effet quelques jours après, & à peine le pauvre Pechantré commençoit à exploiter sa portion, qu'il se vit envelopé par une troupe d'Archers, & le Commissaire lui ayant produit la preuve Litterale de son crime de Leze-Majesté; ah Monsieur! s'écria alors notre Auteur, que j'ai de joye de retrouver ce papier que je cherche de-

puis plusieurs jours, c'est la Scene où j'ai dessein de placer la mort de Neron dans une Tragedie à laquelle je travaille; ainsi la personne & l'innocence de M. Pechantré furent parfaitement reconnuës.

Les Nicandres. Voyez *les Menteurs qui ne mentent pas.*

Nicomede. T. de M. Corneille l'ainé en 1657. cette piece étoit une de celles pour qui cet illustre Auteur avoit le plus d'amitié; la grandeur de courage y est combattu par la Politique & n'oppose à ses artifices qu'une prudence généreuse, sans que l'amour y ait aucune part: les représentations en furent heureuses.

Niobé. par Jacques de la Taille en 1573.

La Niobie. par M. Frenicle 1632.

Nithetis. Ce sujet est tiré de l'Histoire des Rois de Perse d'Herodote, & a fourni la matiere à deux Tragedies, la premiere de Madame de Villedieu en 1663. la seconde de M. Danchet qui fut représentée d'abord au mois de Fevrier 1723. l'Auteur y ayant fait depuis quelques corrections, la remit au Théâtre au commencement de l'année suivante & elle eut un grand succès.

Nitocris Reine d'Egypte. T. de M. du Ryer en 1650. le sujet est tiré d'Herodote.

Les Nobles de Province. C. du sieur Hauteroche 1678.

La Noce interrompuë. C. de M. Dufresny en un Acte de Prose représentée au Théâtre François en 1699. le sieur d'Ancour l'a inserée mal à propos dans ses œuvres.

Les Nôces d'Antilesine. par le Pasteur Monopolitain.

Les Nôces de Gamache petite C. avec un divertissement de M. Fuselier, elle fut représentée sur

le Théâtre des Italiens à la Foire Saint Laurent en Septembre 1722. avec une autre petite piéce intitulée, *le Vieux monde*, ou *Arlequin Somnabule.*

Les Nôces de Pelée & de Thetis. Ballet de M. Benserade, il fut dansé par le Roy en l'année 1654. les Princesses & Dames y danserent, & le jeune de Rassent Page du Roy un des bons Danseurs de la Cour eut aussi l'honneur d'y danser. Voyez *Thetis & Pelée*, Opera.

La Nôce de Village mascarade. de M. Benserade, il y a aussi une Comédie du sieur Brecour sous ce titre de l'année 1666.

Les Nôces de Vaugirard, ou *les Naïvetez champetres.* Pastorale de L. C. D. en 1638. cette piece est dediée à ceux qui veulent rire.

Le Nouveau Marié. petite Comédie de M Montfleury, c'étoit une des trois petites piéces de l'Ambigu comique.

Le Nouveau monde. C. en trois Actes de Vers libres avec un Prologue & des intermedes, représentée au Théâtre François au mois de Septembre 1722. & imprimée à Paris en 1723. l'Auteur auroit dû être engagé à se faire connoître par le succès de sa piece, qui contient l'idée d'un monde d'où Jupiter avoit banni l'Amour, & où cependant ce petit Dieu s'introduit souverainement, la Musique des Intermedes est du sieur Quinaut Comédien, & le Ballet du sieur Dangeville Danseur de l'Opera, dont le fils fit l'Amour & sa jeune fille dansa & chanta dans le Ballet. Voyez *le Divorce de l'Amour & de la Raison.*

La Nouveauté. C. du sieur le Grand en un Acte & un Prologue joüée en Janvier 1727. cette petite piece après avoir été corrigée fut goûtée; l'O-

pera de Caracalla en Musique sans paroles & les habits du siécle passé y firent un bon effet, c'est en quelque sorte la derniere piece de cet Auteur.

„ Marc Antoine le Grand, Comédien du Roy „ reçû dans la Troupe Françoise au mois d'Oc- „ tobre 1702. étoit fils d'un Maître Chirurgien „ de Paris, il avoit la voix belle & sonore ; sans „ taille Majesteuse, & au défaut d'autres il re- „ présentoit les Rois & dans le comique il joüoit „ les rolles de Païsans & ceux à manteau, ainsi „ il étoit très utile à son Théâtre, non seulement „ par la diversité des rolles qu'il représentoit, „ mais encore par les nouveautés qu'il lui four- „ nissoit étant homme d'esprit, plaisant & enten- „ dant bien le Théâtre, sur tout pour les sujets qui „ n'étoient pas trop élevés : il ne se contenta pas „ d'être utile au Théâtre François, il travailla „ aussi pour les autres Théâtres de Paris & de „ Province, il mourut le sept Janvier 1728. dans „ la cinquante-sixiéme année de son âge après „ avoir reçû les Sacremens de l'Eglise. Voici le „ Catalogue des pieces de sa composition.

Pieces du sieur le Grand joüées au Théâtre François au nombre de dix-sept,

SÇAVOIR.

La Femme fille & veuve. l'Amour diable. la Foire S. Laurent. la Famille extravagante. la Metamorphose amoureuse. l'Usurier Gentilhomme. l'Aveugle clair voyant. le Roy de Cocagne. Plutus. Cartouche. le Galant Coureur. le Ballet des vingt-quatre heures. l'Ami de tout le monde. le Triomphe du tems. la Chasse du Cerf. la Nouveauté & les Amazones modernes cette derniere en societé avec M. Fuselier.

Piéces joüées sur le Théâtre Italien.

Belphegor. le Fleuve d'Oubli. les Amours aquatiques. le Mauvais menage & le Chevalier errant. de plus il a fait pour le même Théâtre en societé avec le sieur Dominique, *Agnès de Chaillot. le Depart des Comédiens Italiens & le Cahos.*

Piéces jouées sur les Théâtres de la Foire ou des Provinces.

Les Animaux raisonnables. le Caffetier. Polipheme. l'Epreuve reciproque. la ruë Merciere. la Chute de l'Opera de Phaeton. la Fille Precepteur. les Comédiens de campagne, & le Carnaval de Lyon. Les œuvres du sieur le Grand sont imprimées en quatre volumes in 12.

La Nouvelle Actrice. petite C. qui fut imprimée en 1723. sans avoir été représentée, on l'attribuë au sieur Poisson fils, c'étoit une satyre contre la Demoiselle le Couvreur, laquelle ne donna aucune atteinte au mérite de cette Actrice; „ elle se nommoit Adrienne le Couvreur, étoit „ fille d'un Chapelier de Fismes, petite Ville „ près des Reims, où elle nâquit en 1690. étant „ venuë à Paris, le sieur le Grand lui donna les „ premieres leçons & lui fit représenter quelques „ pieces dans des maisons bourgeoises, ensuite „ elle alla joüer sur les Théâtres de Strasbourg „ & Nancy, d'où étant revenuë à Paris, elle y „ debuta au mois de May 1717. par le rolle de „ Monime dans Mitridate, depuis par un jeu „ rempli d'intelligence & de naturel, elle s'est acquit

„ quis la réputation de la plus excellente Actrice „ qui aye parut au Théâtre François ; elle mou- „ rut le 20. Mars 1730. laissant deux filles, dont „ l'ainée a été mariée au sieur Francœur Auteur „ de l'Opera de Pirame.

La Nouvelle Colonie, ou *la Ligue des femmes*. C. de M. Marivaux, elle ne fut joüée qu'une seule fois au Théâtre Italien le 18. Juin 1719.

Les Nouvelistes. C. du sieur Hauteroche en trois Actes joüée à l'Hôtel de Bourgogne en 1678.

La Nuit. Balet dont les Vers étoient de M. Benserade & la Musique de M. Lully, il fut danse par le Roy en 1653. & étoit divisé en quatre parties ou veilles, la premiere représentoit le Soir depuis six heures jusqu'à neuf par des entrées de Chasseurs las & revenans de la chasse, des Bandits qui volent un Mercier, des Marchands qui ferment leurs boutiques ; la deuxiéme veille depuis neuf heures jusqu'à minuit représentoit la Comédie muette d'Amphitrion, la représentation de quelques Ballets, &c. la troisiéme depuis minuit jusqu'à trois heures, representoit les amours de la Lune, des entrées d'Astrologues, de Loups Garoux, d'Ardans & du Sabbat ; la quatriéme jusqu'à six heures du matin représento t differens songes, l'étoile du point du jour & l'entrée de l'aurore.

O.

L'Obstacle imprevû, ou *l'Obstacle sans obstacle*. C. en cinq Actes de Prose de M. Nericaut Destouches représentée au mois d'Octobre 1717. le public fit à cette piece un accueil moins favorable qu'à la plus part des autres de cet Auteur

Les Occasions perduës. T C. de M. Rotrou en 1635.

Octavie. deux Tragedies portent ce titre, l'une par un Anonime & l'autre par *Roland Briſſet, dont le Théâtre tragique imprimé à Tours en 1589. in 4°. contient Hercule Furieux. Thieſte. Agamemnon. Octavie & Baptiſte. On lui attribuë encore les Traverſes d'amour.*

Oedipe. outre la Tragedie d'*Oedipe* compoſée par Jean Prevoſt en 1605. & celle compoſée par M. de Sainte Marthe en 1614. quatre de nos habiles Auteurs dramatiques, ſçavoir, Meſſieurs Corneille, de la Motte, Voltaire & le Pere F*** ont compoſé des Tragedies d'*Oedipe* d'après celles de *Sophocles & de Seneque.*

L'Oedipe de M. Corneille parut en 1659 pluſieurs années après ſa Tragedie de *Pertharite*, la mauvaiſe fortune de cette précedente piece l'avoit ſi fort degoûté du Théâtre qu'il voulut ſe reduire au ſilence; mais comme il n'eſt pas aiſé d'être Poëte & ne pas faire des Vers, ſon chagrin s'étant tourné en devotion, il entreprit de mettre l'Imitation de Jeſus-Chriſt en Vers; il ne l'avoit pas encore achevée que l'amour du Théâtre ſe reveillant peu à peu, il écouta avec moins de repugnance les propoſitions que lui fit M. Fouquet de ſe rengager au dramatique, c'eſt ce qui produiſit l'*Oedipe* dont le ſuccès le vengea bien de l'infortune de *Pertharite* & lui attira de nouveaux bienfaits du Roy.

L'Oedipe de M. de Voltaire fut repréſentée au mois de Novembre 1718. & eut de ces ſuccès extraordinaires ſi peu communs au Théâtre, & cela ſans le ſecours des épiſodes & des Scenes tendres, & privée d'ailleurs d'un grand Acteur qui n'auroit pas manqué de la faire valoir, je veux dire le ſieur Ponteuil, qui mourut en ce

tems & dont nous parlerons à la fin de cet article.

La Parodie de cette Tragedie sous le titre d'*Oedipe travesti*, fut donnée par le sieur Dominique à son Théâtre au mois d'Avril 1719.

„ C'est par cette Tragedie d'*Oedipe* que François Marie Arrouet de Voltaire a commencé „ sa carriere dramatique, il la fit imprimer avec „ une critique des Oedipes de Sophocle, de Corneille & de la sienne : les Tragedies qu'il a „ donné depuis sont, *Artemire. Herode & Mariane. Brutus. Eriphile & Zaïre*, outre la petite Comédie *de l'Indiscret.* il s'étoit déja fait „ connoître par son *Henriade*, ou *Poëme de la Ligue*, & il vient tout nouvellement montrer „ qu'il n'est pas moins bon Historien par la vie „ de Charles XII. Roy de Suede.

„ Le sieur Ponteuil Comédien qui mourut quelque tems avant les représentations de cette piece se nommoit Nicolas-Etienne le Franc, il „ étoit d'une bonne famille Bourgeoise de Paris „ & fils d'un Notaire au Châtelet de cette Ville, „ qui outre une bonne éducation lui laissa un bien „ qui permettoit le choix d'un état civil, mais „ les impressions qu'il reçût dès le ventre de sa „ mere en déciderent autrement, & le firent naître Comédien, sa Mere qui lors de sa grossesse „ logeoit sur le quay de la Megisserie, où en ce „ tems les Bateleurs & Charlatans dressoient des „ échaffauts les Fêtes & Dimanches pour y jouer „ leurs Farces & debiter leurs drogues au peuple, „ ne pouvant se vaincre sur l'envie de voir ces „ Bateleurs, passoit les après-dinées entieres aux „ fenêtres de son appartement pour les observer ; „ l'empreinte de ces objets dans ses sens déterminadès-lors la vocation de son fils, vocation

„ ſi marquée que dès l'enfance & dans le tems de
„ ſes premieres études, il ne s'occupoit que de
„ jeux de Théâtre & de marionettes : mon té-
„ moignage peut être crû en cela, car ayant été
„ camarade de college avec le jeune le Franc,
„ que dès-lors nous appellions notre Comédien,
„ j'ai ſouvent aſſiſté à ſes Farces & je n'en ou-
„ blierai jamais une qui penſa nous être funeſte :
„ en une piece de ſa façon le Signor Polichinelle
„ ayant reçû une malle des nouvelles de Flan-
„ dres, s'aſſeyoit deſſus pour parler au Courier
„ & comme c'étoit un tour qu'on joüoit à Poli-
„ chinelle & qu'au lieu de lettres c'étoit de l'ar-
„ tifice qui étoit dans la malle à laquelle le feu
„ ayant été mis, il prit aux décorations de car-
„ ton & de papier, brûla les meubles du jeune
„ Comédien & la fumée penſa nous étouffer
„ nous autres jeunes écoliers qui n'avions pas la
„ force de nous faire faire jour dans la preſſe
„ pour ſortir : dans la ſuite notre Comédien a
„ toûjours ſuivi ſon attrait, il joüa d'abord la
„ Comédie dans les petites pieces qui ſe repré-
„ ſentoient en ce tems à l'Hôtel de Soiſſons, il
„ alla enſuite la joüer en Pologne où il ſe maria ;
„ puis de retour à Paris il fut reçû dans la Trou-
„ pe Françoiſe en 1703. malgré les remontran-
„ ces de ſa famille & les obſtacles que voulut
„ y apporter ſa ſœur femme de M. Thomin Com-
„ miſſaire au Châtelet : au reſte la nature qui eſt
„ un bon maître en avoit fait un excellent Co-
„ médien, il étoit grand, d'une aſſez belle fi-
„ gure à un œil près dont il louchoit un peu
„ avoit une voix ſonore & repréſentoit égale
„ ment bien les Rois & les Païſans ; rolles qu
„ quoique très oppoſés ſe ſont preſque toûjour

„ trouvés réunis dans les mêmes Comédiens, „ enfin on peut dire que Ponteuil eſt un des pre- „ miers Acteurs qui ait rendu au Théâtre le na- „ turel de la déclamation qui y étoit aſſez ignoré „ quand il y monta.

L'Oedipe. imprimé en 1723. & non repréſentée eſt du R. P. F.

L'Oedipe. de M. de la Motte, fut repréſentée au mois de Mars 1726. le mérite de cette piece eſt aſſez connu pour nous diſpenſer d'en parler, M. de la Motte a mis depuis cette Tragedie en Proſe, celle en Vers fut parodiée ſous le titre du *Chevalier errant* en un Acte de Vers par M. le Grand ſous le nom de M. G. C. cette parodie fut joüée ſans grand ſuccès au Théâtre Italien le 30. Avril 1726.

Il a paru depuis quatre autres Tragedies d'*Oedipe* de la compoſition de M. de la Tournelles Commiſſaire des Guerres, elles ſe vendent à Paris chez differens Libraires; l'une de ces Tragedies eſt la premiere de toutes celles d'*Oedipe* dans laquelle ſoient miſes en œuvre les lamentations de ce Prince, que Sophocles avoit employé dans ſon cinquiéme Acte; il n'eſt pas encore tems de nous recrier ſur le grand nombre des Tragedies d'*Oedipe*, l'Auteur de ces quatre dernieres nous en prometant encore inceſſamment trois autres ſur le même ſujet.

L'Ombre de Moliere, ou *les Fragmens.* C. du ſieur Brecour Comédien de la Troupe du Roy: quoique cette piéce ne ſoit pas de M. Moliere elle eſt cependant imprimée à la fin de ſes œuvres pour ne pas ſuprimer une piece de Théâtre qui eſt toute à la gloire de cet illuſtre Auteur & qui a tant de rapport avec pluſieurs perſonnages de ſes Comédies.

L'Ombre de son Rival. C. de Crosnier en 1683.

Les Ombres. Comédie en cinq Actes de M. Filleul en 1566.

Omphale, ses avantures, son combat, sa perte, son retour, son mariage. par Grandchamp en 1636.

Omphale. LIV. Opera, la Tragedie est de M. de la Motte & la Musique de M. Destouches, il fut représenté avec succès sur la fin de l'année 1701. & imprimé partition in 4°. le Prologue est formé par l'Amour, Junon, la Jalousie, les Graces & les Plaisirs.

La Parodie de cet Opera sous le titre d'*Hercule filant*, en trois Actes, fut donnée par M. Fuselier au Théâtre Italien au mois de Mai 1721.

Les Opera. C. de Saint Evremond. M. de Saint Evremond à fait trois Comédies, *les Academistes. Sir politique. & celle-ci.*

L'Opera de campagne. C. en trois Actes avec un Prologue de M. Dufresny, représentée à l'ancien Théâtre Italien au mois de Juin 1692. Voyez *l'Union des deux Opera.*

L'Opera de Village. C. du sieur d'Ancour en quatorze Scenes de Prose joüées au mois d'Août 1692. Il arriva une plaisante avanture à une des représentations de cette piece, M. le Marquis de S.... sortant d'un grand & long diné où le vin avoit été versé amplement, vint voir cette nouveauté, & comme il y a un endroit où l'on chante, les vignes & les prez seront *sablés*, ce Seigneur s'imaginant qu'on le nommoit donna en plein Théâtre un soufflet à d'Ancour.

L'Operateur Barry. C. du sieur d'Ancour en un Acte, un Prologue & un divertissement représentée au mois d'Octobre 1702. il n'y a que le Prologue qui ait rapport au Docteur Barry qui

étoit un fameux Charlatan du commencement du dix-septiéme siécle ; la piece est une espece de de petite farce, telle que cet Empirique en faisoit représenter sur son Théâtre qui étoit au Château Gaillard au bout de la rue Guenegaud vers l'endroit où est à present l'abrevoir.

L'Opiniatre. C. de M. l'Abbé de Bruys en trois Actes de Vers, elle fut favorablement reçûë du public au mois de May 1722.

L'Oracle de Delphes. C. heroïque de M. de Moncrif de Paradis en trois Actes de Vers alexandrins représentée le 17. Decembre 1722. après avoir été joüée quatre fois on en fit cesser les représentations à cause de certaines gayetés contre la Religion Payenne, toute Religion devant être traitée religieusement, M. de Moncrif a aussi donné *la Magie sans magie.*

Orante. Tragedie de M. Scudery en 1635.

L'Orbeche & Oronte. Tragedie de M. Edouard du Monin en 1585.

Oreste & Pilade. T. de M. de la Grange en 1698. quoique M. de la Grange n'eût pas encore vingt ans lorsqu'il donna cette piece elle n'est cependant pas sa premiere, elle eut un grand succès & fut interrompuë par la maladie & la mort de Mademoiselle Chammelée qui y joüoit le rolle d'*Iphigenie.*

Cette illustre Comédienne mourut au Village d'Auteuil au mois de Juillet 1698. *elle avoit joüé sur trois Théatres & a été celebrée par M. Despreaux dans son Epitre à M. Racine, & par M. de la Fontaine dans les Prologues de Belphegor & de Philemon.*

Les Originaux, ou *l'Italien.* C. en trois Actes de M. de la Motte, elle fut joüeé sur l'ancien Théâ-

tre Italien au mois d'Août 1693. les airs étoient de M. Masse.

Orion. CIX. Opera, les trois premiers Actes de ce Poëme sont de M. de la Font & les deux derniers de M. Pellegrin, la Musique est de M. la Coste Maître de chant de l'Academie Royale de Musique, il fut representé au mois de Fevrier 1728. & eut quatorze representations. *Ce fut dans ce tems là que M. de Francine qui depuis long-tems avoit la direction de l'Opera, ayant demandé à s'en demettre, le Roy lui accorda une pension considérable sur les revenus de l'Opera & en donna la direction à M. Destouches.*

Oromase Prince de Perse, de M. Louis Cadet en 1650.

Orondate, ou *les Amans discrets.* Tragi-Comédie par Guerin du Bouscal en 1645.

Oropaste, ou *le Faux Tonaxare.* Tragedie de Claude Boyer en 1663.

Orphée & Euridice. Ce sujet a fourni deux Tragegedies & autant d'Opera, les deux Tragedies sont, l'une en 1640. de M. Chapoton qui est encore Auteur de la Tragedie de *Coriolan*, & l'autre de M. Lepine, cette derniere porte pour titre, *le Mariage d'Orphée, sa descente aux Enfers, & sa mort par les Bacchantes en* 1648.

Orphée & Euridice. Opera qui est regardé comme le premier qui ait été joüé en France, c'étoit une Tragi-Comédie en Vers Italiens : le Cardinal Mazarin voulant introduire en France les Opera d'Italie, fit venir des Musiciens de dela les Monts qui representerent cet Opera pendant le Carnaval de l'année 1647 au Palais Royal en presence de leurs Majestés ; le P. Menestrier dans son Traité des Balets expose la con-

duite de cette piece, les differens changemens de Théâtres, les vols & les Machines qui y parurent, dont la nouveauté & la magnificence surprirent tous les Spectateurs, car toutes ces inventions avoient été jusqu'alors inconnuës en France.

L'autre Opera d'*Orphée* en trois Actes est le XXV. les paroles sont de M. du Boulai & la Musique de M. Louis Lully, il fut représenté en 1690. & imprimé in folio, le Prologue est entre Venus & l'Hyver.

Orphise, ou *la Beauté persecutée*. Comédie de M. des Fontaines en 1637

Osman, ou *la Mort du Grand Osman*. T. de M. Tristan imprimée à Paris in 12. en 1656.

Ostorius. Tragedie par D. P. 1659.

Othon. T. de M. Corneille l'ainé en 1665. le sujet est pris de Tacite & quoiqu'il y ait beaucoup d'Invention, la fidelité de l'Histoire y est fidélement gardée, c'est une des bonnes pieces de cet illustre Auteur qui en travailla les Vers avec un grand soin & refit le troisiéme Acte jusqu'à trois fois, aussi disoit-il que cet Acte lui avoit couté plus de douze cent Vers; il y a peint la corruption de la Cour des Empereurs du même pinceau dont il avoit peint les vertus de la Republique.

L'Ouvrage d'un moment, ou le Galant Coureur. C. du sieur le Grand en un Acte de Prose avec un divertissement dont la Musique est du sieur Quinaut, cette piece fut joüée au mois d'Août 1722.

P.

Les Païsans de qualité, & les debuts avec la Paro-

die de D. Micco. C. par les ſieurs Dominique & Romagneſi.

Palemon. Paſtorale de N. Frenicle en 1632. cet Auteur a encore donné l'*Entretien des Bergers & Niobie.*

Palene. il y a deux Tragi-Comedies de *Palene* l'une de M. l'Abbé d'Aubignac & l'autre de M. l'Abbé de Boiſrobert, cette derniere eſt imprimée en 1640. ſous le titre de *la Belle Palene.*

Pandore. petite C. de M. de Sainte-Foy jeune Officier de Cavalerie âgé de 20. ans, elle fut repréſentée au Théâtre François au mois de Juin 1721. & fut fort bien reçûë du public, les airs étoient du ſieur Quinaut; *M. de Sainte Foy a depuis donné au Théâtre Italien, le Philoſophe dupé par l'Amour. la Veuve à la mode & la contraſte de l'Amour & de l'Hymen.*

Pandoſte, ou *la Princeſſe malheureuſe.* T. en Proſe en deux parties par M. *Puget de la Serre en* 1630. *cet Auteur a encore donné les Tragedie du Sac de Carthage. de Thomas Morus. de Pirame. de Sainte Catherine & la Tragi-Comédie de Climene.*

Les Paniers. petite Comédie du ſieur le Grand joüée dabord à la Fête de Chantilly au retour du Sacre du Roy, puis ſur le Théâtre François à la fin de Fevrier 1723. la mode des Jupes enflées dits Panniers, dont la grandeur fut pouſſée à une dimenſion extraordinaire, donna occaſion à cette petite piece.

Pantagruel. Comédie de M. de Montauban.

Pantalon. comme ce recueil ne contient que des pieces Françoiſes, on pourra avoir recours au Catalogue qui ſe vend chez Briaſſon Libraire pour voir les pieces Italiennes qui portent le nom de Pantalon, on ſe contentera de dire ici » que

» le dernier Comédien qui ſoutenoit ce rolle en » la nouvelle Troupe Italienne étoit de Veniſe » & ſe nommoit Pierre Albhorget, il joüoit ſous » le maſque en habit de Noble Venitien, ſon » jeu étoit naturel, plein d'action & dans le vrai » goût de ſon Païs, il mourut le 4. Janvier » 1731. âgé d'environ 55. ans, il fut enterré à » Saint Euſtache ſa Paroiſſe, ſa veuve à épouſé » le viel Docteur Comédien de cette Troupe.

Pantenice Princeſſe traveſtie. T. de M. de Sainville non repréſentée.

Panthée. nous avons ſix Tragedies intitulées *Panthée*, la premiere par Magdelaine & Catherine des Roches du nom de Neveu mere & fille imprimée à Poitiers en 1571. la ſeconde de Hardy en 1624. la troiſiéme de Julien de Gueſens en 1630. la quatriéme de Durval en 1639. la cinquiéme de Billard de Gourgenai en 1610. la ſixiéme de M. Triſtan; cette derniere fut repréſentée en 1638. & ſuivit la *Mariane* du même Auteur, qui avoüe que l'ainée a plus de beauté que la cadette, mais il s'en excuſe ſur ce qu'il l'avoit compoſé dans les intervales d'une maladie, & que deplus elle ſe ſentit de la diſgrace arrivée à la Troupe du Marais par l'apoplexie dont fut attaqué le celebre Mondery, qui auroit fait valoir Araſpe dans cette Tragedie comme il avoit fait Herode dans l'autre, cette Tragedie ſe trouve dans le recueil des meilleures pieces de Théâtre des anciens Auteurs.

Panurge à marier. C. de M. Autreau, elle fut repréſentée au Théâtre Italien le 21. Novembre 1720. en trois Actes avec un Prologue & des divertiſſemens, à la ſeconde repréſentation ces trois Actes furent reduits à un, & depuis

l'Auteur a travaillé à la corriger en entier & la même augmentée d'un Acte nouveau, mais elle n'a pas encore paru avec ces corrections M. Montauban a fait une ancienne Tragedie *des Avantures de Panurge.*

Le Paraſite. C. de M. Triſtan, elle fut repréſentée au Louvre avec applaudiſſement en 1654. il eſt extraordinaire qu'aucun Auteur n'ait depuis traité ce ſujet qui paroit ſi propre au Théâtre.

„ François Triſtan prétendoit deſcendre de „ Triſtan Lhermite Grand Prevôt ſous le regne „ de Louis XI. il nâquit au Château de Souliers „ dans la Marche, fut élevé chez Scevole de „ Sainte Marthe, fut enſuite Gentilhomme or- „ dinaire de Gaſton de France Duc d'Orleans : „ le jeu étoit la paſſion dominante de Triſtan qui „ reçût à diverſes fois de M. le Duc de Saint „ Agnan plus de mille piſtoles ſans trouver ja- „ mais de quoi ſe faire un habit honnête : pour „ s'inſtruire de la Genealogie & de la jeuneſſe „ de cet Auteur, il faut lire les deux volumes „ de ſon Page diſgracié, il fut reçû à l'Acade- „ mie Françoiſe en 1649. & mourut du Poul- „ mon en l'Hôtel de Guiſe le 7. Septembre „ 1655. il fit lui même ſon Epitaphe en ces Vers.

Ebloüi de l'éclat de la ſplendeur mondaine,
Je me flattai toûjours d'une eſperance vaine,
Faiſant le chien couchant auprès d'un grand Seigneur,
Je me vis toûjours pauvre & tachai de paroître,
Je vécus dans la peine attendant le bonheur
Et mourus ſur un coffre en attendant mon Maître.

„ Ses pieces de Théâtre ſont, 1. *Mariane.*

„ 2. *Panthée.* 3. *la Folie du Sage.* 4. *la Mort*
„ *de Seneque.* 5. *la Mort de Criſpe.* 6. *la Mort*
„ *du Grand Oſman.* 7. *Amarillis.* 8. *le Paraſite.*
„ quelques-uns lui donnent encore la Tragedie
„ de Bajazet, outre ces pieces dramatiques, on
„ a de cet Auteur trois volumes de Poëſie, l'Of-
„ fice de la Vierge en Vers François, la Crome-
„ ne, ou l'Hiſtoire Orientale, le Page diſgracié
„ & quelques autres ouvrages.

Le Pariſien. C. du ſieur Chammelé en cinq Actes de Vers, elle fut repréſentée au mois de Fevrier 1682. & eut quatorze repréſentations alternatives avec la *Zelonide* de M. l'Abbé Geneſt : la ſorte de réuſſite que cette Comédie eut dans ſa nouveauté fut dûë à la ſingularité d'un rolle de femme tout Italien qui étoit joüé avec beaucoup de grace & de fineſſe par la veuve du celebre Moliere alors femme du ſieur Guerin Datrichi ce Comédien ſi naturel pour les rolles à caracteres, à manteau & de grands Confidens qui eſt mort depuis quelque tems après avoir long-tems langui d'une paraliſie.

La Pariſienne, petite C. du ſieur d'Ancour joüée en 1694. elle eſt dediée à M. le Duc Daumont que l'Auteur remercie de lui avoir procuré l'honneur de travailler aux divertiſſemens du Roy.

Le Parnaſſe. Ballet executé dans la Cour de marbre du Château de Verſailles le 5. Octobre 1729. à l'occaſion de la naiſſance de Monſeigneur le Dauphin, ce Ballet eſt compoſé de divers fragmens tant des anciens que des modernes, choiſis & ajuſtés par M. de Blamont Surintendant de la Muſique du Roy, les danſes & entrées étoient de la compoſition de M. Blondy.

La Parodie. petite Comédie de M. Roy joüée ſans

ſuccès le 23. May 1723. c'étoit une ſatyre outrée contre les Auteurs ſes confreres, il y a auſſi une petite piece intitulée *la Parodie.* de M. Fuſelier repréſentée au Théâtre Italien en 1723. cette derniere étoit une critique des Tragedies *de Nitetis & d'Inès de Caſtro.*

Parthenie. T. de Baltaſar Barro en 1642.

Le Parvenu, ou *le Mariage rompu.* C. de M. Deſchamps en trois Actes avec des divertiſſemens repréſentée au Théâtre Italien en Fevrier 1721. cette piece n'eſt pas imprimée.

Paſithée. T C. de Pierre Torterel, Ecuyer ſieur d'Aves, en 5. Actes de Vers en 1615. les autres pieces de cet Auteur ſont, *Ariſtene. Guillaume d'Aquitaine. Philiſtée Sainte Agnès. la Comédie de Gillette & l'Amour triomphant.* Cet auteur parle ainſi de ſa Patrie en un Egrame.

Il faut Lecteur que je te die
Que je demeure en Normandie.
Le lieu de ma nativité
Eſt près Falaiſe, du côté
Où le Soleil commence à luire
A l'oppoſite du Zéphire.

Paſquin & Marforio Medecins des mœurs. C. de Meſſieurs Dufreſny & Dominique le fils en trois Actes, elle eut un grand ſuccès à l'ancien Théâtre Italien en Fevrier 1697.

Le Paſſetems d'amour. de M. le Loyer 1576.

Le Paſteur fidel. d'Antoine Giraud Lionnois en 1623.

Le Paſtor Fido. Paſtorale de M. Pellegrin en trois

Actes de Vers & un Prologue, elle eut le sort de presque toutes les autres Pastorales, c'est-à-dire, peu de succès au Théâtre François où elle fut joüée au mois de Septembre 1726. on sçait que ce sujet est tiré du Poëme du Cavalier Guarini que les Italiens font passer pour une Tragi-Comédie, quoique ce soit une espece d'idille ou de Bergerie.

Simon Pellegrin Auteur vivant à donné au Théâtre François trois Tragedies, sçavoir; Polidore. la Mort d'Ulisse & Pelopée. & les Comédies, du Pere intéressé. du Pastor Fido, &c. les Poëmes ou Opera de sa composition sont, Thelemaque. le Jugement de Paris. Renaud, ou *la suite d'Armide & Jephté. il a aussi donné plusieurs pieces à l'Opera Comique, outre ses Cantiques, Noëls, Pseaumes & Chansons spirituelles en Vers.*

Les Passions égarées. T C. de Richemont Banchereau Avocat, aussi Auteur de l'*Esperance glorieuse.*

La Pastorale. par Bonnin en 1561.

La Grande Pastorale. on assure qu'il y avoit dans cette piece plus de cinq cens Vers de la façon du Cardinal de Richelieu, qui cependant ne la fit point imprimer par la raison curieuse que M. Pelisson nous explique dans son Histoire de l'Academie Françoise.

La Pastorale. en Vers de la composition de *M. l'Abbé Perrin ci-devant Introducteur des Ambassadeurs auprès de Gaston de France Duc d'Orleans, cet Abbé a aussi fait les Vers des Opera d'Ariadne & de Pomone*, la Musique de cette Pastorale étoit de M. Cambert; elle fut d'abord executée au Village d'Yssy chez M. de la Haye en 1659. & quoiqu'il n'y eut ni machines ni danses, elle

fut si generalement applaudie, que le Cardinal Mazarin en fit donner plusieurs représentations devant le Roy au Château de Vincennes; ce qui parut de plus nouveau fut des concerts de flutes, ce qu'on n'avoit pas encore entendu sur aucun Théâtre depuis les Grecs & les Romains : après les Opera d'Italie, cette piece peut être regardée comme l'idée primordiale de nos Opera François.

La Pastorale de Calidie, ou *la Celidée*. de M. Raisfiguier en 1635,

La Pastorale heroïque. chantée à la fête donnée par les Ambassadeurs d'Espagne au nom de Sa Majesté Catholique en l'Hôtel de Bouillon en rejouissance de la naissance de Monseigneur le le Dauphin & représéntée sur le Théâtre de l'Opera le Lundi & le Mardi gras de l'année 1730.

La Pastorale sacrée. en 1662. par Cotin.

Pausanias. T. de M. Quinaut, ce sujet est tiré de Cornelius Nepos qui a écrit la vie de ce Général des Lacedemoniens; cette piece n'eut point de réussite en 1666.

Le Pedagogue amoureux. Comédie de M. Chevalier en 1665.

Le Pedant joüé. C. en Prose de M. Cirano de Bergerac en 1654. Voyez *Boniface*.

„ Cet Auteur d'un caractere singulier étoit „ Gentilhomme Gascon, il fut regardé comme „ le Démon de la bravoure, parce qu'il ne se passoit presque point de jours qu'il ne se battit en „ duel; après avoir été cadet aux Gardes & avoir „ servi dans une compagnie de Gendarmerie au „ siege de Mouson où il reçût un coup de mousquet au travers du corps, il s'attacha à M. le „ Duc d'Arpajon; un soir en se retirant de „ l'Hôtel

„ l'Hôtel de ce Seigneur, il reçût par accident
„ un coup d'une piece de bois dont il mourut
„ en l'année 1655 en la trente-cinquiéme année
„ de son âge : ses principaux ouvrages sont plu-
„ sieurs Lettres, l'Histoire comique des Etats
„ de la Lune, une pareille Histoire de ceux du
„ Soleil, les Entretiens pointus, un fragment
„ de Phisique ; n'ayant donné que deux pieces de
„ Théâtre, la Tragedie de *la Mort d'Agripine*
„ en 1654. & la Comédie du *Pedant joüé*.

Les Peines & les plaisirs de l'Amour. Pastorale en 1672. c'est le second Opera, c'est-à-dire celui qui fut donné après Pomone ; le Marquis de Sourdeac sous prétexte des avances qu'il avoit fait, s'empara de la recette des deniers, loüa un jeu de Paume vis-à-vis la ruë de Guenegaud & pour se passer du sieur Perrin eut recours au sieur Gilbert qui composa les Vers de cette piece : l'Auteur de la Musique, celui des danses, l'inventeur des machines & les Acteurs furent les mêmes que dans Pomone, excepté que Mademoiselle Brignolle y joüa un rolle de Climene, cet Opera n'est point imprimé en Musique.

La Pelerine amoureuse. C. de M. Rotrou en 1637.

Pelopée. T. de M. Simon Pellegrin reçûë à l'assemblée des Comédiens le 2. Decembre 1731.

Penelope. T. de M. l'Abbé Genest, cette piece a eu beaucoup plus de succès dans une reprise qui en fut faite sur la fin du mois d'Août 1722 qu'elle n'en avoit eu dans sa nouveauté sur le Théâtre de Guenegaud, où elle ne fut joüée que huit fois en Janvier 1684. un Prélat qui a écrit contre la Comédie a trouvé cette piece si chatiée & si remplie de sentimens de vertu, qu'il a témoigné qu'il ne craindroit point de permettre & d'approuver

même cette Tragedie de *Penelope* : quoique cette piece eût été joüée dès l'année 1684. cependant elle n'a été imprimée à Paris qu'en 1723. & même par neceſſité pour reparer une édition defectueuſe qui s'en étoit faite en Hollande ſous le nom de M. de la Fontaine.

Le Pere de bonne foy. en un Acte joüé au Théâtre Italien en 1719.

— *Intereſſé.* Comédie de M. Pellegrin.

— *Partial.* de M. C.... en trois Actes en 1718.

— *Prudent & équitable.* en 1712.

— *Prudent*, ou *Criſpin fourbe.* C. non repréſentée de M. Marivaux.

Periandre. T C. de Boiſrobert.

Perſée & Demetrius. T. de M. Thomas Corneille, l'action de cette Tragedie roule ſur la jalouſie & la haine de ces deux freres enfans de Philippes Roy de Macedoine.

Perſée. XIV. Opera, la Tragedie eſt de M. Quinaut & la Muſique de M. Lully, imprimée, puis gravée in folio, il fut repréſenté d'abord à Paris, puis à la Cour en 1688. la Vertu & la Fortune forment le Prologue, Mademoiſelle Blaquette y rempliſſoit le rolle de Caſſiope, & Mademoiſelle Deſmatins y fit ſon eſſai pour la danſe, & le chant auquel elle s'eſt attachée depuis avec tant de ſuccès : la Parodie de cet Opera en trois Actes preſque toute en Vaudevilles eſt de M. Fuſelier, elle fut joüée au Théâtre Italien au mois de Decembre 1722.

Il y a une Comédie intitulée *Perſée Cuiſinier*, repréſentée ſur l'ancien Théâtre Italien, c'étoit une raillerie du ſieur *du Meſnil Grand Acteur de l'Opera, qui comme l'on ſçait avoit paſſé de la cuiſine de Lully au Théâtre de l'Opera qu'il quit-*

ta enſuite pour être Gouverneur des enfans de M. de P..... il rentra une ſeconde fois à l'Opera en 1686.

Perſelide, ou *la Conſtance d'amour.* T C

La Perſienne, ou *la Délivance d'Andromede.* T. de Jean Boiſſin de Gallardon, *qui a de plus donné Meleagre. les Urnes vivantes*, ou *les Amours de Phelidon. & les Tragedies des martyres de Saint Euſtache. de S. Vincent & de Sainte Catherine.*

Perſide, ou *la Fuite d'Ibrahim Baſſa.* T. de M. des Fontaines, repréſentée en 1644.

Pertharite Roy des Lombards. T. de M. Corneille l'ainé en 1653. cette piece qui auroit pû faire honneur à un Poëte du commun, fut l'écueil du Grand Corneille : on ne pût ſouffrir un mari qui vouloit racheter ſa femme en cedant un Royaume, & ce bon mari n'ayant oſé ſe montrer en public que deux fois, cet échet degouta M. Corneille du Théâtre & l'y fit renoncer, comme il le marque dans nne petite preface aſſez chagrine.

Les Pecheurs illuſtres. T. de *Pierre Marcaſſus en 1633. cet Auteur a auſſi donné la Faſtorale d'Eromene & une traduction de l'Argenis du Barelay en 1622.*

Le Petit raſoir des ornemens mondains. par Philippes Boſquier en 1588.

Les Petits hommes, ou *l'Iſle de la raiſon.* C. de M. Marivaux en trois Actes & un Prologue. Cette piece qui eſt tirée des Voyages de Guliver ne fut repreſentée que quatre fois au Théâtre François en Septem. 1727. cependant ellea été imprimée; l'Auteur convient de bonne foy dans la Preface que le public a eu raiſon de la condamner.

Les Petits Maitres. il y a deux C. ſous ce titre par des Anonimes, la premiere eſt intitulée *les*

Petits Maîtres de la campagne, ou *le Vicomte de Genicourt*, & fut joüée en 1696. la seconde Comédie des *Petits Maîtres* fut joüée en 1701.

Phaeton. XV. Opera, les Vers sont de M. Quinaut & la Musique de M. Lully, il fut représenté devant le Roy, ensuite à Paris en 1683. imprimé, puis gravé, Mademoiselle Fanchon Moreau commença à chanter dans le Prologue de cet Opera & à une des repriſes faite en 1721. Mademoiselle le Maure commença à y chanter le rolle d'Astrée : le sujet de cet excellent Prologue est le retour de l'âge d'Or, l'Opera de Phaeton est le premier que le Roy ait honoré de sa présence au mois de Novembre 1721.

Il y a trois Parodies de *Phaeton*, la premiere joüée sur l'ancien Théâtre Italien ; la seconde de Messieurs L... & M... en une Acte de Vaudevilles joüée sur le nouveau Théâtre en Decembre 1721. la troisiéme intitulée *Arlequin Phaeton*, des sieurs Dominique & Romagnesi aussi en un Acte mêlé de Vaudevilles & de divertissemens joüée sur le même Théâtre en Fevrier 1731.

Phaeton. C. heroïque de M. Boursaut en cinq Actes de Vers libres ; l'Auteur qui l'avoit travaillée avec soin, s'en promettoit encore plus d'honneur que de son *Esope*, & les Comédiens en pensoient de même ; mais le succès ne répondit pas à leurs idées avantageuses ; lors qu'elle fut représentée en 1691. il y a trois anciennes pieces qui portent le titre de *Phaeton*, la premiere est une Bergerie tragique par Jean Bellaud en 1574. la seconde fut imprimée en 1625. sans nom d'Auteur ; la troisiéme est une Tragedie de Tristan de Vozelle en 1639.

Phalente. Tragedie de M. de la Calprenede en 1641. „cet Auteur se nommoit Gautier de Co-„stes Chevalier Seigneur de la Calprenede. il „nâquit au Château de Toulgou à deux lieuës „de Sarlat en Perigord, vint à Paris vers l'an „1630. & entra en qualité de Cadet dans le Re-„giment des Gardes, il composa alors le Ro-„man de Silvandre ; de l'argent qu'il en tira il „s'habilla d'une façon bizarre, & lors qu'on lui „demandoit le nom de son étoffe, il répondoit que „c'étoit du Silvandre ; il devint ensuite Officier „au même Regiment des Gardes, puis en 1650. „il fut fait Gentilhomme ordinaire de la Chambre „du Roy, ses Romans lui ont acquis plus de ré-„putation que ses Tragedies ; lorsqu'il étoit dans „le Regiment des Gardes il composa sa *Cassan-„dre* qu'il finit vers l'an 1640. sa *Cleopatre* fut „achevée vers l'an 1645. l'un & l'autre Ro-„mans en douze volumes in 8°. il fit son Phara-„mon avec moins de précipitation & avec plus „d'art, il n'en avoit fait imprimer que sept vo-„lumes lorsqu'il mourut ; M. de Vaumoriere „composa le reste : ses pieces de Théâtre ve-„nuës à notre connoissance sont, *Clariante. le „Comte Dessex. Edouard. Hermenegilde. Brada-„mante. Jeanne Reine d'Angleterre. Juba. la „Mort de Mitridate. Phalente. la suite de Ma-„riane & la Mort des enfans de Brute.* il mou-„rut au Grand Andely sur Seine vers l'an 1661. „d'un coup de tête que lui donna son cheval.

Phedre & Hypolite. Ce sujet a été traité par Euripide & le jeune Seneque, & en notre langue par deux de nos anciens Auteurs Garnier & Gilbert & par deux de nos dramatiques modernes, Pradon & Racine, ces deux dernieres pieces furent joüées

dans le même tems en l'année 1677. la *Phedre* de M. Pradon sembla faire chanceller celle de M. Racine, qui soupira en secret d'avoir été durant quelque tems aux prises avec un tel adversaire ; mais enfin la prévention ceda au jugement & le vaincu sembla se consoler de la victoire de son competiteur, en disant de ne nous point allarmer de voir des fautes dans uue piece qui ne lui avoit coûté que trois mois, puisqu'on en trouvoit dans celle qu'on avoit été deux ans à travailler & à polir ; un Anonime donna dans ce tems une dissertation sur ces deux Tragedies ; M. Racine avoit une tendresse particuliere pour la sienne & la donnoit pour la meilleure de ses pieces : Mademoiselle des Houlieres ayant fait le Sonnet si connu contre la *Phedre* de Racine; lui & Despreaux l'attribuerent mal à propos à M. le Duc de Nevers, ce qui leur causa de terribles inquietudes.

Le Phenix, ou *la Femme fidelle*. C. de M. de Losme de Montchenay joüée avec grand succès sur l'ancien Théâtre Italien au mois d'Octobre 1691.

Le Phenix, ou *la fidelité mise à l'épreuve*. petite C. en Vers libres, représentée au Théâtre Italien en Novembre 1731. cet ouvrage qui est le coup d'essai de son Auteur a été assez bien reçû pour l'engager à continuer.

Philamire. T C. en 1563. par Claude Rouillet.

Philandre. C. de M. Rotrou vers l'an 1636.

Philanire, par un Anonime en 1577.

Le Philantrope. Il y a une ancienne Comédie en Prose sous ce titre de M. de l'Eglesiere, la moderne aussi intitulée *l'Ami de tout le monde* est du sieur le Grand, il la donna au mois de Septembre 1723. en trois Actes de Vers qu'il a depuis reduits à un : quoique le caractere de *Philan-*

trope fut mêlé de ceux du *Patient & du Complaisant*, cependant il fut goûté & parut nouveau au Théâtre ; la Musique du divertissement étoit du sieur Quinaut.

Philinte, ou *l'Amour contraire*. Pastorale de M. de la Morelle. *cet Auteur a encore donné Endimion*, ou *le Ravissement*.

La Philis de Scire. Pastorale de Simon du Cros imitée de l'Italien de Bonarelli, imprimée en 1629. il y en a une seconde du sieur Pichou en 1631. outre la Philis de Chevalier en 1609. l'Abbé de Torches a traduit la *Philis de Scire*, il a aussi traduit *l'Aminte du Tasse & le Pastor fido*.

Philistée. Pastorale de Pierre Troterel sieur d'Aves en cinq Actes de Vers en 1615.

Philomele. LXV. Opera, la Tragedie est de M. Roy & la Musique de M. de la Coste représentée au mois d'Octobre 1705. imprimée partition in 4°.

Le Prologue est ente Venus, Mars, un Berger & une Bergere ; le sujet de la piece est pris du quatriéme Livre des Métamorphoses ; cet Opera a été repris dans les années 1709. & 1723. à la derniere reprise M. Piron en donna une Parodie au Théâtre Italien en un Acte de Vaudevilles qui ne fut pas goûtée.

Cet Opera de Philomele est le premier de M. Roy, qui en a depuis donné dix autres, sçavoir : Bradamante. Hypodamie. Creuse. Callirohée. Ariadne. Semiramis. la Princesse d'Elide. les Elemens. les Stratagemes de l'Amour & le Ballet des Sens, ses trois Comédies qui sont les Captifs. la Parodie & les Anonimes ayant été les moins heureuses ne sont point imprimées, les autres Poësies & ouvrages de M. Roy sont imprimées en un volume in 4°.

La Philosophe à la mode. Drame comique du R. P.

du C .... ſes autres Drames ſont, *Gregoire*, ou *les Incomoditez de la Grandeur*. *Euloge*, ou *le danger des Richeſſes*. *l'Enfant Prodigue*, *&c.* ſes œuvres diverſes ſont imprimées en un volume in 8°. en 1716.

Le Philoſophe dupé par l'Amour. petite Comédie de M. de Sainte Foy, joüée au Théâtre Italien au mois d'Octobre 1726. la Cour en parut plus contente que la Ville.

Le Philoſophe marié, ou *le Mari honteux de l'être.* Comédie de M. Nericaut Deſtouches, repréſentée en 1727. cette piece en cinq Actes de Vers eſt tout à fait dans le goût de la bonne Comédie & fut univerſellement applaudie : le ſieur „ Quinaut l'aîné ne contribua pas peu à ſa gran- „ de réuſſite ; le public connoît ſes talens pour „ les pieces à caracteres : le ſieur Dufreſne ſon „ frere cadet eſt un excellent Acteur pour le „ grand tragique ; ce dernier a épouſé Mademoi- „ ſelle de Seine, qui ayant été reçûë à Fontai- „ nebleau le 16. Novembre 1724. reçut de la „ magnificence de Sa Majeſté un habit de Théâ- „ tre qui revenoit à plus de huit mille livres & „ dans lequel il entroit neuf cent onces d'argent. „ Ces deux freres avoient trois ſœurs, l'ainée „ nommée Mademoiſelle de Neſle morte depuis „ quelques années, étoit une des plus gratieu- „ ſes Comédiennes qu'on eût vû au Théâtre, „ la ſeconde nommée Mademoiſelle Quinaut „ perſonne très aimable, a quitté la Comédie ; „ la troiſiéme nommée Mademoiſelle de Freſne „ actuellement au Théâtre y debuta le 14. Juin „ 1718. & y joüe parfaitement les rolles comi- „ ques chargez ; la Demoiſelle Balicourt leur „ proche parente qui debuta en Novembre 1727.

„ remplace de grandes Actrices dans le tragique, „ ainſi cette famille ſemble née pour la Scene „ dont elle eſt le ſoutien & l'ornement.

Le Philoſophe trompé par la Nature. C. de M. de S. Jorry en trois Actes avec des divertiſſemens joüée au Théâtre Italien en 1719.

Les Philoſophes amoureux. C. de M. Nericaut Deſtouches ; cette piece qui eſt en cinq Actes de Vers fut joüée le 26. Novembre 1729. & après cette unique repréſentation, l'Auteur la retira pour la faire imprimer.

Philoſtrate & Polymneſte. (*les Amours de*) T C. par un Anonime en 1545.

Philoxene. T. d'Antoine du Verdier en 1567.

Phocion. T. de M. Campiſtron ; Phocion étoit un Capitaine Athenien celebre par ſa probité & par le refus qu'il fit des preſens d'Alexandre.

Phraate, ou *le Triomphe des vrais amis.* Tragedie de Hardy en 1623.

Pigmalion. Tragedie de M. de L. G. en 1646.

Pirame & Thisbé. nous avons trois Tragedies ſous ce titre.

La premiere de Theophile imprimée en 1622. elle eut un grand ſuccès & on ſe piquoit de la ſçavoir par cœur : cette piece avec la Silvie de Mairet, les Bergeries de Racan & l'Amaranthe de Gombaud rendirent le Théâtre plus celebre, & les Poëtes ne firent plus de difficulté de laiſſer mettre leurs noms aux affiches des Comédiens ce qu'on n'avoit pas encore vû.

La ſeconde Tragedie de Pirame eſt de M. Puget de la Serre imprimée en 1630.

La troiſiéme eſt de M. Pradon, c'eſt la premiere qu'il ait donné au Théâtre. S'il en faut croire l'Auteur elle eut l'approbation du public,

quoiqu'il avouë qu'il s'y eſt plus attaché à plaire qu'à ſuivre les regles d'Ariſtote.

Pirame & Thisbée. CVII. Opera, le Poëme eſt de M. de la Serre & la Muſique de Meſſieurs de Rébel le fils & Francœur le cadet, repréſenté au mois d'Octobre 1726. & gravé en Muſique: Venus & la Gloire réunis pour rendre les mortels heureux font le ſujet du Prologue, la Muſique de cet Opera étoit ſi excellente qu'on étoit tenté de douter que les deux jeunes Muſiciens l'euſſent compoſée ſans l'aide & le ſecours de grands Maîtres; la décoration ſuperbe du Palais de Ninus fit l'admiration de tout Paris, elle étoit du ſieur Servandoni Italien arrivé en France depuis quelque tems; *dans les trois dernieres repréſentations de cet Opera Mademoiſelle Petitpas parut dans le rolle de Thisbée au mois de Janvier* 1727.

La Parodie de cet Opera fut donnée au Théâtre Italien par les ſieurs Romagneſi & Lelio fils.

Pirandre, ou *l'Heureuſe tromperie*.. T C. de M. de Boiſrobert.

Pirithoüs Roy des Lapithes. CII. Opera, dont le Poëme eſt de M. de la Serre & la Muſique de M. Mouret repréſenté en Janvier 1723. & gravé en Muſique; le Prologue eſt entre l'Europe & Belonne qui reveille l'ardeur martial des peuples prêts à reprendre les armes, l'Europe adreſſe ſes plaintes à Jupiter qui lui envoïe l'Amour & l'Hymen pour lui annoncer que le beau nœud dont il veut unir les peuples de la Seine & du Tage, éterniſera cette paix qui fait l'objet de ſes deſirs: l'allegorie de ce Prologue étoit convenable au tems.

Le ſujet de la Tragedie eſt tiré du onziéme

Livre des Metamorphoſes d'Ovide. La Muſique en étoit neuve & goûtée des connoiſſeurs.

La Place Royale, ou *l'Amoureux extravagant*. C. de M. Corneille l'aîné en 1635. on peut dire que cette piece & les cinq précedentes du même Auteur ſont fort au-deſſous de ce qu'il a fait depuis mais fort au-deſſus de ce que le Théâtre avoit alors de plus beau.

Les Plaideurs. C. de M. Racine en 1668. c'eſt la ſeule piece comique de cet illuſtre Auteur qui nous apprend qu'il l'a tiré des Gueſpes d'Ariſtophane Poëte Grec, mais l'on peut dire que la copie ſurpaſſe infiniment l'original, cependant aux deux premieres repréſentations les Acteurs furent ſifflés & n'oſerent hazarder la troiſiéme ; mais un mois après les Comédiens étant à la Cour en riſquerent une repréſentation ; le feu Roy naturellement ſerieux ne pût s'empêcher d'y rire & la Cour n'eut pas beſoin de complaiſance pour l'imiter. Un vieux Conſeiller des Requeſtes fit grand bruit au Palais contre cette Comédie accuſant ſon Auteur d'avoir mal parlé des Juges. Un Procès que M. Racine eut à l'âge de 22. ans pour le Prieuré regulier de l'Epinay donna occaſion à cette piece ; une derniere anecdote ſur cette Comédie, eſt que M. Corneille dans ſon *Cid* ayant dit de Dom Diegue.

Ses rides ſur ſon front ont gravé ſes exploits.

M. Racine qui ſentit le foible de ce Vers le releva dans ſes *Plaideurs* par la Parodie d'un Sergent, dont il dit.

Ses rides ſur ſon front gravoient tous ſes Exploits.

Cette bagatelle mit M. Corneille fort en colere.

„ L'illuſtre M. Racine ſe nommoit Jean, il „ nâquit à la Ferté Milon dans le Valois en l'an „ 1640. fut Tréſorier de France en la Généralité „ de Moulins, Secretaire du Roy & Gentilhom- „ me ordinaire de Sa Majeſté, fut reçû à l'A- „ cademie Françoiſe en 1673. & choiſi par le „ feu Roy pour travailler à ſon Hiſtoire : la vie „ de M. Racine étant imprimée à la tête du re- „ cueil de ſes pieces, nous nous contenterons de „ marquer ſa mort qui arriva le 22. Avril 1699. „ il voulut être enterré à Port Royal des Champs „ où ſa jeuneſſe avoit été élevée ; lors de la de- „ molition de cette Abbaye ſon corps fut tranſ- „ porté en l'Egliſe de la Paroiſſe Saint Etienne „ du Mont à Paris, où il eſt enterré à côté de „ la tombe de M. Paſcal : ſes pieces de Théâtre „ ſuivant l'ordre qu'il les a compoſées ſont, *la* „ *Thebaïde. Alexandre. Andromaque. les Plai-* „ *deurs. Britannicus. Berenice. Bajazet. Mitri-* „ *date. Iphigenie. Phedre & Hypolite. Eſter.* „ *Athalie.* ſes œuvres imprimées à Amſterdam en „ 1722. ſont en trois volumes in 12. l'édition „ de Paris de 1713. n'a que deux volumes.

Les Plaintes du Palais, ou *la chicane des plaideurs.* C. de Jacques Denis Avocat en 1679.

Les Plaiſirs. Ballet de M. de Benſerade, ce Ballet eſt diviſé en deux parties, dont la premiere contient les délices de la campagne, & la ſeconde les divertiſſemens de la Ville, il fut danſé par le Roy & les Seigneurs de ſa Cour en 1655.

Les Plaiſirs de la campagne. XCVII. Opera-Ballet, dont les paroles ſont de Mademoiſelle Barbier & la Muſique de M... repréſentée en 1719.

Les Plaiſirs de l'Iſle enchantée. ces fêtes galantes & magnifiques furent données par le Roy en ſon

Château de Verſailles au mois de May 1664. elles étoient de l'invention de M. le Duc de Saint Agnan de même que pluſieurs autres données en ce tems, on trouve la deſcription de ces plaiſirs de l'Iſle enchantée dans le troiſiéme Tome des Oeuvres de Moliere, ils conſiſtoient en une courſe de bague, une collation ornée de machines, la Comédie de la Princeſſe d'Elide, le Ballet du Palais Dalcine, un feu d'artifice & autres divertiſſemens continués pendant pluſieurs jours.

Les Plaiſirs de la paix. LXXXVII. Opera dont les Vers ſont de M. Menneſſon & la Muſique de *M. Bourgeois qui avoit déja donné l'Opera des Amours deguiſés*, celui-ci fut repréſenté au mois d'Avril 1715. le Prologue eſt entre l'Hyver & Venus; le Ballet qui eſt une allegorie ſur la paix eſt diviſé en trois entrées, compoſée chacune, d'une Comédie & d'un intermede; la premiere eſt l'Aſſemblée, la ſeconde les Buveurs, la troiſiéme le Jaloux puni, ou la Serenade.

Pluſieurs qui n'ont point de conſcience. en 1544. par d'Abundance: Jean d'Abundance qui vivoit vers l'an 1540. & 50. eſt Auteur de pluſieurs Myſteres, entr'autres *de celui des trois Rois* & de celui *Quod ſecundum legem debet mori*, ſes autres pieces imprimées en 1544. ſont, *le Gouvert d'humanité. le Monde qui tourne le dos à chacun. & cette piece de Pluſieurs qui n'ont point de conſcience.*

Plutus. C. en trois Actes du ſieur le Grand repréſentée au Théâtre François en Novembre 1719.

Le Poëte Baſque C. du ſieur Poiſſon l'Ancien dans laquelle eſt enchaſſée la petite piece de la *Megere amoureuſe* en 1669.

Le Point d'honneur. Voyez *l'Arbitre des differens.*

Policrate. C. heroïque de Claude Boyer en 1670.

Policrite. T C. du même M. Boyer en 1662. il y en a un autre de M. Gillet en 1642.

Polieucte. Tragedie ſainte de M. Corneille l'aîné en 1643. les plus graves ſe ſentent l'œil moüillé aux repréſentations de cette Tragedie, leſquelles ſont ordinairement données à la cloture & à l'ouverture du Théâtre François & ſont accompagnées d'un compliment que fait un des Comédiens en habit de Ville ; quelques devots n'approuvent pas que ces pieux ſujets ſoient mis ſur la Scene, diſant que la fin du Poëme dramatique étant de plaire aux gens du monde, il faut que la devotion de ces ſaints du Théâtre ſoit un peu galante d'ailleurs le premier Concile de Milan défend de repréſenter ſur le Théâtre la vie & le martyre des Saints.

Polipheme. ce ſujet eſt tiré du Ciclope d'Euripide ; le ſieur Lelio pere en avoit fait une Tragedie Italienne en cinq Actes que le ſieur le Grand a mis en François en y ajoutant des divertiſſemens, elle fut repréſentée en 1722. il y a une ancienne Comédie Italienne de Polipheme par Horter.

Polixene. Nons avons trois Tragedies de Polixene ; la premiere de Billard de Courgenai en 1610. la ſeconde de M. Moliere le tragique qui vivoit vers l'an 1620. il compoſa diverſes autres pieces de Théâtre qui ne ſont pas venuës à notre connoiſſance, ſa *Polixene* qui étoit ſa meilleure piece fut apparemment ſouvent repréſentée à la Cour, ce qui ſe prouve par cette Epigrame de M. Racan ſur cette Tragedie.

Belle Princeſſe tu te trompes
De quitter la Cour & ſes pompes

Pour rendre ton desir content ;
Celui qui t'a si bien chantée
Fait que l'on ne t'y vit jamais tant
Que depuis que tu l'a quittée.

La troisiéme Tragedie de Polixene est de M. de la Fosse représentée en 1696. ce fut son coup d'essai qui peut passer pour un coup de Maître : Monseigneur le Dauphin voulant venir voir le Théâtre des Comédiens, demanda cette piece, qui reçut de la brillante Cour qui accompagnoit ce Prince, d'aussi grands applaudissemens que ceux que le public lui avoit deja donnés : elle ne fut pas également goûtée dans la reprise qui fut faite en 1718.

Polixene & Pirrhus. LXVIII. Opera, la Tragedie en cinq Actes est de M. de la Serre & la Musique de M. Colasse, représentée au mois d'Octobre 1706. & imprimée in folio, le Prologue représente la fondation de la Ville d'Athenes par Minerve & Neptune : le sujet de cette Tragedie est que Polixene fille de Priam & captive de Pirrhus fils d'Achilles, aime son vainqueur & en est aimée, elle se donne la mort pour obéir à l'Oracle de Colchos & pour vaincre un amour opposé à son devoir : cet Opera n'eut pas de succès, c'est le premier de la composition de *M. de la Serre Auteur vivant, qui a composé les paroles des Opera de Diomede. Polidore. Pirrithoüs. Pirame & Thisbé. & de Tarzïs & Zelie. il a aussi donné une Tragedie intitulée Artaxercés.*

Polydore fils de Priam tué par Polymnestor pour profiter de ses trésors, ce sujet a été mis en Opera & en Tragedie.

La Tragedie est de M. Pellegrin & fut représentée avec succès en 1705.

L'Opera de *Polydore* le XCIX. dont les Vers ſont de M. de la Serre & la Muſique de M. Bateſtin, il fut repréſenté en 1720.

Pomone. M. l'Abbé Perrin ci-devant Introducteur des Ambaſſadeurs auprès de S. A. R. Gaſton de France Duc d'Orleans ayant en 1669. obtenu des Lettres Patentes du Roy pour l'établiſſement des Opera en France, après les eſſais d'*Orphée & de Ercole amante* & de quelques petites pieces de ſa façon, donna au public cet Opera qui eſt le premier qui ait paru en langue Françoiſe & celui par lequel nous avons commencé à compter en ce recueil le nombre des Opera, les Vers étoient du même Abbé Perrin & la Muſique de M. Cambert Maître de la Muſique de la Reine-Mere & Organiſte de l'Egliſe Saint Honnoré, cette Muſique n'a pas été imprimée.

Les danſes étoient de la compoſition de M. Beauchamps Surintendant des Ballets du Roy.

Les machines furent conduites par M. le Marquis de Sourdeac, fort entendu en ces ſortes de choſes & aſſocié avec M. l'Abbé Perrin dans ce nouvel établiſſement des Opera.

Les repetitions de ce premier Opera furent faites dans la Gallerie de l'Hôtel de Nevers, en laquelle étoit auparavant la Biblioteque du Cardinal de Mazarin, & les repréſentations publiques en furent données au mois de Mars de l'année 1671 ſur le Théâtre qu'on avoit fait dreſſer dans un jeu de Paume de la ruë Mazarine vis-à-vis celle de Guenegaud, lequel Théâtre de Guenegaud a depuis été cedé aux Comédiens après la mort de Moliere : ces repréſentations durerent treize mois entiers ; Mademoiſelle de Cartilly qui n'a pas paru depuis, y repreſentoit *Pomone :*

pour

pour remplir les autres rolles on avoit fait venir de Languedoc plusieurs Musiciens, entr'autres les sieurs Beaumavielle & Rossignol basse-tailles, Clediere & Tollet haute-contes, & Mirale taille.

La Pompe funebre. Pastorale de Charles Vion Dalibray en 1634. cet Auteur a encore donné *le Torismond. la Reforme du Royaume d'Amour & le Soliman.*

Pompée. Tragedie de M. Chaumer. Voyez *la Mort de Pompée* de Pierre Corneille.

Porcie. Robert Garnier composa en 1568. une Tragedie de *Porcie*, ou *des Guerres civiles de Rome.* Voyez *la Mort de Brute*; depuis Boyer l'Ancien donna une Tragedie intitulée *la Porcie Romaine.* c'est sa premiere piece de Théâtre qui attira tout Paris lors de ses premieres représentations en 1646. Cet Ancien Boyer a encore donné *Tiridate. Aristodeme. Porus. Ulisse dans l'Isle de Circé. Celimene & Demerate.*

Le Port de Mer. petite C. de Mrs. B... & la Motte, cette piece suivie d'une fête marine fut représentée en 1704; M. le Duc de Mantouë qui étoit alors à Paris, eut le plaisir d'y voir danser un de ses Sauteurs qui passoit pour un des plus habiles dans cet exercice.

Le Port à l'Anglois, ou *les Nouvelles debarquées.* C. en trois Actes & un Prologue & des divertissemens dont la Musique est de M. Mouret; elle fut représentée au mois d'Avril 1718, c'est la premiere piece Françoise qui ait été joüée sur le nouveau Théâtre Italien & la premiere de la composition de M. Autreau; le merveilleux succès qu'elle eut, fixa à Paris ces Comédiens qui méditoient leur retour en Italie, parce que leur Théâtre étoit devenu desert par l'épuisement de

leurs pieces Italiennes plusieurs fois repriſes : les autres pieces de M. Autreau Peintre ſont, *l'Amante capricieuſe. les Amans ignorans. Panurge à marier. la Fille inquiete* ou *le beſoin d'aimer. Democrite prétendu fou & le Chevalier Bayard.*

Le Portrait. Deux petites Comédies portent ce titre, l'une de M. Dufreſny & l'autre de M. de Beauchamps ; cette derniere fut joüée au mois de Janvier 1727. au Théâtre Italien, où elle eut un brillant ſuccès, elle eſt imprimée à Paris in 8°. Outre cette piece M. de Beauchamps a donné au même Théâtre, *la Soubrette. Arlequin amoureux par enchantement. le Jaloux. les Effets du dépit. les Amans réunis. le Braceler.* Il a auſſi compoſé les Vers du Ballet des *Thuilleries*; il a de plus donné au public en 1721. une traduction en Vers des Lettres d'Eloyſe & d'Abaillard & autres ouvrages.

Le Portrait du Peintre, ou *Elomire.* C. de M. Bourſaut en un Acte de Vers repréſentée à l'Hôtel de Bourgogne en 1663. c'eſt la critique de l'*Ecole des femmes* de Moliere, qui y repliqua vivement dans ſon *Impromptu de Verſailles.*

Les Portugais infortunés. T. Sainte par Nicolas Chrétien ſieur des Croix en 1608.

Porus Roy des Indes. T. de M. Boyer en 1648.

Pourceaugnac. Comédie-Ballet de Moliere, laquelle fut repréſentée à Chambord pour un divertiſſement du Roy au mois de Septembre 1669. elle eſt en trois Actes de Proſe mêlés de danſes & & de Muſique Françoiſe & Italienne, elle fut donnée au public ſur le Théâtre du Palais Royal pour la premiere fois le 15. Novembre de la même année 1669.

La maſcarade de *Pourceaugnac* qui ſe joüe ſur

le Théâtre de l'Opera, eſt priſe des extraits de cette Comédie dont la charmante Muſique eſt de M. de Lully.

La Précaution inutile. C. de Mr. de Fatouville joüée à l'ancien Théâtre Italien en Mars 1692.

Les Précieuſes ridicules. C. de Moliere. Cette piece en un Acte de Proſe & joüée au petit Bourbon en 1659. enleva l'eſtime du public & fut miſe au double à la ſeconde repréſentation ; c'eſt la premiere que M. Moliere ait fait imprimer, & celle qui le mit dans cette reputation qu'il a ſi bien ſoutenu & augmenté depuis.

Les véritables Précieuſes. par Somaiſe, qui a fait auſſi le *Procès des Précieuſes*, imprimée à Amſterdam en 1660. & dediée à M. Habert Maître des Requêtes.

Priam. par M. Bertrand en 1611.

Le Prince Corſaire. T. de M. Scaron, c'eſt ſa derniere piece imprimée en 1662.

„ Paul Scaron étoit d'une bonne famille de „ Paris, originaire de Montcallier en Piémont. „ où l'on voit dans l'Egliſe Collegiale une Cha„ pelle fondée ſur la fin du XIII. ſiécle par „ Louis Scaron qui y a un tombeau de marbre „ blanc avec ſes armes. Notre Poëte fut d'a„ bord Chanoine de la Cathedrale du Mans, & „ étant tombé à l'âge de 27. ans dans une para„ liſie qui lui ôta l'uſage de ſes membres, ſa „ maiſon devint frequentée par nombre de gens „ d'eſprit & de qualité qui le viſitoient pour „ ſoulager ſes maux & rejoüir ſon eſprit na„ turellement agréable, il s'attacha au genre d'é„ crire que nous appellons burleſque, où il a ex„ cellé auſſi-bien en Proſe qu'en Vers : il avoit „ une Terre près d'Amboiſe qu'il vendit ſix

„ mille écus à M. Nublé Avocat, sur le seul dé-
„ tail qu'il lui en fit, mais M. Nublé ayant été
„ voir ce bien jugea qu'il valoit davantage &
„ donna à M. Scaron deux mille écus de supple-
„ ment, trait généreux que nous avons cru
„ devoir rapporter. Outre les pieces de Théâtre
„ en Vers que nous rapporterons ci après, il a
„ composé en Vers burlesques l'Eneïde travesti,
„ le Tiphon, ou la Gigantomachie en cinq chants,
„ & en Prose le Roman Comique, des nouvelles
„ Espagnoles traduites en François, & un vo-
„ lume de Lettres, sans parler de plusieurs au-
„ tres pieces de petits Vers qui ont été recueil-
„ lis en un volume à part, dont la plus remar-
„ quable est la Requête au Cardinal de Riche-
„ lieu sur l'exil de son pere Conseiller en la
„ Grande Chambre du Parlement, M. Scaron
„ mourut le 14. Octobre 1660. ses pieces de
„ Théâtre sont, *Jodelet*, ou *le Maître Valet. Jo-*
„ *delet Duelliste. Dom Japhet d'Armenie. l'Heri-*
„ *tier ridicule. le Gardien de soi-même. le Mar-*
„ *quis ridicule. l'Ecolier de Salamanque. la Fausse*
„ *apparence. le Faux Alexandre. le Prince Cor-*
„ *saire. & les Boutades du Capitan Matamor.*

Le Prince deguisé. TC. de M. Scudery in 8°. 1636.

— *Fugitif.* Poëme dramatique de Baltazard Baro in 4°. 1649.

— *Hermogene.* Voyez *Hermogene.*

— *Jaloux*, ou *Dom Garcie de Navarre.* C. de Moliere en cinq Actes de Vers ; elle est tirée d'une piece de Cicognini sous le même titre ; elle fut représentée le quatre Fevrier 1667 sur le Théâtre du Palais Royal, où elle n'eut point de succès, aussi M. Moliere ne la fit-il point imprimer de son vivant.

Le Prince de Noisy. C. de M. Daigueberre en trois Actes avec autant d'Intermedes & un Prologue représentée en Novembre 1730 ; cette piece sembloit ne pas convenir au Théâtre François, le sujet étant tiré de ces Fables merveilleuses hors du vrai-semblable & fondé sur un glaive enchanté ayant la vertu d'écrire de lui-même tout ce qu'on veut sçavoir.

— *Généreux.* C. en trois Actes du sieur Dominique joüée en Province en 1710. cette piece est imprimée.

— *Nécessaire.* par Jean de Taille en 1568.

— *Rétabli.* T C. de M. Guerin de Bouscal en 1645. Cet Auteur a de plus donné *Orondate. la Mort d'Agis. celle de Brute. Cleomene. l'Amant liberal. le Fils desavoué. Dom Quichote. la Suite de Dom Quichote & Sancho Pensa.*

— *Travesti.* Voyez *l'Illustre Avanturier.*

La Princesse, ou *l'Heureuse Bergere.* de M. Basire en 1627. il a aussi donnné *Arlette.*

La Princesse de Cleves. Voyez *Germanicus.*

— *D'Elide.* C. de Moliere tirée d'une piece d'Augustin Moreto Poëte Espagnol intitulée, *Rebut pour rebut.* Cette piece fut représentée dans une grande fête que le Roy donna aux Reines & à toute la Cour au mois de May 1664, tout y fut trouvé excellent, Prose & Vers ; elle fut également bien reçûë à Paris où elle fut représentée au mois de Novembre de la même année 1664, il n'y a que le premier Acte & la premiere Scene du second qui soient versifiés, le reste est en Prose qui se ressent des ordres pressans que Moliere recevoit de Sa Majesté : à une reprise qui fut faite de cette piece au mois de Fevrier 1722. le sieur Quinaut Comédien fit la Musique du qua-

triéme & cinquiéme Intermede, laquelle fut goûtée même à côté de celle de Lully de qui étoient les Chants & la Simphonie des autres Intermedes.

Ce même sujet de la *Princesse d'Elide* a fourni de matiere & de titre à un Opera qui est le CX. en trois Actes & un Prologue, dont la Scene est sur le Théâtre même de l'Opera, ce Prologue est entre l'Amonr, Polimnie & Terpsicoré, les paroles sont de M. Roy & la Musique de M. de Villeneuve Maître de Musique de la Cathedrale d'Aix : cet Opera fut représenté au mois de Juillet 1728.

Le Procès de la Femme Juge. petite Comédie de M. Montfleury en un Acte de Vers.

Le Procès des Comédiens, ou *l'Ombre de Dominique.* par Dominique son fils, joüée en Province en 1713. cette piece est imprimée.

„ Le sieur Dominique Acteur de la Troupe „ Royale des Comédiens Italiens, y soutient plu- „ sieurs rolles à visage découvert, hors celui de „ Trivelin qu'il joüe masqué & en habit biguarré ; „ après avoir long-tems joüé sur les Théâtres des „ Foires & en Province, il debuta au Théâtre Ita- „ lien au mois d'Octobre 1717 sous l'habit de „ Pierrot qu'il a depuis quitté ; il est fils de Domi- „ nique Biancolelly ce celebre Arlequin qui mou- „ rut en 1688, & qui outre ce fils Comédien a „ laissé un autre fils & une fille ; le fils Chevalier „ de l'Ordre Militaire de S. Louis, Capitaine au „ Regiment Royal des Vaisseaux, Directeur des „ Fortifications de Provence, mourut à Toulon „ le cinq Decembre 1729. à la veille d'être „ nommé Brigadier des Armées du Roy étant le „ plus ancien des Ingenieurs. La fille nommée „ Catherine Biancolelly Actrice de l'ancien Théâ-

„ tre Italien, connuë ſous le nom de Colombine „ avoit épouſé le ſieur de la Thorilliere Acteur „ du Théâtre François.

„ Les pieces Françoiſes & imprimées du ſieur „ Dominique ſont : ſçavoir celles joüés en Pro- „ vince, *le Prince Généreux. l'Ecole Galante. la „ Femme fidele. Arlequin Gentilhomme par ha- „ zard. la Fauſſe Belle-mere. les Salinieres, & le „ Procès des Comédiens ou l'Ombre de Dominique :* „ celles joüées au Théâtre Italien & auſſi impri- „ mées ſont, *l'Oedipe traveſti. Agnès de Chaillot. „ le Retour de Fontainebleau. la Fille raiſonnable.* „ outre la Parodie de *Medée* qu'il a compoſé „ en ſocieté avec les ſieurs Romagneſi & Lelio „ fils, *l'Iſle de la Folie, & le Bolus*, en ſocieté „ avec le ſieur Romagneſi.

„ Les autres pieces non imprimées & Opera „ Comiques qu'il a compoſé ſeul ou en ſocieté, „ ſont repanduës dans le preſent recueil.

Le Procès des Sens. C. de M. Fuſelier en un Acte de Vers, repréſentée au Théâtre François le 16. Juin 1732. C'eſt une critique de l'Opera des *Sens* leſquels perſonifiés font des courtes analyſes des entrées de ce Ballet ; c'étoit une nouveauté ſur un Théâtre qui n'avoit encore rien donné dans ce goût ; l'Auteur n'eut pas lieu de ſe repentir de cet eſſai que le public voulut bien aplaudir.

Le Procès des Théatres. Comédie des ſieurs Lelio pere & Dominique joüée en Novembre 1718.

Procris, ou *la Jalouſie infortunée.* T. de Hardy en 1624. Voyez *Cephale.*

Le Procureur arbitre. C. en un Acte de Vers par le ſieur Poiſſon fils ci-devant Comédien, elle fut joüée au mois de Fevrier 1728. & fut généralemeut aplaudie, ſon ſuccès ne manqua pas de

lui mériter une Parodie ſous le titre d'*Arlequin arbitre*, par un Auteur qui ne voulut pas ſe demaſquer, cette Parodie fut joüée au mois de Juillet 1728.

Progné. par Jacques de la Taille en 1573.

Les Promenades de Paris. C. preſque toute en Vers par M. Mongin joüée au Théâtre Italien au mois le Juin 1695. cette piece a beaucoup de bon, mais eſt peu propre au Théâtre.

Les Promenades du Cours & des champs Elizées. Comédie imprimée in 12.

Proſerpine. XII. Opera, dont les Vers ſont de M. Quinaut & la Muſique de M. Lully, cet Opera eſt imprimé en diverſes façons & fut repréſenté à Fontainebleau en 1680. dans le tems de l'arrivée de Madame la Dauphine de Baviere, les décorations en furent ſuperbes & les habits magnifiques. La Paix dechainée par la Victoire fait le ſujet du Prologue dans lequel chanta Mademoiſelle Louiſon Moreau : dans la piece Mademoiſelle Rochois commença à ſe diſtinguer dans le rolle d'Arethuſe, & le ſieur du Menil dans celui d'Alphée.

Ce ſujet de *Proſerpine* a auſſi été traité en Tragedie par Hardy & Claveret. Voyez *le Raviſſement de Proſerpine.*

Prothée. Voyez *les Amours de Prothée.*

Les Proverbes. Ballet de M. Benſerade danſé par le Roy en 1654, la Scene changeoit à tous les Proverbes.

La Prude du tems. C. de M. Palaprat.

Pſichée. Ce ſujet à été mis en Ballet, en Comédie & en Opera. Le Ballet de *Pſichée* eſt de M. Benſerade, il fut danſé par le Roy en 1656. & eſt diviſé en deux parties, dans la premiere ſont re-

préſentés les délices du Palais de l'Amour & dans la ſeconde l'Amour lui-même y divertit ſa belle *Pſichée* par la repréſentation des merveilles qu'il produit.

La Comédie de *Pſichée* fut repréſentée devant le Roy dans la Salle des machines du Palais des Thuilleries durant le Carnaval de l'année 1670. & fut donnée au public ſur le Théâtre du Palais Royal le 24. Juillet 1671 : M. Quinaut compoſa les paroles qui s'y chantent, à la reſerve de la Plainte Italienne, M. Moliere regla le plan & la diſpoſition de la piece, où il s'eſt plus attaché à la pompe du ſpectacle qu'à l'exacte regularité ; quant à la verſification il n'eut pas le tems de la faire ſeul, l'approche du Carnaval & les ordres preſſans du Roy le mirent dans la neceſſité de ſouffrir un peu de ſecours, ainſi il n'y a que le Prologue, le premier Acte, la premiere Scene du ſecond & la premiere du troiſiéme dont les Vers ſoient de lui ; M. Corneille l'aîné fit le reſte en quinze jours, & par ce moyen le Roy ſe trouva ſervi dans le tems qu'il l'avoit demandé ; cette piece eſt en cinq Actes avec des Intermedes de chants & de danſes : elle fut remiſe au Théâtre & donnée au public avec tous ſes agremens & ſes décorations le premier Juin 1703 : le ſieur Baron fils & la Demoiſelle Deſmares qui faiſoient Pſichée & l'Amour s'y firent admirer par un jeu ſi naturel & ſi tendre, qu'on ne doutoit point qu'ils ne reſſentiſſent ce qu'ils repréſentoient.

L'Opera de *Pſichée* eſt le x. des Opera, les Vers ſont de M. Thomas Corneille & la Muſique de M. Lully, il fut repréſenté d'abord à Paris en 1678. il n'en fut imprimé en Muſique

qu'un recueil d'airs. Les Divinités du Ciel, de la Terre & des Jardins forment le Prologue : quoi qu'on dise que les Vers de cet Opera ayent été faits & mis en Musique en trois semaines, rien neanmoins ne donne lieu de s'appercevoir de cette précipitation.

La Psichée de Village. C. en quatre Actes & un Prologue, joüée en May 1705.

Ptolomée. de M. Charenton qui a aussi donné la Tragedie de *Baltazar.*

La Pucelle d'Orleans. par un Anonime en 1611. imprimée à Paris en 1643. in 4°. l'Auteur n'y est point nommé : Samuel Chapuseau dans son Théâtre François la donne à la Mesnardiere, & Paul Boyer dans sa Biblioteque universelle la donne à Benserade.

Pulcherie. C. heroïque de M. Corneille l'ainé en 1673. cette piece ne repondit pas à la grandeur ni aux traits magnifiques de l'Histoire de cette Imperatrice fille de l'Empereur Arcadius sœur de Theodoze le Jeune, & épouse de Martian ; cependant le caractere de *Pulcherie* est de ceux que le seul Corneille sçavoit faire, & il s'est depeint lui-même avec bien de la force dans Martian vieillard amoureux.

Pyrenie, ou *la Pastorale amoureuse.* par François de Belleforest en 1571.

Pyrrhus. Nous avons trois Tragedies sous ce titre, une ancienne intitulée *Pyrrhe*, de Jean Heudon Parisien en cinq Actes de Vers en 1598. la seconde de M. Thomas Corneille, & une derniere de M. Crebillon, laquelle fut generalement applaudie & à bon titre au mois d'Avril 1726.

Il y a aussi un Opera de *Pyrrhus* qui est le CXIII. dont le Poëme est de M. Fermelhuis & la

Musique de M. Royer ordinaire de l'Academie Royale, il fut représenté au mois d'Octobre 1730. & n'eut que sept représentations, quoique relevée de trois belles décorations de M. Servandoni.

Pythias & Damon. C. par Samuel Chapuseau, ses autres pieces sont, *l'Academie des Femmes. le Colin Maillard. Pythias. Armetzard & le Riche mecontent.*

Q.

Le Quartier d'hyver. petite Comédie de M. Granval joüée à Lyon en 1696. » L'Auteur de cette » piece qui l'est aussi du *Poëme de Cartouche*, est » neveu de deffunte Mademoiselle Raisin cette » illustre Actrice qui a si long-tems charmé Pa- » ris par ses talens & ses graces; il a pour sœur » la Demoiselle Dangeville la mere épouse du » Comédien de ce nom, & pour fils le sieur » Granval jeune Comédien qui a tout ce qu'il » faut pour réussir au Théâtre où il debuta le » 19. Novembre 1719. n'ayant que dix-huit ans.

Les Quatre Medecins. Voyez *l'Amour Medecin.*

Le Quiproquo. C. par Rosimond en 1673.

La Quixaire. T C. de M. Gillet en 1640.

R.

Radegonde. T C. de du Souhait en 1599. il a fait aussi les *Loix d'Amour.*

Ragotin. C. de M. de la Fontaine en cinq Actes de Vers, on sçait que ce sujet est tiré du Roman Comique de M. Scaron.

La Railleric. Ballet de M. Benserade, dansé par le Roy en 1659.

Le Railleur, ou *la Satyre du tems.* C. de M. Marechal, imprimée aux Thuilleries en 1637.

Ramire & Zaïde. T. repréſentée une ſeule fois le 14. Janvier 1728, le public voulut l'attribuer à M. de Boiſſy qui juſtifia qu'elle n'étoit pas de lui, mais de M. de la Chazelle; le P. Porée a traité le même ſujet dans une belle Tragedie qui fut repréſentée il y a quelques années au College de Louis le Grand.

Les Ramoneurs. C. de M. Lambert joüée à l'Hôtel de Bourgogne en 1662. le ſieur de Villiers a auſſi donné une Comédie ſous ce titre des *Ramoneurs* en la même année 1662.

La Rapiere. C. de M. R... Auteur des *Hazards du Jeu de l'Ombre* en 1675.

La Rapiniere. Voyez *l'Intereſſé.*

Le Raviſſement de Cephale. C. de M. Chrétien des Croix en 1608.

Le Raviſſement de Floriſe. C. de M. Cormeille en 1632. auſſi Auteur de *Celidore.*

Le Raviſſement de Proſerpine. deux Tragi-Comédies ſont ſous ce titre, l'une de Hardy & l'autre de Claveret, cette derniere a cela de remarquable, que l'Auteur met la Scene de ſa piece au Ciel, en Sicile & aux Enfers, où l'imagination du Lecteur ſe peut repréſenter une eſpece d'unité de lieu en concevant une ligne perpendiculaire tirée d'un point du Ciel paſſant par la Sicile aux Enfers.

La Reconciliation Normande. C. en cinq Actes de Vers par M. Dufreſny, joüée & aplaudie au Théâtre François en Mars 1719. cette piece fut remiſe au mois d'Octobre 1731; l'Auteur avoit d'abord donné à ſa piece le titre du *Procès de Famille* qui ſemble lui mieux convenir que celui qu'il lui a ſubſtitué.

La Reconnuë de Remi Belleau en 1585.

La Reforme du Royaume d'Amour. Paſtorale de M. d'Alibray en 1634.

Les Regals des Couſins & des Couſines. du ſieur Brecourt.

Regulus. T. de M. Pradon ; c'eſt une des meilleures pieces de cet Auteur, elle fut joüée vingt-ſept fois de ſuite à Guenegaud au mois de Decembre 1687. il y a une ancienne Tragedie de *Regulus* par Jean de Beaubreuil en 1582.

La Reine des Peris. CIII. Opera, c'eſt une Comédie Perſanne en cinq Actes, dont les Vers ſont de M. Fuzelier & la Muſique de M. Aubert Intendant de celle de M. le Duc, elle eut douze repréſentations au mois d'Avril 1725.

Le Prologue entre Amphitrite, la Seine & l'Euphrate.

La langue Perſane attache au nom de Peris, la même idée que nous concevons ſous celui de Fées.

Renaud & Armide. petite Comédie du ſieur d'Ancour joüée en Juin 1697, cette piece ne fut guere goûtée & n'a qu'un rapport éloigné avec l'Opera d'*Armide.*

Renaud, ou *la Suite d'Armide.* Opera, les Vers ſont de M. Pellegrin & la Muſique paſſa pour être de M. Deſmarets, il en fut donné pluſieurs repetitions au Palais Royal dès le Carnaval de l'année 1705. ce qui fit dire poëtiquement & allegoriquement à M. de Vizé dans un Mercure de ce tems, les paroles ſuivantes. *Il ſemble*, dit-il, *qu'Apollon Dieu de la Muſique ait verſé ſes connoiſſances dans le ſein de quelqu'autre Dieu, je dis de quelqu'autre Dieu, parce qu'il y a des hommes que leur naiſſance & leur*

mérite mettent au-dessus des Dieux de la Fable. Cet Opera ne fut donné au public qu'en 1722. & eut peu de succès, c'est le c. des Opera : ce fut pendant le cours des ses représentations que sur la demission de M. Landivisiau, la direction de l'Academie de Musique fut renduë à Messieurs Dumont & Francine.

La Rencontre. C. de Jodelle, laquelle fut joüée devant le Roy Henry III. au College de Reims, puis en celui de Boncourt.

Le Rendez-vous des Thuilleries. C. en trois Actes du sieur Baron Comédien.

Le Retour de la Foire de Besons. représenté sur l'ancien Théâtre Italien au mois d'Octobre 1695. la Comédie de la *Foire de Besons*, qui se joüoit en ce tems au Théâtre François, donna occasion à l'Arlequin Gherardy de faire cette petite piece, qui selon lui ne fut que l'ouvrage d'un après-soupé, à l'exception de la Scene des Tabatieres dont un illustre dans la Republique des Lettres voulut bien lui faire present

Le Retour de Fontainebleau. C. du sieur Dominique en un Acte & un divertissement joüée au Théâtre Italien en Decembre 1724.

Le Retour de Tendresse, ou *la Feinte véritable.* petite Comédie représentée au Théâtre Italien au mois de May 1728. cette piece qui est bien écrite & souvent joüée fut donnée pour le coup dessai du fils de M. Fuzelier.

Le Retour de la Tragedie. C. en un Acte du sieur Romagnesi joüée le dernier jour de l'année 1725. c'est une critique de l'*Italienne Françoise de l'Impromptu de la Folie.* Cette Comédie tint un peu plus long-tems le Théâtre que leur *Françoise Italienne.*

„ Le ſieur Romagneſy eſt petit fils du ſieur „ Cinthio Comédien de l'ancien Théâtre Ita- „ lien ; il debuta d'abord au Théâtre de la „ Comédie Françoiſe le 14 Juillet 1718. & „ joüa le rolle de Rhadamiſte ; quoique tout le „ monde convint qu'il l'avoit joüé avec eſprit, „ cependant il ne fut pas reçû ; cinq ans après „ il parut ſur le Théâtre Italien dans la ſurpriſe „ de l'Amour, & il fut reçû après Pâques de „ l'année 1725, il travaille pour ſon Théâtre au- „ quel il a donné ſeul *le Retour de la Tragedie.* „ *le Temple de la Verité* & la traduction de la „ Tragedie de *Samſon* & en ſocieté avec le ſieur „ Dominique *les Comédiens eſclaves & le Bolus ;* „ avec le ſieur Lelio fils *la Parodie de Pirame* „ *& Thiſbé*, & avec leſdits ſieurs Dominique „ & Lelio, celle de *Medée.*

Le Retour des Officiers. C. du ſieur d'Ancour en un Acte & un divertiſſement qui repréſente une Carmeſſe ou Foire de Flandres, elle fut joüée en Novembre 1697.

Le Retour imprevû. petite Comédie en Proſe de M. Renard repréſentée en 1700, elle fut repriſe au mois de Novembre 1729. & reçûë avec plaiſir.

La Retraite des Amans, ou *le Debauché converti.* T C. avec un Prologue & un Epilogue dans le goût des anciens, cette piece qui eſt de M. de Sainville n'a pas été repréſentée.

La Revente des habits de Ballet. c'eſt le titre d'un Ballet de M. de Benſerade.

La Reunion des Amours. C. heroïque en un Acte de Proſe repréſentée au Théâtre Italien en Novembre 1731. le ſujet en eſt purement allegorique entre le Dieu de la Tendreſſe & Cupidon.

Rhadamiſte & Zenobie. T. de M. Crebillon, re-

préſentée le 23. Janvier 1711. il s'en fit deux éditions en huit jours ; ſes repréſentations qui commencerent long-tems avant le Carnaval, franchirent avec vigueur le Carême, & ſe ſoutinrent encore après Pâques.

Rhodes ſubjugué par Amé IV. Duc de Savoye. T C. par Borée en 1627.

La Rhodienne, ou *la Cruauté de Soliman.* T. en cinq Actes de Vers par P. Mainfray Poëte de la Ville de Rouen en 1621. qui a auſſi donné le *Cyrus Triompant & Aſtiages* en 1618.

Rhodogune Princeſſe des Parthes. Ce ſujet qui eſt pris d'Appian a fourni deux Tragedies, l'une de M. Gilbert imprimée en 1646. & l'autre en 1646. de M. Pierre Corneille qui préferoit cette piece à toutes ſes autres, le public étoit pour *Cinna.*

Le Riche mécontent. de M. Chapuſeau 1662.

La Rivalle d'elle même. petite Comédie en Proſe de M. Boiſſy joüée en Septembre 1721. l'intrigue n'en étoit pas neuve au Théâtre ; c'eſt la premiere piece de ce jeune Auteur, qui a donné depuis, *l'Impatient. l'Impertinent malgré lui. le Babillard. la Tragedie d'Alceſte. le François à Londres. le Triomphe de l'intereſt. le Je ne ſçai quoi & la Critique.*

Les Rivales T C. de M. Quinaut en 1653.

Les Rivaux amis. T C. de M. de Boiſrobert en 1638

La Rodomontade. T C. par le ſieur de Meligloſſe en 1603.

Roger. Voyez *la Mort de Roger.*

Roland le Furieux. L'Arioſte celebre Poëte Italien a fait le Poëme de *Roland* qui a fourni le ſujet d'une Tragedie à M. Mairet en 1640. & celui du XVII. de nos Opera dont les Vers ſont de M.

M. Quinaut & la Muſique de M. Lully ; il fut executé pour le Roy, puis pour le public au mois de Janvier 1685, on en donnoit une repréſentation chaque ſemaine à Verſailles: les Fées forment le Prologue.

Cet excellent Opera a été parodié au Théâtre Italien par les ſieurs Dominique & Romagneſy en 1727. & même à l'Opera Comique par M. Fuzelier en 1717.

Le Roman du Marais. C. par Claveret en 1661.

Romulus. T. de M. de la Motte, elle attira de grandes aſſemblées au Théâtre, où elle fut repréſentée pour la premiere fois le huit Janvier 1722, elle ne manqua pas de Parodies : *Arlequin Romulus* du ſieur Dominique, ne fut pas goûté au Théâtre Italien ; mais le *Pierrot Romulus* de Meſſieurs le Sage, Fuzelier & d'Orneval fut plus heureux quoique joüé par des Marionettes, le chant & la parole ayant été interdits aux troupes de la Foire ; cette Parodie attira à ce jeu un genre de perſonnes qui n'avoit guere coûtume de le frequenter.

Il arriva une nouveauté à la premiere repréſentation de cette Tragedie de *Romulus* ; c'eſt que contre la coûtume de joüer ſeules les pieces nouvelles & de ni joindre de petites pieces qu'après les huit ou dix premieres repréſentations, ce qui donnoit lieu de croire que la piece commençoit à tomber : pour prevenir ces jugemens quelquefois mal fondés, M. de la Motte fit joüer une petite piece dès la premiere repréſentation de ſa Tragedie ; cet exemple a été ſuivi depuis par les Auteurs, qui ſouhaitoient tous que cet uſage fût établi, mais perſonne ne vouloit commencer de crainte de donner une mau-

vaiſe idée de leurs pieces dès la premiere repréſentation.

La Roſelie, ou *le Dom Guillot*. C. de Dorimont en 1661.

Roſemonde. Tragedie de M. Baro, imprimée in 4°. en 1651.

Roſileon. (*les Avantures de*) C. de M. Pichou en 1629.

Roxane. T. de M. Deſmareſts en 1640. Le Cardinal de Richelieu avoit bonne part à cette piece ; un libelle que l'Abbé d'Aubignac fit contre cette Tragedie l'empêcha d'être admis en l'Academie Françoiſe : il y a une autre Tragedie de la *Mort de Roxane* qui fut repreſentée en 1648 ; l'Auteur marque ſon nom par les trois lettres L. M. S.

Roxelane. T. de M. Deſmarets en 1643.

Le Roy de Cocagne. C. du ſieur le Grand en trois Actes de Vers avec des Intermedes de chant & de danſe & un Prologue qui a été depuis retranché ; elle fut repréſentée pour la premiere fois le 31 Decembre 1718 ; les fleurs perſonnifiées y chantoient des airs fort goûtés, dont la Muſique étoit du ſieur Quinaut ; le Prologue repréſentoit le Parnaſſe entouré d'un bourbier, la Muſe triviale, M. de la Fariniere & quelques autres Poëtes en faiſoient le Dialogue ; la piece eſt dans le goût de la Farce, mais du reſte très ingenieuſement imaginée & divertiſſante.

Le Roy franc Arbitre. par un Anonime en 1558.

Le Royal martyre. T. de M. des Iſles le Bas.

La Rue Saint Denis. Comédie du ſieur Chammelé en 1682.

La Rue Merciere, ou *les Marchands Dupés*. C. du ſieur le Grand joüée à Lion.

La Rupture du Carnaval & de la Folie. C. de M. Fuſelier joüée au Théâtre Italien en 1719. ce n'eſt pas comme on le pouroit croire une Parodie de l'Opera du *Carnaval & de la Folie*, mais un autre ſujet qui n'y a nul rapport.

S.

Sabinus. T. de M. Paſſerat en 1695.

Le Sac de Carthage. T. en Proſe de M. Puget de la Serre en 1643.

Le Sacrifice d'Abraham. Tragedie Sainte par un Anonime en 1637.

Le Sage jaloux. par un Anonime en 1647.

Le Sage viſionnaire. C. repréſentée en 1647.

Les Saints. Quoique le premier Concile de Milan ait défendu de repréſenter la vie & le martyre des Saints ; cependant pluſieurs Tragedies portent les noms de Saints & de Saintes, entr'autres.

Saint Alexis, ou *l'Illuſtre Olimpe.* T. de M. des Fontaines en 1644.

Saint Cloud. de M. Jean Heudon en 1598. il eſt auſſi Auteur de la Tragedie de Pyrrhe.

Saint Chriſtophe. T. de M. Chevalet en 1530.

Saint Euſtache. Il y a deux Tragedies de ce Martyr, l'une de M. des Fontaines en 1644. l'autre de M. Baro imprimée in 4°. en 1649.

Saint Geneſt, ou *l'Illuſtre Comédien.* T. de M. Rotrou en 1647. cette Tragedie ſe trouve dans le recueil des meilleures pieces anciennes du Théâtre François. Il y a une autre Tragedie de *Saint Geneſt* par un Anonime imprimée en 1645.

Saint Gervais. T. de M. Chéfaut Prêtre habitué de la Paroiſſe de Saint Gervais à Paris, imprimée en 1670.

Saint Jean Baptiſte. Deux Tragedies de Saint Jean ; l'une par un Anonime en 15 .... l'autre par Madame Jeanne Biſſon de la Coudraye en 1703.

Saint Laurent. T. par Gaucher de Sainte Marthe en 1499. une autre Tragedie de *S. Laurent* par un Anonime en 1516.

Saint Nicolas. Deux Tragedies de S. Nicolas par des Anonimes en 15....

Saint Vincent. T. de M. Boiſſin de Gallardon en 1618.

Sainte Agnès. Tragedie de M. Troterel de Daves en 1518.

Sainte Barbe. T. par un Anonime en 1534.

Sainte Catherine. Nous avons cinq Tragedies ſous ce titre, la premiere de M. Boiſſin de Gallardon en 1618. la ſeconde de M. Puget de la Serre imprimée avec figures en 1643. la troiſiéme de M. de Saint Germain en 1649. la quatriéme de M. l'Abbé d'Aubignac en 164... la cinquiéme de M. des Fontaines en 1650.

Sainte Dorothée. Deux Tragedies de cette Martyre, l'une de M. le Ville & l'autre de M. Rampale toutes deux imprimées en 1658.

Sainte Marguerite. T. par un Anonime en 1544.

Sainte Reine. Il y a trois Tragedies de *Sainte Reine*, la premiere auſſi intitulée le *Chariot de Triomphe* par M. Millotet en 1661. la ſeconde par M. Alexandre le Grand ſieur d'Argicour en 1671. la troiſiéme par Claude Ternet Profeſſeur en Mathematiques & Arpenteur du Roy dans le Chalonnois imprimée en 1683.

Sainte Urſule. T. de M. le Ville en 1658.

Les Saints Amans, ou *le Martyre de Sainte Juſtine & de S. Cyprien.* T. de M. Caillet imprimée en 1700.

Les Saiſons. Ce ſujet a fourni deux Ballets & un Opera ; le premier Ballet eſt de M. Benſerade danſé par le Roy à Fontainebleau en 1661. le ſecond eſt de Madame de Saintonge. L'Opera des *Saiſons* eſt le XXXVI. dont les paroles ſont de M. Pic & la Muſique de M. Colaſſe, il fut repréſenté en 1695. & imprimé in 4°. Melpomene, Euterpe, Clio, Apollon & le fleuve Permeſſe ſont les perſonnages du Prologue : les quatre Saiſons forment autant d'entrées, le Printems repréſenté par les amours de Zephire & Flore, l'Eté par ceux de Vertumne & de Pomone, l'Automne par ceux d'Ariane & Bachus, & l'Hyver par ceux de Borée & Orithie. » M. l'Abbé Pic » Auteur du Poëme de cet Opera en a donné » deux autres ; *la Naiſſance de Venus*, *& Aricie*, » ſes autres ouvrages ſont, une traduction Fran- » çoiſe de Timandre, quelques Lettres écrites » avec beaucoup de feu & de politeſſe ; il a auſſi » donné un recueil des œuvres de M. de Saint » Evremont, ou il a mêlé des pieces qui ne ſont » pas de cet Auteur, & ſous ce nom reſpecté il a entrepris de faire recevoir ſes propres productions.

Les Salinieres, ou *la Promenade des Foſſez.* petite Comédie du ſieur Dominique joüée en Province en 1713. elle eſt imprimée.

Samſon. T. traduite de l'Italien joüée ſur le Théâtre Italien en 1717 ; cette piece eſt d'un genre tout nouveau par le mélange du ſacré & du profane, & quoiqu'il ne s'y trouve ni regularité ni vraiſemblance, cependant elle eut un ſuccès prodigieux ; cette traduction en Vers eſt du ſieur Romagneſi.

Sancho Panſa. Pluſieurs anciennes Comédies por-

tent ce titre, entr'autres le *Gouvernement de Sancho*, par Guerin du Bouſcal en 1642. les deux modernes ſont, l'une de M. Dufreſny en trois Actes de Proſe non imprimée en ſes Oevres & l'autre du ſieur Dancour en cinq Actes de Vers joüée au Mois de Novembre 1712. avec peu de ſuccès, l'Auteur convient qu'il a conſervé quelques morceaux d'une ancienne Comédie de *Sancho*; il fit ceſſer les repréſentations de ſa piece pour y ajoûter pluſieurs Scenes, ce qui le flattoit, que ſi on la donnoit au public en l'état qu'elle eſt maintenant imprimée, elle ſeroit reçûë plus favorablement.

Sapor. T. de M. Renard non joüée mais imprimée en ſon Théâtre.

„ Jean François Renard reçû Tréſorier de „ France au Bureau des Finances de Paris en „ 1683. eſt celui de nos Auteurs modernes qui a „ le plus aproché de Moliere, ayant repandu „ dans ſes pieces un jeu fort comique & très di„ vertiſſant, la Scene y eſt d'ordinaire moins dé„ fectueuſe que dans quantité d'autres, parce „ qu'il fait demeurer tous ſes perſonnages dans „ une maiſon commune ou Hôtel garni: il avoit „ voyagé en pluſieurs Cours de l'Europe dont „ il a donné des relations imprimées dans le „ Recueil de ſes Oevres en cinq volumes in 12. „ dans le ſecond deſquels on trouve une Hiſtoire „ de la Proveçale, ou ſous le nom de Zelmis. „ M. Renard fait le recit des avantures qui lui „ arriverent en un voyage ſur mer, où il fut pris „ par les Corſaires & mené eſclave à Alger. Il n'a „ pas jugé à propos de mettre fin au Roman, „ dont la concluſion ordinaire eſt le mariage puis „ qu'il eſt mort ſans s'y être engagé. Les Co-

„ médies qu'il a donné au Théâtre François „ ſont, *la Serenade. le Bal* ou *le Bourgeois de* „ *Falaiſe. le Joueur. Attendez-moi ſous l'orme.* „ *le Diſtrait. Democrite. le Retour imprevû. les* „ *Folies amoureuſes. les Menechmes. le Legataire* „ *univerſel & la critique de ce Legataire.*

„ Ses pieces joüées ſur l'ancien Théâtre Italien „ ſont, *les Chinois. la Deſcente de Mezetin aux* „ *Enfers. le Divorce. la Naiſſance d'Amadis. la* „ *Mere loye. Arlequin homme à bonne fortune. la* „ *Critique de cette derniere.* Il a encore donné au „ même Théâtre, mais en ſocieté avec M. du „ Freſny, *la Baguette de Vulcain. la Foire Saint* „ *Germain & les Momies d'Egipte :* il a de plus „ donné à l'Opera, *le Ballet du Carnaval de Ve-* „ *niſe* : outre les pieces qui n'ont pas été re- „ préſentées, qui ſont cette Tragedie de *Sapor.* „ *la petite Comédie des Vendanges & les Souhaits.*

La Satyre des Satyres. petite Comédie de M. Bourſaut en un Acte de Vers. Il y a un perſonnage ſous le nom propre de l'Auteur qui la compoſa en 1669. pour rendre public ſon reſſentiment contre M. Boileau Deſpreaux ; mais cette piece annoncée, affichée & prête a être repréſentée, fut défenduë par Arrêt du Parlement ; l'Auteur n'ayant pas la liberté de la faire repréſenter, obtint la permiſſion de la faire imprimer malgré l'oppoſition de M. Deſpreaux ; il y mit une Preface ſur la licence temeraire de nommer ſans retenuë des gens d'eſprit & d'honneur : ces deux Auteurs ſe reconcilierent dans la ſuite.

Les Saturnales, ou *le Fleuve de Scamandre.* C. de M. Fuſelier en trois Actes joüée au Théâtre François en 1723.

Saül. Ce ſujet tiré de l'Ecriture Sainte a été traité

en quatte Tragedies. La premiere de M. Jean de la Taille de Bondaray en 1568. la seconde de M. Billard de Courgenai en 1610. la troisiéme de M. du Ryer en 1642. la quatriéme de M. l'Abbé Nadal : cette derniere fut représentée au commencement du Carême de l'année 1705. & eut un grand succès, tant en sa nouveauté qu'en la reprise qui en fut faite au mois d'Avril 1731. » C'est la premiere piece de M. l'Abbé Nadal, » qui après avoir élevé le jeune Comte de Valen- » cai, tué à la bataille d'Hochtet, s'est depuis » attaché à la Maison d'Aumont. Ses Tragedies » sont, *Saül. Herodes. Antiochus* ou *les Maca-* » *hées & Mariamne.*

Scanderberg. T. de M. de la Motte qu'on met actuellement en Musique pour être représentée sur le Théâtre de l'Opera.

Scapin. c'est le nom d'un personnage de la Comédie Italienne. Le dernier qui a rempli ce rolle se nommoit Jean Bissony, il mourut le 9. May 1723. âgé de 45. ans : on dit qu'après avoir été Maître d'Hôtel de M. d'Albergoty, il se retira en son Païs & se mit dans les Finances, où apparamment il ne fit pas fortune, puisqu'il fut reduit à épouser une Comédienne & ensuite à se faire lui-même Comédien; il joüoit en Italie sous le masque, après en avoir essayé en France il y renonça pour joüer à visage découvert, il y a quelques Comédies Italiennes sous le titre de *Scapin. Voyez* le Recueil des pieces Italiennes imprimées chez Briasson.

Scaramouche Hermite. Les anciens Comédiens Italiens joüerent cette piece à la Cour huit jours après que la Comédie du *Tartufe* eut été défenduë; le Roy l'ayant vû dit qu'il auroit souhaité sçavoir pourquoi

les gens qui se scandalisoient si fort du *Tartuffe* ne disoient mot de cette piece ; à quoi un Grand Prince répondit à S. M. que c'étoit parce que la Comédie de *Scaramouche* joüoit le Ciel & la Religion, dont ces Messieurs ne se soucioient guere, au lieu que celle de Moliere les joüoit eux-mêmes, ce qu'ils ne pouvoient souffrir.

„ Le fameux Scaramouche se nommoit Tibe-
„ rio Fiorilli, il étoit né à Naples en 1608. fut
„ un des plus grands Pantomimes qu'on eût vû
„ dans les derniers siécles ; sa femme étoit aussi
„ Comédienne & se nommoit Marinette : il se
„ retira du Théâtre cinq ans avant sa mort qui
„ arriva au commencement du mois de Decem-
„ bre 1694. dans la quatre vingt dix-septiéme
„ année de son âge, il fut enterré en la Paroisse
„ de Saint Eustache, laissant par sa grande par-
„ cimonie plus de cent mille écus à son fils Prê-
„ tre d'un grand mérite. Mezetin de l'ancien
„ Théâtre Italien a donné une mauvaise Vie de
„ Scaramouche, qu'il fait passer pour le plus
„ grand fripon d'Italie.

„ L'Acteur du nouveau Théâtre Italien qui
„ joüoit les rolles de Scaramouche, étoit aussi
„ Napolitain, il se nommoit Giacomo Rauzini ;
„ on dit qu'il avoit une charge assez honorable
„ à Naples, que l'inclination pour le Théâtre lui
„ avoit fait quitter pour venir joüer la Comédie
„ en France, nous l'aurions dispensé de faire un
„ si grand sacrifice. il mourut le 25. Octobre
„ 1731. âgé d'environ soixante ans & fut inhu-
„ mé à Saint Eustache sa Paroisse.

Scedaze, ou *l'Hospitalier violé*. T. de Hardy.

Scevole. T. de M du Ryer ; cette piece ne s'est pas laissée ensevelir sous la poussiere comme

quantité d'autres qui même ont paru depuis; elle eut en ſa nouveauté à l'Hôtel de Bourgogne en 1646 un ſuccès prodigieux ; les quatre pincipaux rolles étoient alors remplis par Bellefleur, Bandimare, Beauſoleil & Belleroſe, ce dernier joüoit le rolle de Scevole, celui de Junie étoit rempli par une Comédienne en réputation nommée Duclos, ayeule de celle qui a paru avec éclat ſur notre Théâtre : malgré les expreſſions ſurannées & l'air gothique de cette piece, elle ne laiſſa pas d'être goûtée à la repriſe qui en fut faite au mois de Juillet 1721. où le ſieur Baron joüa le rolle de Scevole, avec beaucoup d'aplaudiſſement ; les ſentimens élevés & la grandeur Romaine s'y font ſentir, c'eſt dommage que l'action principale & le fond du ſujet ſoit un aſſaſſinât.

Scipion. Trois Tragedies portent ce titre, la premiere en Proſe intitulée, *Scipion l'Affriquain*, ou *le Sac de Carthage* de M. Puget de la Serre ; la ſeconde de M. Deſmarets en 1699. & la troiſiéme de M. Pradon ; » C'eſt la der-
» niere piece de cet Auteur qui étoit né a Roüen
» & mourut à Paris d'apoplexie au mois de
» Janvier 1698. Quoique la ſatyre n'ait pas trai-
» té favorablement ſes Tragedies, elles n'ont
» pas laiſſé d'avoir ſes admirateurs, elles ſont
» au nombre de ſept, *Pirame & Thisbé. Ta-*
» *merlan ou la Mort de Bajazet. Phedre & Hy-*
» *polite. la Troade. Statira. Regulus & Scipion*
» *l'Affriquain.*

Scylla LIII. Opera. La Tragedie en cinq Actes eſt de M. Duché & la Muſique de M. Theobaldo Gatti, dit Theobal joüeur de la Baſſe de Violon à cinq cordes ; cet Opera qui eſt eſtimé pour ſes belles ſimphonies fut repréſenté en

1701. il eſt gravé in 4°. Apollon, la France & l'envie ſont les perſonnages du Prologue, M. Theobal avoit déja donné l'Opera de *Coronis*.

Le Secret revelé. C. de M. Palaprat.

Sedecias, ou *les Juives.* T. de Robert Garnier en 1583. c'eſt la derniere de huit Tragedies de Garnier, qui faute d'autres ont été long-tems les délices de la France, elles furent imprimées à Paris in 12.

„ Robert Garnier étoit natif de la Ferté Bernard au Maine, il fut Lieutenant Général au „ ſiege de Mans, puis pourvû par le Roy d'une „ charge de Conſeiller au Grand Conſeil; il a vécu ſous les regnes de Charles IX. Henry III. „ & Henry IV. Il forma ſon goût ſur Seneque, „ le tragique quoique beaucoup moins juſte que „ celui des Grecs, & affecta d'imiter cet Auteur, „ en quoi il a réuſſi parfaitement: peu s'en fallut que ce Poëte tragique ne mourut tragiquement, car ſes Domeſtiques reſolurent de l'empoiſonner lui, ſa femme & ſes enfans pour piller leur maiſon pendant une cruelle peſte à laquelle ils vouloient imputer l'effet de leur poiſon, ils donnerent d'abord un breuvage à la „ femme de Garnier, & les ſignes du poiſon „ paroiſſant auſſi-tôt, firent ſoupçonner ces ſcelerats qui furent punis après avoir avoüé leur „ crime; Garnier ſe retira au Mans où il mourut en 1590. âgé de 56. ans & fut enterré „ dans l'Egliſe des Cordeliers; ſes Tragedies „ ſont, *la Porcie. Cornelie. Marc-Antoine. Hypolite. la Troade. Antigone. Bradamante & Sedecias.*

Sejanus Favori de l'Empereur Tibere. T. de M. Magnon en 1647.

Seleucus. T. de M. Montauban en 1650. Seleucus Roy de Sirie étoit l'époux de Stratonice. Voyez *Stratonice & Antiochus.*

Le Semblable à soi-même. C'est une des trois petites pieces de l'Ambigu Comique de M. de Montfleury jouée en 1671.

Semelée. LXXII. Opera dont les Vers sont de M. de la Motte & la Musique de M. Marais, représenté en 1709. gravé partition in 4°.

Comme Bachus tenoit sa naissance des amours de Jupiter & de Semelé, qui font le sujet de cette piece, le Prologue est le triomphe de Bachus ou les Bachanalles.

M. Marais a donné l'Opera d'Alcide qu'il composa en societé avec M. Louis Lully, & a donné sans partage Ariadne & Bachus. Alcione & cet Opera de Semelé; M. le Brun a fait une Tragedie de *Semelé* pour être mise en Musique.

Semiramis. Nous avons un Opera & quatre Tragedies de *Semiramis.* La premiere est de M. Desfontaines. La seconde de M. Gilbert en 1646. la troisiéme de Madame de Gomez représentée en 1716. la quatriéme de M. Crebillon représentée au mois d'Avril 1717. & retirée par l'Auteur après sept représentations.

L'Opera de *Semiramis* est le XCVI. le Poëme est de M. Roy & la Musique de M. Destouches, représenté au mois de Decembre 1718.

Seneque. Voyez *la Mort de Seneque.*

Le Serdeau des Théâtres. C. en un Acte de Vaudevilles par M. Fuselier, joüée au Théâtre Italien en Fevrier 1723. c'est une critique du *Banquet des sept Sages, des Nôces de Gamache* & de l'Opera de *Pirithoüs.*

La Serenade. C. en Prose de M. Renard joüée en

1693 ; cette petite piece eſt fort divertiſſante & eſt la premiere que M. Renard ait donné au Théâtre François.

Les Sermens indiſcrets. C. en cinq Actes de Proſe par M. de Marivaux : cette piece éprouva le ſort de beaucoup d'autres, c'eſt-à-dire, que la premiere repréſentation fut très tumultueuſe. Peut-être auroit elle été écoutée plus tranquillement ſi elle avoit été donnée un autre jour qu'un Dimanche 8. Juin 1732. Le défaut qu'on lui trouva dans les repréſentations ſuivantes, fut qu'il y avoit trop d'eſprit & pas aſſez d'action.

Sertorius. T. de M. Corneille l'aîné en 1662. Cette piece où il ne ſe trouve ni amours ni deſcriptions pompeuſes, ni recits pathetiques ne laiſſa pas de plaire par la dignité la nouveauté des caracteres & la grandeur des interêts ; elle fut vingt ans ſans être repriſe lorſquelle le fut en 1718.

Seſoſtris. T. non repréſentée de M. de Montfort.

Le Sicilien, ou *l'Amour Peintre.* C. de Moliere en un Acte de Proſe entremêlé de quelques airs & d'une danſe de Maures à la fin. La Scene n'y eſt pas marquée ; elle fut repréſentée à Saint Germain en Laye au mois de Janvier 1667. puis donnée au public au mois de Juin ſuivant & fut trouvée agréable à la Cour comme à la Ville.

Sidere. Paſtorale d'Etienne Bouchet ſieur d'Ambillon en 1609.

La Sidonie. T C. par M. Mairet en 1643.

Sigiſmond Duc de Varſau. T. de M. Gillet de la Teſſoniere en 1646.

Silene. T. par un Anonime en 1625.

Sillanus. T. de M. de Prades en 1649.

Silvanire, ou *la Morte vive.* T C. de M. Mairet :

c'eſt cette piece qui a pour ainſi dire ouvert le chemin aux ouvrages reguliers. M. Honoré d'Urfé avoit compoſé une Fable Bocagere ſur ce ſujet laquelle fut imprimée à Paris en 1627. in 8°.

La Silvie. T C. Paſtorale imprimée en 1628. C'eſt le premier fruit de la jeuneſſe de M. Mairet & une des premieres pieces qui mirent le Théâtre en reputation.

Le Sincere à contre-tems. Cette Comédie eſt une traduction en Vers François faite par le ſieur Lelio fils d'une Comédie Italienne de ſon pere; cette piece traduite fut joüée au mois de Novembre 1727. dix ans après l'Italienne.

Sir Politick Would-be. Comédie Françoiſe à la maniere des Anglois par M. de Saint Evremont.

La Sœur genereuſe. C. de M. Rotrou en 1645. M. Quinaut a beaucoup pris de cette piece dans ſes *Sœurs rivales.* Il y a une Tragi-Comédie ſous le même titre par Claude Boyer repréſentée en 1647.

La Sœur genereuſe. par O. B. 1646.

La Sœur jalouſe, ou *l'Echarpe & le Braſſelet.* C. de M. Lambert joüée à l'Hôtel de Bourgogne en 1660.

La Sœur ridicule. C. de M. Montfleury remiſe au Théâtre en Septembre 1732.

La Sœur valeureuſe, ou *l'Aveugle Amante.* T C. de M. Marechal en 1634.

Les Sœurs rivales. C'eſt la premiere Comédie de M. Quinaut, laquelle il copia preſque mot à mot des deux *Pucelles* & de la *Sœur* de M. Rotrou. Cette Comédie fut imprimée en 1653.

Le Soldat poltron. C. par un Anonime en 1668.

Le Soleil vainqueur des nuages. divertiſſement allegorique ſur le retabliſſement de la ſanté du

Roy représenté sur le Théâtre de l'Opera sans grand succès en 1721. les Vers sont de M. B. & la Musique de Clairambault.

Soliman Empereur des Turcs. Outre le *Soliman* de Lomarelli traduit par d'Alibray en 1637. nous avons cinq Tragedies sous ce titre, deux par des Anonimes, la troisiéme par M. Gillet, la quatriéme par M. Mairet en 1636. celle-ci est imprimée dans le recueil des meilleures pieces de Théâtre des anciens Auteurs : la cinquiéme qui fut joüée à Guenegaud au mois d'Octobre 1680. parut sous le nom du Comédien la Thuillerie, quoi quelle fût véritablement de M. l'Abbé Abeille. Voyez *la Rhodienne.*

Les Songes des Hommes éveillés. C. de M. de Brosse le jeune en 1645. cet Auteur a encore donné le *Curieux impertinent & Stratonice ou le Malade d'amour.*

Sophonisbe. Nous avons cinq Tragedies de *Sophonisbe.* La premiere de Melin de Saint Gelais en 1560. la seconde de Claude Mermet en 1584. la troisiéme de M. Mairet laquelle eut un succès merveilleux vers l'an 1633. c'est-à-dire trente ans avant celle de M. Corneille; cependant on la jouoit encore de son tems, & quelques-uns même la preferoient à la sienne. Cette *Sophonisbe* de Mairet fut la premiere piece où la regle des vingt-quatre heures fût observée, & comme il falloit faire agréer ce changement aux Comédiens, qui imposoient alors la loy aux Auteurs; M. le Comte de Fiesque se chargea de leur en parler, il communiqua leur consentement à M. Mairet qui fit cette Tragedie renfermée dans cette espace de tems; elle se trouve imprimée dans le recueil des meilleures pieces des anciens Auteurs.

La quatriéme des Tragedie de *Sophonisbe* eſt de M. Corneille l'aîné ; il la preferoit à la plûpart de ſes autres pieces ; cependant la repréſentation de cette excellente Tragedie donnée en 1663. penſa lui faire perdre ſa reputation s'il avoit été poſſible qu'il la perdit.

L'Anonime qui donna des remarques critiques ſur cette piece de Corneille eſt de M. l'Abbé Daubignac ; M. de Saint Evremond en porta un jugement plus favorable.

La cinquiéme *Sophonisbe* eſt de M. de la Grange, elle n'eſt point imprimée & ne fut joüée que quatre fois au mois de Novembre 1716.

Les Soſies. C. de M. Rotrou en 1638. ce ſujet eſt tiré de l'Amphitrion de Plaute.

Le Sot toûjours ſot. Voyez *la Force du ſang.*

Le Sot vengé. Voyez *Pubin.*

La Soubrette. C. de M. de Beauchamp en trois Actes joüée au Théâtre Italien au mois de Novembre 1720. non imprimée.

Les Souffleurs. C. de M. Michel Chilliat, deſtinée pour l'ancien Théâtre Italien, où cependant elle ne fut pas joüée quoiqu'imprimée. Ce même Auteur a auſſi donné *la Mort du Cid, ou l'Ombre du Comte de Gormus.*

Les Souhaits. Comédie de M. de Loſme de Montchenay joüée au mois de Decembre 1693. ſur l'ancien Théâtre Italien où elle eut du ſuccès, mais moins que ſon *Phenix*, dont cette piece avoit les mêmes traits. M. Renard a fait auſſi une petite Comédie allegorique des ſouhaits qui eſt imprimée dans ſes Oeuvres.

Les Soupçons ſur les apparences. Heroï-Comédie par M. Douville en 1658.

Le Souvé mal aprêté. C. du ſieur Hauteroche en 1670.

Le

Le Sourd. Comédie en petits Vers non imprimée, de M. Desmarets.

Statira, ou *le Mariage d'Orondate.* par M. Magnon en 1648.

Statira fille de Darius & veuve d'Alexandre. Ce sujet a été mis en Tragedie par M. Pradon, elle fut représentée à l'Hôtel de Bourgogne au mois de Decembre 1679.

Stilicon. T. de M. Thomas Corneille. Cette piece qui fut le charme de tout Paris fut représentée sur le Théâtre de l'Hôtel de Bourgogne, parce que les Comédiens de cet Hôtel avoient attiré dans leur Troupe quelques Comédiens de celle du Marais, sans lesquels cette Tragedie auroit été mal joüée : ce Stilicon mérita par ses longs services que l'Empereur Theodose épousa sa fille & le fit Tuteur d'Honorius ; mais il oublia ce qu'il devoit à son Maître pour rendre ce qu'il ne devoit pas à son fils par des tendresses inconsiderées de la nature.

Les Stratagemes de l'Amour. CVI. Opera, dont les paroles sont de M. Roy & la Musique de Messieurs de la Lande & Destouches ; il n'eut que trois représentations au mois de Mars 1726, cependant il fut parodié à l'Opera Comique par Messieurs Fuselier & d'Orneval. Il y a une excellente piece Italienne des *Stratagemes de l'Amour*, composée en 1658 par l'ordre du Cardinal de Medicis qui la fit mettre en Musique.

La Stratonice. T C. de M. Quinaut en 1657, il y a une Comédie de *Stratonice*, aussi intitulée *le Malade d'Amour* de M. de la Brosse le jeune en 1644. Voyez *Seleucus & Antiochus.*

La Suivante. C. de M. Corneille l'aîné en 1635, c'est sa cinquiéme piece assez reguliere en comparaison des précedentes. L'Auteur y a observé

une ſingularité, c'eſt qu'il s'eſt aſſujeti à en faire les Actes ſi égaux qu'il n'y en a pas un qui ait un Vers plus que l'autre.

La Sultane. T. de Gabriel Bounin en 1561. » Cet » Auteur fut Lieutenant Général de Château- » Roux en Berry, puis Maître des Requêtes de » l'Hôtel du Roy. Il compoſa auſſi la Paſtorale » & une autre Tragedie ſur la deffaite de la Piaffe » imprimée à Paris en 1579.

Le Superſtitieux. C. en cinq Actes non entierement achevée, trouvée dans les papiers de M. Dufreny & brûlée après ſa mort.

Surena. T. de M. Corneille l'ainé en 1675. Ce ſujet eſt tiré de Plutarque en la vie de Craſſus. L'on voit en cette Tragedie une belle peinture d'un homme que ſon trop de mérite & de grands ſervices rendent criminel auprès de ſon Maître. C'eſt la derniere de cet illuſtre Auteur, qui pour avoir mis le Théâtre François beaucoup au-deſſus de ceux de Rome & d'Athenes, n'en a tiré d'autre avantages qu'une mémoire & une réputation immortelle.

„ Pierre Corneille nâquit à Rouen le 6 Juin „ 1606; il fut Avocat Général de la Table de „ Marbre des Eaux & Forêts de cette Ville de „ Rouen, un des quarante de l'Académie Fran- „ çoiſe, & mourut le dernier Septembre 1684: „ comme pluſieurs Sçavans ont entrepris de faire „ l'éloge de cet illuſtre Auteur, nous nous con- „ tenterons de rapporter le titre de ſes trente- „ trois pieces, dans l'ordre qu'il les a compoſées, „ ces pieces ſont, *Melite. Clitandre. la Veuve.* „ *la Galerie du Palais. la Suivante. la Place* „ *Royale. Medée. l'Illuſion comique. le Cid. les* „ *Horaces. Cinna. Polieucte. le Menteur. Pom-*

„ *pée. la Suite du Menteur. Theodore. Rhodogune.*
„ *Heraclius. Andromede. Dom Sanche d'Aragon.*
„ *Nicomede. Pertharite. Oedipe. la Toiſon d'Or.*
„ *Serdorius. Sophonisbe. Othon. Ageſilas. Attila.*
„ *Tite & Berénice.* une bonne partie de *Pſiché.*
„ *la Pulcherie & Surena.* ſon Théâtre & celui
„ de ſon frere ont été imprimés à Amſterdam en
„ 1723 en treize volumes in 12, l'édition de
„ Paris de 1714 n'a que dix volumes.

La Surpriſe de l'Amour. C. de M. Marivaux en trois Actes & un divertiſſement, joüée au Théâtre Italien au mois de May 1722, c'eſt une des plus jolies Comédies qui ayent paru ſur ce Théâtre; le même Auteur donna une autre Comédie ſous le même titre qu'il compoſa pour le Théâtre François où elle fut repréſentée le dernier Decembre 1729, on lui fit moins d'acueil qu'on en avoit fait à ſon ainée ſur l'autre Théâtre.

Saſane, ou *la Chaſteté.* T. d'Antoine de Montchrétien en 1627.

La Sylphide. C. en un Acte des ſieurs Dominique & Romagneſy joüée en Septembre 1730.

T.

Tabarin. Bouffon très-groſſier, Valet de Montdor;
„ ce Mondor étoit Charlatan & vendeur de baû-
„ me qui établiſſoit ſon Théâtre dans la place
„ Dauphine; il ne demeuroit pas toûjours à Pa-
„ ris, mais couroit avec Tabarin dans les autres
„ Villes du Royaume. Les plaiſanteries de Taba-
„ rin ont été imprimées pluſieurs fois à Paris &
„ à Lyon avec privilege, elles ne roulent que ſur
„ des groſſieretés qui ne peuvent plaire qu'au
„ peuple.

Taillebras. ancienne Comédie de Baïf.

Le Talisman. Voyez *l'Italie Galante.*

Tamerlan, ou *la Mort de Bajazet.* T. de M. Pradon en 1676, c'est sa seconde piece, laquelle selon l'Auteur eut le bonheur de plaire au Roy & à la Cour ; mais ce témoignage est contredit par ceux qui nous apprennent que cette piece tomba promptement, tant par ses propres défauts que par le mérite de celle de *Bajazet* de M. Racine. M. Magnon a fait aussi une Tragedie sur ce sujet, intitulée *le Grand Tamerlan & Bajazet* en 1648.

Tancrede. LVII. Opera, la Tragedie est de M. Danchet & la Musique de M. Campra, representé au mois de Novembre 1702, gravé partition in 4°. La Paix & un Enchanteur font le Prologue. Ce sujet est tiré de l'Histoire de Godefroy de Bouillon, Tancrede étant l'un des chefs de ses armées ; c'est un des plus beaux Opera qui ayant paru depuis M. Lully. » Dans „ le cours des représentations d'une reprise qui „ en fut faite en 1729, l'Academie de Musique „ perdit M. Pecour, l'un des plus beaux Danseurs de son tems qui avoit extremement brillé „ dans les Ballets de la Cour & sur le Théâtre „ l'Opera, dont il eut la direction des Ballets „ après la mort de M. Beauchamps, lesquels il „ a composé pendant un très long-tems avec un „ genie & une varieté admirable ; il ne dansoit „ plus depuis près de trente ans & mourut le „ onze Avril 1729 âgé de soixante dix-huit ans ; „ M. Blondy lui a succedé pour la composition „ des Ballets de l'Opera.

A cette reprise de 1729 le sieur Dominique donna une Parodie de cet Opera sous le titre

d'*Arlequin Tancrede*, qui fut joüée au mois de Mars de cette année 1729.

La Tarantole. Comédie-Ballet compoſée par M. Malezieu pour les divertiſſemens de Madame la Ducheſſe du Maine, elle fut joüée à Clagny au mois de Fevrier 1706 : le chant & la danſe naiſſent tellement du ſujet qu'il ne pouroit ſubſtituer ſans cet ornement, M. Mathau ordinaire de la Muſique du Roy en fit les airs & M. Ballon les Ballets.

Tarquin. T. de M. du Ryer. Ce même ſujet a été traité ſous le titre de *Brutus*.

Tarxis & Zelie. CXI. Opera, dont les Vers ſont de M. de la Serre & la Muſique de Meſſieurs Rebel & Francœur, repréſenté le 19. Octobre 1729. Deux Genies l'un bienfaiſant & l'autre malfaiſant font l'action du Prologue. Le ſujet de la piece qui eſt en cinq Actes eſt tiré d'un Roman en quatre volumes in 8°. qui porte le même titre par M. François le Vayer de Boutigny Maître des Requeſtes mort en 1688 ; quoique le cinquiéme Acte de cet Opera eût été refait, cette correction ne fit aller cette piece que juſqu'au 18 Janvier 1729, ainſi il s'en faut bien que cet Opera ait eu autant de ſuccès que celui de *Pirame & Thisbée*, qui eſt des mêmes Auteurs.

Tartufe, ou *l'Impoſteur.* C. de Moliere, les trois premiers Actes furent repréſentés à Verſailles le 12 May 1664, ils furent repréſentés une ſeconde fois à Villers-Cotteret pour Monſieur frere unique du Roy, qui donnoit une Fête à leurs Majeſtés le 25 Septembre de la même année 1664 ; cette Comédie étant entierement achevée en cinq Actes de Vers fut repréſentée deux

fois au Château de Raincy pour Monsieur le Prince les 29 Novembre 1664 & 8 Novembre 1665 ; la premiere représentation publique n'en fut donnée que plus de trois ans après, c'est-à-dire, le cinq Août 1667 sur le Théâtre du Palais Royal, le lendemain elle fut défenduë par M. le Premier Président du Parlement jusqu'à nouvel ordre de Sa Majesté ; enfin la permission de la représenter indefiniment fût renduë & accordée le 5 Fevrier 1669, & dès le même jour elle fut représentée avec plusieurs corrections dans la piece & même dans les décorations & habits ; quelques-uns prétendent que le Canevas de cette piece fut donné à Moliere par M. Chapelle, & une famille de Paris se vante de posseder ce Canevas écrit & raturé de la main de M. Chapelle ; quoiqu'il en soit plus de cent ans avant on joüoit sur les Théâtres d'Italie la Comédie du *Docteur Bachetone*, où l'on trouve le caractere, les actions & les principaux discours du *Tartufe*.

Tartufe. (*la Critique du*) C. en Vers d'un Acte en 1670.

Telegone fils d'Ulisse. cv. Opera dont l'Auteur des paroles ne s'est pas fait connoître, la Musique est de M. de la Coste, il fut représenté en 1725. Le sujet de cette piece est tiré de Dictys de Crete.

Telemaque, ou *les Fragmens des Modernes.* LXIV. Opera. La Felicité & le Printems forment le Prologue. La piece est extraite des Opera modernes, dont les morceaux détachés forment avec art une Tragedie en cinq Actes qui peut être comparée à un Cabinet paré de tableaux choisis de differens Maîtres ; M. Danchet pour la Poësie & M

Campra pour la Muſique ſe chargerent de l'arengement, les paroles ſeules furent imprimées, d'autant que les Opera dont celui-ci étoit tiré étant imprimés en Muſique à l'exception d'Aſtrée & de Canente, on ſe contenta de marquer à la marge des Vers les renvois à ces Opera, celui-ci fut le premier que M. Guynet fit repréſenter au mois de Novembre 1704, après la ceſſion qui lui fut faite du privilege des Opera par Meſſieurs Dumont & Francine.

Telemaque. LXXXVI. Opera, la Tragedie eſt de M. Pellegrin & la Muſique de M. Deſtouches, il fut repréſenté au mois de Decembre 1714. Le Prologue eſt entre Minerve, Apollon, l'Amour & un Art. Les Amours de Telemaque & de la Nimphe Calipſo font le ſujet de la piece.

Une aſſez jolie Parodie de cet Opera fut donnée au Théâtre de la Foire par M. le Sage.

Telephe. LXXXIV. Opera, les paroles de M. Danchet & la Muſique de M. Campra, le Prologue eſt l'Apotheoſe d'Hercules. Telephe reconnu fils d'Hercules & ſes amours pour Iſménie font le ſujet de la piece qui fut repréſentée au mois de Novembre 1713.

Teléphonte. Trois Tragedies portent ce titre, la premiere en 1643 par M. Gilbert Secretaire des commandemens de la Reine de Suede & ſon Reſident en France.

La ſeconde par un Anonime qui marque ſon nom par deux G. On prétend qu'il y a beaucoup de Vers de la façon du Cardinal de Richelieu, elle fut imprimée en 1641 & elle ſe trouve dans le Recueil des anciennes pieces de Théâtre des anciens Auteurs.

La troiſiéme par M. de la Chapelle en 1683,

dans cette derniere il y a beaucoup pour ne pas dire trop de merveilleux.

Le Temple de la paix. XIX. Opera, dont les Vers ſont de M. Quinaut & la Muſique de M. Lully, il fut repréſenté à Paris en 1685 après avoir été repréſenté à la Cour par la Muſique & les Danſeurs du Roy : dans le Ballet danſerent le Prince de Conty, la Ducheſſe de Bourbon, Mademoiſelle de Blois, le Comte de Brionne, le Marquis de Moüy, &c.

Le Temple de la Verité. C. du ſieur Romagneſy en deux Actes avec un Prologue & des diverriſſemens, elle fut joüée & eut du ſuccès au mois de Juin 1726.

Le Tems. Ballet de M. Benſerade danſé par le Roy en 1654.

Les Terres Auſtralles. petite Comédie avec un divertiſſement du ſieur Dominique en Septembre 1721.

Theagene & Cariclée. Ce ſujet qui eſt tiré du Roman Grec d'Heliodore a fourni à Hardy huit Poë. mes ou pieces dramatiques repréſentées en 1623.

Il y a auſſi un Opera de *Theagene & Cariclée* qui eſt le XXXIV. des Opera dont les paroles ſont de M. Duché & la Muſique de M. Deſmarets.

Jupiter, Apollon, Pan, & l'Amour forment le Prologue. La piece eſt une Tragedie en cinq Actes repréſentée en 1695 & eſt imprimé partition in 4°.

Theandre, ou *la Paſſion de Jeſus-Chriſt.* T. par M. Chevillard Prêtre d'Orleans en 1670.

La Thebaïde. Nous avons trois Tragedies ſous le titre de la *Thebaïde*, ſans compter celles qui ſont ſous celui d'*Antigone.* La premiere de M. Rotrou,

la ſeconde de M. Boyer, celle-ci eut peu de ſuccès, c'eſt pourquoi un Auteur parle par ironie de la liſte des morts & étoufés à la repréſentation de la *Thebaïde* de M. Boyer ; la troiſiéme *Thebaïde* ou *les Freres ennemis*, eſt la premiere piece de M. Racine qu'il donna à l'âge de vingt-un ans, on prétend cependant qu'il avoit déja préſenté aux Comédiens une piece intitulée *Théagene & Cariclée*, & qu'à l'occaſion de cette piece Moliere donna au jeune Racine l'idée de la *Thebaïde* : ce qui eſt de remarquable en cette Tragedie eſt que preſque tous les Acteurs meurent à la fin de la piece ; une autre ſingularité eſt que l'Amour à qui M. Racine a donné tant de part dans ſes autres Trag. n'en a preſque pas dans celle-ci, elle fut repréſentée ſur le Théâtre du Palais Royal par la Troupe de Moliere le 20 Juin 1664.

Themiſtocle Général des Atheniens. T. de M. du Ryer en 1648. Cette Tragedie eſt imprimée dans le Recueil des meilleures pieces de Théâtre des anciens Auteurs. Il y a une autre piece de *Themiſtocle* imprimée, qui eſt du Reverend P. F. elle fut joüée dans le College de Lyon au mois de May 1728.

Theodat. T. de M. Thomas Corneille, ce Theodat étoit un Roy des Goths en Italie, qui fit étrangler ſa femme quoiqu'il lui dût la Couronne ; en punition de ſon ingratitude il fut tué par un de ſes Généraux.

Theodore. trois Tragedies portent ce titre quoique differentes pour le ſujet. La premiere de M. l'Abbé Boiſrobert, cette Theodore eſt une Reine d'Hongrie, cette piece fut donnée en 1658 ; la ſeconde de M. Gombaut, la troiſiéme de M. Corneille l'ainé en 1646. Le ſujet de

cette derniere eſt le *Martyre de Ste Theodore*, elle n'eut pas l'approbation accordée aux autres pieces de cet illuſtre Auteur, par la raiſon que l'action principale étant la proſtitution de cette Sainte, ce ſujet ne put plaire au Théâtre.

Theonée. LXXXVIII. Opera dont les paroles ſont de M. de la Roque Auteur du Mercure de France & la Muſique de M. Salomon qui a auſſi fait celle de l'Opera de *Medée.* Cet Opera de *Theonée* fut repréſenté au mois de Decembre 1715. Le Prologue eſt entre la France, Clio, la Victoire, un Poitevin & des Habitans des autres Provinces de France. Le ſujet de la Tragedie eſt tiré d'Hygin auquel l'Auteur a fait pluſieurs changemens dont il rend compte dans un avertiſſement.

La Theſe des Dames, ou *le Triomphe de Colombine.* C. de M. B. joüée ſur l'ancien Théâtre Italien au mois de May 1695.

Theſée. Ce ſujet a fourni trois Tragedies & un Opera; la premiere des Tragedies ſous le titre de *Theſée & de Janire*, eſt de Gerard de Vivre ou du Vivier en 1578; la ſeconde Tragedie de *Theſée*, ou *le Prince Reconnu* eſt en Proſe de M. de la Calprenede en 1664; la troiſiéme eſt de M. de la Foſſe, elle fut repréſentée en 1699 & eut moins de ſuccès que ſes précedentes Tragedies de *Polixene & de Manlius.* On reprocha à M. la Foſſe d'avoir alteré le caractere de *Medée* en l'adouciſſant.

L'Opera de *Theſée* eſt le VI. des Opera & le premier qui ait été imprimé en Muſique, il a depuis été gravé in folio, la Tragedie eſt de M. Quinaut & la Muſique de M. Lully, il fut repréſenté pour la premiere fois devant le Roy à Saint

Germain en Laye en 1675 par les Muſiciens du Roy joints à ceux de l'Opera : les Graces, les Amours, les Jeux & les Ris forment le Prologue dont la Scene eſt dans les Jardins de Verſailles, il y a des airs fort ſinguliers dans le rolle de *Medée*. Cette piece eſt terminée froidement par un divertiſſement où peu de gens demeurent, ce qui arrive à tous les Opera qui ont le malheur de finir par une danſe.

Thetis & Pelée. XXIV. Opera, le Poëme eſt de M. de Fontenelle & la Muſique de M. Colaſſe, il fut repréſenté en 1689 imprimé partition in folio. La Nuit, la Victoire, le Soleil & les Heures font le Prologue.

A une des repriſes de cet Opera Mademoiſelle Peliſſier qui cinq ou ſix ans auparavant avoit déja chanté ſur le Théâtre de l'Opera, revint de celui de Rouen joüer a Paris le rolle de Thetis le 16 May 1726.

Cet Opera qui avoit été parodié dès l'année 1713 à l'Opera Comique par une piece de M. le Sage, le fut encore ſur le Théâtre Italien par une piece ſous le titre *du Mariage d'Arlequin & de Silvia* en un Acte de Vaudevilles, par le ſieur Dominique au mois de Janvier 1724 dans une repriſe faite en ce tems.

Thieſte. trois Tragedies ſont ſous le titre de *Thieſte* ; la premiere de M. Briſſet, la ſeconde en 1638 de M. Montleon qui a auſſi donné la Tragi-Comédie d'*Amphitrite*, & la troiſiéme de M. Montauban. Voyez *Atrée*.

Thimothée. par un Anonime en 15...

Thomas Morus Chancelier d'Angleterre, ou *le Triomphe de la Foy & de la Conſtance.* T. en Proſe de M. Puget de la Serre en 1642.

Themiris. Cette Reine des Scithes ayant gagné une bataille contre Cyrus, lui fit couper la tête qu'elle fit plonger dans le sang en prononçant ces paroles, cruel abbreuve toi de sang dont tu as toûjours eu si grande soif; ce trait d'Histoire a fourni deux Tragedies, l'une de M. Borée en 1627, & l'autre de Mademoiselle Barbier, cette derniere fut représentée à la fin d'Octobre 1706.

Les Thuilleries. C. *des cinq Auteurs qui étoient Messieurs Boisrobert, P Corneille, Colletet, Rotrou & l'Etoille.*

Le Cardinal de Richelieu avoit fourni le sujet de cette piece qui fut représentée à la Cour en 1638 avec grande magnificence, on en admira sur tout les décorations, ces cinq Auteurs y avoient par distinction un banc separé, dit le banc des Auteurs.

Le sieur Baron pere a fait aussi une Comédie des *Thuilleries* qui est en trois Actes & fut représentée en 1686. M. Raisiguier avoit donné une Comédie du *Rendez-vous des Thuilleries* plus de cinquante ans avant celle de Baron.

Tibere. T. dont l'Auteur ne voulut pas se faire connoître; on vouloit confondre sa piece avec une autre intitulée *Agripa Posthume*; il est vrai que c'est le même sujet, mais traité differamment; malgré le peu de succès qu'eut cette piece au mois de Decembre 1726, elle ne laisse pas d'être imprimée.

Timoclée, ou *la Juste vengeance.* T. de Hardy en 1628; il y a une autre Tragedie de Timoclée aussi intitulée *la Generosité d'Alexandre* par M. Morel représentée en 1658.

Timocrate. T. de M. Thomas Corneille, on n'avoit pas encore vû de pieces joüées si long-tems

de ſuite, puiſque les repréſentations en furent continuées pendant un Hyver entier ; le Roy l'alla voir ſur le Théâtre du Marais & elle parut ſi intereſſante qu'on vit enſuite paroître pluſieurs pieces dont les Heros étoient haïs ſous un nom & aimés ſous un autre ; la Troupe de l'Hôtel de Bourgogne qui ſurpaſſoit infiniment celle du Marais, entreprit de joüer cette piece, mais ces Comédiens ne reçurent pas tous les applaudiſſemens qu'ils attendoient, & le grand nombre de repréſentations qu'en avoient donné ceux du Marais, avoit fait qu'ils poſſedoient ſi bien cette piece, qu'il fut impoſſible à ceux de Bourgogne qu'on appelloit les grands Comédiens, non-ſeulement de les ſurpaſſer, mais même de les égaler, & lors qu'on vouloit la voir on preferoit d'aller au Marais.

„ Ces Comédiens du Marais dits les petits „ Comédiens furent établis à Paris ſous le regne „ d'Henry IV. à l'Hôtel d'Argent qui étoit au „ coin de la ruë de la Potterie près la Greve, „ ce vieil Hôtel que Jean Gannay avoit autrefois „ fait bâtir a été depuis entierement abattu & „ rebâti en pluſieurs maiſons particulieres ; ces „ Comédiens transfererent depuis leur Théâtre „ dans un jeu de Paume au haut de la vieille ruë „ du Temple au Marais au-deſſus de l'Egout où „ ils ont continué les repréſentations de leurs „ pieces, juſqu'en 1673 qu'après la mort de „ Moliere cette troupe fut réünie à celle du Roy.

Le Timon. C. de Guillaume Brecour Comédien, elle eſt imprimée.

Timon Miſantrope. C. de M. de l'Iſle en trois Actes avec un Prologue & des divertiſſemens ; cette piece qui eſt tirée des Dialogues de Lucien

fait voir un genre nouveau de Comédie qui a été inconnu aux anciens & aux modernes & qui ne ressemble à rien de ce qu'on avoit vû jusqu'à present, aussi eut elle un succès extraordinaire, qui ne s'est point démenti aux differentes reprises qui en ont été faites ; la premiere représentation en fut donnée le 12 Janvier 1722. Cette piece fut d'une grande ressource pour le Théâtre Italien qui chanceloit depuis long-tems.

Tircis. (*les Avantures de*) par un Anonime en 1636.

Tiridate. Deux Tragedies de Tiridate, l'une de l'ancien Boyer en 1649 & l'autre de M. Campistron : le sujet de cette derniere est tiré du second Livre des Rois Chapitre XIII. où est rapporté l'amour incestueux d'Amon pour sa sœur Thamar : le respect dû aux Livres sacrés empêcha l'Auteur de le traiter sous les vrais noms, & il se contenta de prendre les caracteres de David, d'Amon & d'Absalon & de les donner à Arsace, Tiridate & Artabaze, d'autant plus que l'Histoire rapporte que Tiridate perdit la vie par une langueur qui fut toûjours inconnuë, ce qui détermina l'Auteur à lui donner le penchant funeste qui le rend criminel. Cette Tragedie eut un succès prodigieux, & dans une reprise qui en fut faite au mois d'Octobre 1727, Mademoiselle le Couvreur & les autres Actrices qui y jouoient firent un changement à leurs habits que le public approuva ; ces habits nouveaux étoient pareils à ceux des Dames de la Cour, c'est-à-dire des corps de robes à longues queuës traisnantes.

Tite & Berenice. C'est la trentiéme piece de M. Pierre Corneille laquelle il donna en 1671 quatre ans après *Attila*. Cette Tragedie fut une espe-

ce de duel excité par une illustre Princesse, qui mit aux mains nos deux Auteurs tragiques sans qu'ils le sçussent ; la victoire resta au plus jeune. Voyez *Berenice*.

Tobie. T. de Jean Ouyn en 1606. une autre par Mesdames des Roches, qui ont aussi donné la Tragedie de *Panthée*; la mere se nommoit Madelaine & la fille Catherine Neveu Dames des Roches.

La Toison d'Or. T C. de M: Corneille l'ainé, elle fut représentée en 1660. dans le Château de Neubourg en Normandie appartenant à M. le Marquis de Sourdeac qui prit le tems du mariage du Roy pour faire une rejoüissance publique de la représentation de cette piece : outre ceux qui étoient nécessaires à l'execution de ce dessein qui furent entretenus plus de deux mois à Neubourg à ses dépens, il logea & traita plus de cinq cens Gentilhommes de la Province pendant plusieurs représentations que la Troupe Royale du Marais donna de cette piece, qui fut ensuite donnée au public & eut un grand éclat par les machines & décorations, aussi est-ce la plus belle piece à machines que nous ayons. Voyez *Jason & Arlequin Jason*.

Le Tombeau de Maître André. petite Comédie joüée au Théâtre Italien au mois de Janvier 1695. Le Convoi burlesque d'un Cabaretier de Paris fournit l'idée de cette bagatelle.

La Tontine. petite Comédie en Prose de M. le Sage qui n'eut point de succès en Février 1732.

Le Torismond. C. traduite par M. d'Alibray du Torismond, du Tasse en 1636. Ce celebre Poëte Italien déclare lui-même que le Torismond est le moins parfait de ses Ouvrages.

Torquatus. T. de M. Marechal en 1645.

Le Tour du Carnaval. petite Comédie avec des divertiſſemens de M. Dallainval, elle fut joüée au Théâtre Italien au mois de Fevrier 1726. Le Ballet étoit de M. Marcel qui à eu l'honneur de montrer à danſer au Roy, & la Muſique de M. Mouret. L'air du Cahin Caha eut une ſi grande vogue, que cette piece à depuis pris le titre de Cahin Caha.

La Tragedie de Gaſpard de Coligny Amiral de France. en Vers François par M. de Chantelouve Gentilhomme Bordelois, Chevalier de l'Ordre de S. Jean de Jeruſalem. Le ſujet en eſt vraiment tragique puiſqu'il contient cequi ſe paſſa à Paris à la cruelle journée de Saint Barthelemi en l'année 1572. avec le nom des plus illuſtres perſonnages qui y perirent : cette piece eſt imprimée en 1575. Du-verdier donne encore à ce Gentilhomme une autre Tragedie intitulée *Pharaon* imprimée à Paris en 1576.

La Tragedie en Proſe. C. de M. du Caſtre d'Aurigny, elle fut repréſentée en May 1730 pendant l'abſence des autres Comédiens qui étoient à Fontainebleau, la Scene eſt dans les Foyers de la Comédie, cette piece eſt plus un Prologue qu'une Comédie. La difference des ſentimens de quelques-uns de nos Auteurs, ſur la queſtion ſi litterale la verſification eſt abſolument neceſſaire à la Tragedie, en fournit le ſujet.

La Tragedie Sainte, ou *les Evangiles.* par un Anonime en 1752,

La Trahiſon punie. C. du ſieur d'Ancour repréſentée au mois de Novembre 1707, c'eſt la premiere piece de cet Auteur en Vers Alexandrins. M. le Sage a traduit en François une Comédie Eſpagnole intitulée le *Traitre puni.*

Les

Les Trahisons d'Arbiran. T C. de M. Douville en 1638.

Trasi ule. T. de M. Montfleury représentée à l'Hôtel de Bourgogne en 1664.

Les Travaux d'Ulisse. T. du Sieur Durval en 1631.

Les Traverses d'Amour. C. par R Brisset en 1605.

Le Trebuchement de Phaeton. imprimé en 1625 dans le Recueil du Théâtre François.

Le Trésor supposé. C. de M. Gueulette en trois Actes & des divertissemens représentée au Théâtre Italien au mois de Fevrier 1720.

La Tresoriere. Comedie ancienne de Jacques Grevin imprimée en 1558.

Trigaudin, ou *Martin Braillard.* C. de M. Montfleury, elle est en cinq Actes de Vers & fut représentée à l'Hôtel de Bourgogne en 1674.

Le Triomphe de l'Amour. XIII. Opera, les Vers de la piece étoient de M. Quinaut, ceux pour les personnes de la Cour qui danserent à ce Ballet étoient de M. Benserade, la Musique étoit de M. Lully, & les machines furent conduites par le Sieur Vigarany à la Cour & par le sieur Riuany à Paris; dans ce Ballet représenté à Saint Germain en Laye en 1681 danserent Monseigneur & Madame la Dauphine, Mademoiselle, Madame la Princesse de Conty, M. le Prince de Conty, M. le Duc de Vermandois, Mademoiselle de Nantes avec ce qu'il y avoit de jeunes personnes distinguées à la Cour dans les deux sexes, & ce mélange fut si goûté que lorsque l'on représenta le même Ballet à Paris sur le Théâtre de l'Opera, on y introduisit des Danseuses, ce qui n'avoit pas encore été vû sur ce Théâtre, ces Danseuses ont composé depuis la portion la plus brillante de l'Opera.

Il y a deux Comédies intitulées *le Triomphe de l'Amour*, l'une de Hardy en 1623, & l'autre de M. Marivaux en trois Actes de Proſe joüée au Théâtre Italien en Mars 1732, imprimée chez Prault.

Le Triomphe des Arts. Ce ſujet a été mis en Ballet par M. Benſerade, ce Ballet fut danſé par le Roy en 1663.

Le même ſujet a été mis en Opera qui eſt le XLIX. dont les Vers ſont de M. de la Motte & la Muſique de *M. de la Barre Sçavant joüeur de Flute, auſſi Auteur de la Muſique de l'Opera de la Venitienne.* Ce Triomphe des Arts fut repreſenté en 1700 & gravé partition in 4°. L'Architecture, la Poëſie, la Muſique, la Peinture & la Sculpture forment les cinq entrées.

Le Triomphe des cinq Paſſions. Comédie de M. Gillet en 1642.

Le Triomphe de l'Hyver de M. Palaprat.

Le Triomphe de l'interêt. C. de M. de Boiſſy. Cette petite Comédie qui eſt imprimée avec les Scenes qui furent défenduës, eſt en Vers libres avec un divertiſſement & quelques Vaudevilles de la Muſique de M. Mouret, elle eut un ſuccès plein & parfait au Théâtre Italien où elle fut repreſentée au mois de Novembre 1703, ce ſont des Scenes détachées. La premiere audiance de l'Interêt rouloit ſur un Vaudeville du tems; une Griſette qui veut ſe pouſſer dans le monde, demande à Mercure un Protecteur pour lui aider à debuter ſur la Scene Françoiſe; M. Jacquin riche Caiſſier ſe preſente, & comme il aime beaucoup le chant, il détermine cette Fanchon pour le Théâtre de l'Opera, & lui donne auſſi-tôt des diamans

pour la parer. Ce preſent ou preſt eut des ſuites que perſonne n'ignore.

Le Triomphe du Tems. C. du ſieur le Grand repréſentée en 1724, c'étoient trois petites pieces & un Prologue, la Muſique étoit du ſieur Quinaut.

Le Triomphe d'Arlequin. petite Comédie du ſieur Dominique, joüée au Théâtre Italien en 1719.

Le Triomphe de la Folie. petite Comédie du même Auteur joüée ſur leur Théâtre de la Foire de S. Laurent en 1723, c'eſt la critique de la Comédie du nouveau monde.

Le Triomphe de la Raiſon. Comedie Allegorique en Proſe en trois Actes par M. Coypel. Cette piece fut joüée devant la Reine à Verſailles par les Comédiens François le 17 Juillet 1730. Cet Auteur a encore donné les *Folies de Cardenio. les Amours à la chaſſe, &c.*

Le Triomphe de Plutus. C. de Meſſieurs P. & T. joüée au Théâtre Italien en 1728, la Muſique eſt de M. Mouret.

Le Triple Mariage C. de M. Nericaut Deſtouches en un Acte de Proſe un divertiſſement de trois entrées & un branle, repréſentée en 1716.

La Troade. Nous avons trois Tragedies ſous ce titre. Robert Garnier fit une *Troade* ou *la Deſtruction de Troye*, qui fut imprimée en 1578; M. Sallebray en fit une autre en 1640, & enfin M. Pradon en a fait une troiſiéme qui fut donnée au mois de Janvier 1679 ſur le Théâtre de l'Hôtel de Bourgogne : il y a ſuivi l'ordre de la Tragedie de la *Troade* de Seneque, en raſſemblant les deux qu'Euripide avoit compoſé ſous le titre d'*Hercule & de la Troade*, & tout cet aſſortiment ne forme qu'une aſſez deſagreable piece; mais comme elle fut repréſentée une fois devant le Roy

cette circonſtance ſuffit à l'Auteur pour ſe mettre à couvert de la cenſure de ſes critiques.

Les Trois Couſines. Comédie du ſieur d'Ancour en trois Actes de Proſe, un Prologue & des intermedes, dont la Muſique eſt de M. Gilliers, elle fut repréſentée en 1700 avec ſuccès, & s'eſt ſoutenue aux repriſes qui en ont été faites pendant quelques voyages de Fontainebleau, le Prologue fut changé à la repriſe de 1724.

Les Trois enfans dans la Fournaiſe. T. d'Antoine de la Croix en 1561.

Les Trois Freres Rivaux. C. de M. de la Font en un Acte de Vers joüée en Août 1713, c'eſt la derniere Comédie de cet Auteur.

» M. de la Font recommandable par le mérite » de l'eſprit & la bonté du cœur, avoit du talent » pour le genre comique & lyrique qu'il traitoit » d'une maniere naturelle & neuve, il mourut » après une longue maladie le 20 Mars 1725 » âgé de trente-neuf ans, ſes pieces comiques ſont, » *Danée ou Criſpin Jupiter. le Naufrage. l'Amour vangé. l'Epreuve reciproque & les Trois* » *Freres Rivaux*; ſes Opera ſont, *les Fêtes de* » *Thalie avec la critique & l'Entrée de la Proven-* » *çale. Hypermeneſtre. les Amours de Prothée &* » *l'Opera d'Orion*, qu'il laiſſa imparfait : ſon » Théâtre fut imprimé à Paris en 1713. in 12.

Les Trois Gaſcons. petite Comédie de Meſſieurs B.. & la Motte en 1702, elle eſt imprimée dans le Théâtre de M. B.... avec le *Port de Mer & le Bal d'Auteuil.*

Les Trois Orontes. de M. l'Abbé de Bois-Robert. Cette Comédie ſe trouve dans le Recueil des meilleures pieces de Théâtre des anciens Auteurs, elle fut originairement imprimée en 1653.

Les Trois Spectacles. C'eſt le premier ouvrage de M. Daiguebere, il eſt compoſé d'un Prologue en Proſe & de trois petites pieces, ſçavoir, la Tragedie de *Polixene* en Vers, la Comédie de l'*Avare Amoureux* en Proſe & la Paſtorale de *Pan & de Doris* avec un Ballet & des Chœurs; la premiere repréſentation en fut donnée au mois de Juillet 1729, ſon ſuccès lui attira une Parodie au Théâtre Italien ſous le titre de *Melpomene Vengée* qui ne réuſſit pas, & depuis l'Auteur même donna au même Théâtre une Parodie de ſa Tragedie de *Polixene* ſous le titre de *Colinette.* M. Daiguebere depuis cette Comédie a donné celle du *Prince de Noiſy.*

Les Trois viſages. C. par de Villiers en 1664.

Les Tromperies. C. de Pierre de la Rivey en 1579.

Le Trompeur puny, ou *l'Hiſtoire Septentrionale.* T C. de M. Scudery en 1634 in 8°.

Les Trompeurs trompés. C. du ſieur Roſimond Comédien en 1670.

Troyes. (*la deſtruction de*) par Jean Clopinel dit de Mehun en 1544.

Turcaret. C. de M. le Sage en cinq Actes de Proſe & un Prologue, joüée au commencement de l'année 1709. Cette piece repréſente au naturel la conduite de nos Financiers, leurs dépenſes exceſſives, leurs folles amours pour des femmes de condition dont ils ſont ordinairement les dupes: enfin le manege des nouveaux parvenus y eſt ſi bien marqué qu'on croit voir revivre les Thevenin & les de la Noüe, auſquels les traits de cette piece ſe pouvoient particulierement appliquer, elle fut imprimée avec une critique.

Turlupin. (*les Farces de*) Ce Farceur a joüé la Far-
„ ce plus de cinquante-cinq ans dans la Troupe

„ des Comédiens de l'Hôtel de Bourgogne du „ tems que Belle-Rose en étoit le chef. Il se nom- „ moit Henry le Grand, dit Belleville, ou Tur- „ lupin; quoiqu'il fût rousseau, il ne laissoit pas „ d'être bel homme, l'habit qu'il portoit à la Far- „ ce étoit pareil à celui de Briguelle; outre qu'il „ qu'il étoit le plus excellent Farceur de son tems „ il étoit encore bon Comédien. Il étoit monté au „ Théâtre dès son enfance & n'en descendit que „ pour entrer dans la fosse qui lui fut accordée en „ l'Eglise Paroissiale de Saint Sauveur; il laissa si „ peu de bien à ses enfans, qu'ils furent reduits „ à se faire Comédiens, & sa veuve se remaria à „ d'Orgemont le meilleur Comédien de la Trou- „ pe du Marais.

Turnus. T. de M. de Brosse en 1646. Il y a une ancienne Tragedie de *Turne* composée par Jean Prevost vers l'an 1605.

Les autres pieces de ce Jean Prevost sont, *Sainte Clotilde. Oedipe. Hercule.* avec des mêlanges de Poësies imprimées à Poitiers en 1614 in douze.

Le Tuteur, petite Comédie du sieur d'Ancour joüée au mois de Juillet 1695.

Les Tyndarides. C'est le nom qui fut donné à Castor & Pollux enfans du Roy Tyndarus. M. Danchet a fait une Tragedie sur ce sujet laquelle fut représentée en l'année 1708.

Tyr & Sidon. T. de M. Schelandre en 1628.

V.

Les Vacances. C. du sieur d'Ancour en un Acte avec un divertissement, elle fut joüée au mois d'Octobre 1696. La Scene est dans le Village de Gri-

maudin qu'on ſuppoſe en Brie.

Valentinien Empereur. Tragedie de M. Gillet de la Teſſoniere.

Valerien. Tragedie de M. Riouperoux.

„ M. Riouperoux Poëte Gaſcon parut d'abord „ dans le monde ſous l'habit Eccleſiaſtique, mais „ M. de Barbezieux qui avoit beaucoup de bon- „ té pour cet Auteur, l'en depoüilla un jour à „ la fin d'un repas, perſuadé ſans doute qu'il n'é- „ toit pas appellé à cet état; il mourut au mois de „ Juillet 1706, nous avons rapporté en ce Re- „ cueil trois Tragedies de cet Auteur qui ſont, „ *Valerien, la Mort d'Auguſte & Hypermeneſtre.*

Le Valet étourdi. C. du ſieur Roſimond Comédien.

Le Valet Maître. C. en cinq Actes non entierement finie, brûlée dans les papiers de M. Dufreſny.

Les Vapeurs. C. en un Acte trouvée dans les mêmes papiers & brûlée de même.

Le Vaſſal généreux. Tragi-Comédie de M. Scudery imprimée in 8°. en 1636.

Vaſti repudiée. T. de M. Matthieu en 1588. Voyez *Eſther & Aman.*

Le Veau perdu. petite Comédie de M. de la Fontaine donnée ſous le nom de *Chammelée* en 1686.

Venceſlas. T. de M. Rotrou en 1648, c'eſt preſque la ſeule de ſes Tragedies qui ſoit reſtée en poſſeſſion du Théâtre, où malgré ſon air gothique & ſa verſification ſurannée elle fait encore beaucoup de plaiſir: M. Baron y jouoit le rolle de Ladiſlas lorſqu'il ſe retira du Théâtre, & celui de Venceſlas eſt le dernier qu'il ait joüé avant de mourir; cette piece eſt en quelque façon une traduction en Vers, d'une Tragedie Eſpagnole intitulee, *On ne peut être pere & Roy*, d'un Poë-

te Eſpagnol nommé François de Roxas dont les ouvrages ſont en la Bibliotheque du Roy.

Les Vendanges. petite Comédie de M. Renard, quoique non achevée elle eſt imprimée en ſon Théâtre.

Il y a une autre Comédie des Vendanges du ſieur d'Ancour en un Acte de Proſe & un divertiſſement qui fut joüée au mois de Septembre 1694. Outre ces deux pieces des Vendanges il y en a deux autres des *Vendanges de Surenne*, l'une de M. du Ryer de l'année 1636, & l'autre du ſieur d'Ancour qui n'eſt proprement que la copie de celle de M. du Ryer, elle eſt en un Acte avec un petit divertiſſement & fut joüée au mois d'Octobre 1696.

La Vengeance comique: petite Comédie de M. d'Alençon joüée en 1718.

Cet Auteur a depuis donné le Mariage par lettres de change toutes deux jouées au Théâtre Italien ſans avoir été imprimées.

La Vengeance de la mort de Ceſar. T. de M. Guerin du Bouſcal.

La Vengeance de l'Amour. C. de M. Joly en trois Actes, qui ne fut joüée qu'une fois au Théâtre François en 1722.

La Vengeance de Colombine. C. par M. Barbier de Lyon en 1703, il a auſſi donné l'*Heureux naufrage.*

La Vengeance des Marquis. C. par un Anonime en 1664.

La Vengeance des Satyres. C. de Iſaac du Ryer. *Cet Auteur qui vivoit au commencement du XVII. ſiécle & qui ne doit pas être confondu avec Pierre du Ryer a encore donné le Mariage ſans amour & les Amours contraires.*

La Venitienne. LXIV. Opera dont les paroles ſont de M. de la Motte & la Muſique de M. de la Barre repréſenté au mois de May 1705 non imprimé en Muſique; le Prologue eſt entre Momus & Euterpe muſe de la Muſique, le divertiſſement de ce Prologue repréſente les Comédiens Italiens. Le Ballet eſt en trois entrées.

Venus & Adonis. Comedie de D. V. 1665.

Venus & Adonis. XLI. Opera dont les paroles ſont de M. Rouſſeau & la Muſique de M. Deſmarets, il fut repréſenté en 1697 & imprimé in 4°. la Scene du Prologue eſt une plaine bornée à la vûë de Marly; deux Nimphes, le Paſteur Palemon & Diane en ſont les entreparleurs.

Voyez *les Amours de Venus & d'Adonis*, *les Amours de Venus & de Mars & la Fête de Venus.*

Le Verd Galant. C. du ſieur d'Ancour en un Acte de Proſe joüée en 1714. L'Avanture d'un Teinturier qui pour ſe venger du Galant de ſa femme le fit teindre en verd dans une de ſes chaudieres fut ſaiſie par le ſieur d'Ancour pour en faire le ſujet de cette piece.

Le Veritable. S. Geneſt. T. de M. Rotrou. Trois Saints Comédiens, ſçavoir Geneſt, Ardaleon & Porphire divinrent Chrétiens en joüant les Myſteres de notre Religion & tous trois ſouffrirent le Martyre.

Les Veritables Freres Rivaux. T C. par M. Chevreau en 1640.

Urbain Chevreau a donné les Tragedies de *Lucrece*, *de Coriolan. d'Hydaſpe*, *la ſuite du Cid. les Tragi-Comédies des deux Amis. des Veritables Freres Rivaux & la Comédie de l'Amant Dupé.*

La Verité fabuliſte. petite Comédie en Proſe mêlée

de Fables en Vers, par M. de Launay, repréſentée au Théâtre Italien en Novembre 1731. elle fut goûtée, il y fut ajoûté deux nouvelles Scenes. Cette piece eſt imprimée avec un recueil de Fables du même Auteur.

La Verité menteuſe. C. par Boiſrobert en 16....

La Veuve. C. de M. Corneille l'ainé en 1634. Cette piece n'eſt pas plus reguliere que ſes deux premieres pour l'unité de lieu; à l'égard du tems elle contient un eſpace de cinq jours, cet illuſtre Auteur ne pouvant encore ſe ſoumettre à la regle rigoureuſe des vingt-quatre heures.

Il y a une ancienne Comédie de la *Veuve*, du ſieur de la Rivey de l'année 1579.

La Veuve à la mode. Il y a deux Comédies ſous ce titre, l'une du ſieur de Villiers joüée à l'Hôtel de Bourgogne en 1668, l'autre de M. de Sainte Foy en trois Actes de Proſe & un divertiſſement qui repreſente les grands jours ou Arrêts de l'Amour. Cette piece reçût des applaudiſſemens au Théâtre Italien, où elle fut joüée en Mars 1726.

La Veuve Coquette. petite Comédie de M. Deſportes au Théâtre Italien en Octobre 1721.

La Victime d'Etat, ou *la Mort de Plautius Silvanus Preteur Romain.* Tragedie de M. de Prades en 1646.

Le Vieillard amoureux. Comédie par un Anonime en 1664.

Le Vieillard couru. C. de M. de Vizé. C'étoit un vieil Commiſſaire aux Saiſies Réelles qui étoit joüé en cette piece, ſous le nom de Forfadel qui étoit ſon véritable nom à une lettre près.

„ Jean Donneau de Vizé Hiſtoriographe de „ France & Auteur du Mercure Galant, étoit „ frere de M. l'Evêque Titulaire d'Epheze &

„ de M. de Vizé Capitaine aux Gardes, tous „ enfans d'Antoine Vizé Exempt des Gardes du „ Corps du Roy, & cousins germains du brave „ Gaspard de Vizé Lieutenant des mêmes Gar- „ des du Corps, puis Maître d'Hôtel de la feuë „ Reine. M. de Vizé mourut sur la fin de l'an- „ née 1710, ses pieces de Théâtre sont, 1. „ *la Cocuë Imaginaire.* 2. *les Amans broüillés.* 3. „ *les Amours de Venus & d'Adonis.* 4. *le Gentil-* „ *homme Guepin.* 5. *les Intrigues de la Loterie.* 6. „ *le Mariage de Bachus.* 7. *la Devineresse* ou „ *Madame Jobin.* celle-ci en societé avec *M.* „ Thomas Corneille, 8. *la Comette.* 9. *les Da-* „ *mes vangées.* 10. *le Vieillard couru.*

Le Vieux Monde. Voyez *les Nôces de Gamache.*

Virginie. c'étoit la fille d'un Tribun Militaire, qui fut fiancée avec Ilicius Tribun du Peuple, Appius-Claudius-Decemvir étant devenu amoureux de cette fille suborna un Citoyen pour revendiquer Virginie comme son Esclave: le Decemvir devant qui l'affaire fut portée, la lui adjugea pour se la faire livrer ensuite; mais le pere de Virginie pour prevenir la honte de sa fille, lui plongea dans le sein un couteau qu'il saisit sur l'étal d'un Boucher; cet évenement qui fit abolir la puissance des Decemvirs a fourni le sujet de trois Tragedies; la premiere de Monsieur Mairet en 1634, la seconde en 1645 de Monsieur le Clerc, & la troisiéme est de Monsieur Campistron.

„ Michel le Clerc Avocat au Parlement fut re- „ çû à l'Academie Françoise en 1662 & mou- „ rut le 8 Decembre 1691. Il vint d'Alby sa „ patrie à Paris à l'âge de vingt-trois ans pour y „ faire jouer une Tragedie de sa façon, qui étoit

„ cette *Virginie* : trente ans s'écoulerent depuis „ la repréſentation de cette piece juſqu'à celle d'*I-* „ *phigenie* ſeconde & derniere Tragedie de cet „ Auteur.

Les Viſionnaires, C. de M. Deſmarets en 1640. C'eſt ſon chef d'œuvre, & ſelon M Baillet cette piece a été comme le ſceau du véritable caractere de l'eſprit de ſon Auteur. Quoiqu'il y introduiſe un Auteur qui s'oppoſe à l'établiſſement de la genante regle des vingt-quatre heures, elle y eſt cependant obſervée & c'eſt la ſeconde piece où elle l'ait été; on prétend que l'auteur y a fait pluſieurs portraits, que celle qui aime Alexandre étoit Madame de Sablé, que la Coquette étoit Madame de C.... & la Vertueuſe Madame de Rambouillet. J'ai trouvé dans quelques Catalogues une Tragi-Comedie des *Viſionnaires* qu'on attribuë à M. Mairet, mais je n'ai pû découvrir cette piece.

Uliſſe & Penelope. LVIII. Opera, la Tragedie eſt de M. Guichard Controlleur des Bâtimens du Roy & la Muſique de *M. Rebel le pere, beau-frere de M. de la Lande qui avoit épouſé ſa ſœur*. Cet Opera fut repreſenté en Janvier 1703 & imprimé in 4°.

Le Prologue eſt entre Orphée, la Seine, des Bergers & des Sauvages.

Uliſſe dans l'Iſle de Circé ou *Euriloche Foudroyé*. T C. de Claude Boyer, repréſentée ſur le Théâtre des Machines du Marais en 1650.

Uliſſe (*La Mort d'*.) T. de M. Pellegrin en 1706.

—— (*Les Travaux d'Uliſſe*) T C. de M. Durval en 1631.

Uliſſe & Circé. C. joüée ſur l'ancien Théâtre Italien en 1692.

L'Union des deux Opera. C. de M. du Freſny joüée ſur l'ancien Théâtre Italien au mois d'Août 1692. L'Opera de Village que les Comédiens François donnerent quelque tems après l'Opera de Campagne des Italiens donna lieu à cette petite piece.

Le Volontaire. C. du ſieur Roſimond Comédien en 1676.

Vranie. T C. de M. Bridard en 1631.

Les Urnes vivantes ou *les Amours de Phelidon.* T C. de M. Boiſſin de Gallardon imprimée en 1618.

L'Uſurier. C. l'Auteur ne jugea pas à propos de ſe faire connoître. elle fut joüée alternativement avec la Tragedie d'*Andronic* en 1685. mais il s'en faut bien qu'elle ne fût reçûë auſſi favorablement: c'eſt le ſort des pieces qui attaquent les Mœurs corrompuës du ſiecle, d'être critiquées: dans les premieres repréſentations on s'écria ſur tout de ce qu'on avoit mis ſur le Théâtre des Abbés, & on appliqua à un particulier ce qui convenoit à plus de mil.

L'Uſurier Gentilhomme. C. du ſieur le Grand en un Acte de Proſe avec un divertiſſement joüée en l'année 1718. Cette petite piece qui eſt fort rejouiſſante eſt ſouvent donnée au Public, c'eſt le portrait d'un Païſan enrichi, qui fait voir que la fortune ne corrige pas les défauts de l'éducation.

X.

Xercés. T. de M. Crebillon repréſentée en 1715, elle n'eſt pas imprimée.

Il y a un ancien Ballet de Xercés qui fut danſé devant le feu Roy.

Y.

Les Yeux de Philis changés en Aſtres. Paſtorale de M. Bourſaut en trois Actes de Vers repréſentée en 1665, c'eſt le Poëme de la Metamorphoſe des Yeux de Philis en Aſtres qui fit tant d'honneur à M. l'Abbé de Cerizy, que M. de Bourſaut mit en Paſtorale,

L'Ydille de la Paix. dont les Vers ſont de M. Racine & la Muſique de M. Lully. Ce divertiſſement fut chanté à Sceaux en l'année 1685, il eſt imprimé in folio avec l'Eglogue de Verſailles; ces divertiſſemens ont été repréſentés enſemble, ou ſeparément en differens tems.

Z.

Zaïde. T. de M. de la Chapelle en 1681. Le nom de Zaïde que porte cette piece ne lui donne rien de commun avec le beau Roman que M. de Segrais a fait ſous ce titre.

Zaïre. T. de M. Voltaire. Dans un extrait que l'Auteur a lui-même donné de ſa piece dans un Mercure de France, il nous apprend qu'il n'a employé que trois ſemaines à la compoſition de cette Tragedie; cette précipitation ne s'eſt point fait ſentir dans cet Ouvrage ni dans ſon ſuccès, ayant déja eu trente-deux repreſentations au 20 Janvier 1733. il en a été donné deux parodies au Théâtre Italien, l'une intitulée *Arlequin au Parnaſſe*, & l'autre *les Enfans Trouvez ou le Sultan poli par l'Amour.*

Zelinde, ou *la veritable Critique de l'Ecole des Femmes, & la Critique de la Critique*, imprimé à Paris en 1663.

Zelonide Princeſſe de Sparte. T. de M. l'Abbé Ge-

neſt, repréſentée au mois de Fevrier 1682, elle eut dix-huit repréſentations.

„ Charles Claude Geneſt Abbé de S. Vilmer „ fut mis auprès de Mademoiſelle de Nantes & „ après ſon mariage avec M. le Duc de Bourbon, „ il paſſa à l'éducation de Mademoiſelle de Blois „ depuis Ducheſſe d'Orleans, dont il devint l'Au- „ monier ordinaire; ſon Epitre en Vers à M. de „ la Baſtie fut admirée, il fut reçû à l'Académie „ Françoiſe en 1698 & mourut en l'an 1719, „ ſes Tragedies ſont. *Joſeph. Penelope & Zeloniде.*

Zenobie Reine d'Armenie. Deux Tragedies de Zenobie, l'une de M. de Montauban en 1653, & l'autre de M. Magnon. Voyez *Rhadamiſte.*

Zenoble. T. de M. l'Abbé d'Aubignac, il ſe nom- „ moit François Hedelin, étoit de Nemours & „ mourut fort âgé vers l'an 1673, outre cette „ Tragedie il a donné celle de *Sainte Catherine*, „ mais il eſt plus connu par ſon Traité de la Pra- „ tique du Théâtre auquel eſt joint le Terence ju- „ ſtifié, avec la Macarize, contenant la Philoſo- „ phie des Stoiciens, ſous le voile de pluſieurs „ avantures en forme de Roman.

Zephire & Flore. XXIII. Opera. Les Vers ſont de *M. Michel du Boulay auſſi Auteur des paroles de l'Opera d'Orphée, il étoit Secretaire de M. de Vandôme, Grand Prieur de France*, la Muſique étoit de Meſſieurs Louis & Jean-Louis de Lully le Prologue & le premier Acte ſont du cadet Jean-Louis Surintendant de la Muſique du Roy, l'ainé Louis fit le ſecond & troiſiéme Acte, à la reſerve du divertiſſement & de la Scene qui le precede, qui ſont encore du cadet; cet Opera fut joüé jour pour jour au bout de l'année du decès de leur pere, c'eſt-à-dire le 22 Mars 1688.

il eſt imprimé in folio : la decoration de Trianon formoit la Scene du Prologue, dont les Acteurs étoient Vertumne Dieu des Jardins & Palès Déeſſe des Vergers.

Le ſieur Lelio fils a fait une Comédie-Ballet heroïque ſous le titre de *Zephire & Flore* en trois Actes de Vers libres avec des divertiſſemens qui fut repréſentée au Théâtre Italien en Août 1717 & y fut bien reçûë.

Le Zigzac. Voyez *le Baron de la Craſſe.*

Zoroaſtre T. de M. le Brun pour être miſe en Muſique.

„ M. le Brun a donné en 1712 un vol. in 12. in-
„ titulé Théâtre Lyrique avec une Préface qui trai-
„ te du Poëme de l'Opera, ce Recueil contient
„ ſept pieces que cet Auteur avoit compoſé pour
„ être miſes en Muſique, ces pieces ſont, *Arion. Europe. Frederic. Hypocrate amoureux. Meluſine. Semelé & Zoroaſtre.* il nous aprend dans
„ ſa Préface, qu'il avoit fait ces pieces avant que
„ des Auteurs de mauvaiſe foy qui lui avoient
„ derobé quelqu'unes de ſes idées, euſſent travail-
„ lé ſur les mêmes ſujets qu'il leur avoit commu-
„ niqué, & il ſe plaint de ce que les Poëtes d'au-
„ jourd'hui s'affranchiſſant des formalitez de l'a-
„ doption, s'aproprient les penſées d'autrui ſans
„ ſcrupule. & qu'il a cru devoir prevenir par l'im-
„ preſſion de pareilles injuſtices qu'on pourroit
„ encore lui faire dans la ſuite ; outre ces pieces
„ M. le Brun a donné en 1709 une traduction
„ des Epigrames Dowin, un Recueil d'Epigra-
„ mes Madrigaux & Chanſons in 8°. en 1714,
„ les avantures de Caliope en 1720, & des Fa-
„ bles nouvelles en 1722.

FIN.

ADDITIONS ET CORRECTIONS.

A.

Abraham sacrifiant. T. de Theodore de Beze en 1552.

L'Academie Burlesque. C. de Poisson l'ancien.

Acoubar. T. par M. Duhamel en 1586.

Adamantine ou *le Désespoir.* par Despanay en 1608.

Adolphe. L'Auteur anonime est le Bigre qui a aussi donné *le Fils malheureux* en 1650.

Agamemnon. Ajoutés aux Tragedies portant ce titre, celle de Charles Toustain en 1556. & celle de François le Duchat en 1561.

Agante. Ajoutés aux piéces de Durval, la Tragedie de *Panthée.*

Agis. T. par Guerin du Bouscal en 1642.

Aimer sans sçavoir qui. Ajoutés anx pieces de M. Douville. *Jodelet Astrologue & les Soupçons sur les apparences.*

Alboin. T. de M. Billard de Courgenay en 1510. de plus *ajoutez* aux pieces de M. Chrétien des Croix. *Ammon & Thamar, & les Portugais infortunez.*

Alcimene. T. C. par M. Bonpart de S. Victor en 1667.

Alexandre. Ajoutés aux Tragedies sous ce titre, celle d'un anonime, imprimée en 1666. Voyez aussi Timoclée.

Alphedre. C. de M. l'Abbé Bois-Robert.

L'Amant de sa femme. Ajoutés aux pieces de Dorimond, *la Comedie de Roselie.*

L'Amant discret, lisés, *indiscret.*

L'Amant dupé. C. de M. Chevreau en 1637.

L'Amant liberal. Ajoutés une Comedie sous le même titre de M. de Beys, imprimée en 1637.

L'Amant qui ne flatte pas. Ajoutés aux pieces de M. Hauteroche, *le feint Polonois.*

L'Amant ridicule. Ligne 13 *lisez* Alcandres aulieu de Nicandres, & de plus *ajoutez* aux pieces de M. l'Abbé de Boisrobert, *Alphedre, Periandre & la Verité menteuse.*

Les Amans discrets. Ajoutés aux pieces de M. Magnon, celles *d'Artaxerce, de Statira, de Josaphat & de Zenobie.*

L'Amante ennemie. Ajoutés aux pieces de M. de Sallebray, *Andromaque & l'Enfer divertissant.*

L'Amante Vindicative. Ajoutés aux pieces de M. Baro, *Cloreste & les Comediens rivaux.*

Page 18. ligne 18. Theodre *lisez* Theodore.

L'Aminte de Tasse. Ajoutés aux pieces de M. Raisfiguier, les Comedies *de la Bourgeoise & des Thuilleries & la Pastorale de Calirie.*

Ammon & Thamar. Tragedie tirée de l'Ecriture sainte, par Nicolas Chrétien Sr. des Croix.

L'Amour d'un serviteur envers sa Maîtresse & cequ'il en advint. C. par Jean Bretog en 1561.

L'Amour Medecin. Il y a deux Comedies sous ce titre, l'une de Pierre de Ste Marthe en 1613. & l'autre de le Vert en 1638.

L'Amour sentinelle. Ajoutés aux pieces de Nanteuil, la Comedie *du Comte de Roquefeuil.*

Les Amours d'Apollon. & de Diane. T. C. par M. Dassoucy.

Les Amours contraires. C. par Isaac du Ryer en 1610.

Les Amours déguisés. Ajoutés aux pieces de M. Fuzelier la *Comedie du Procés des Sens.*

L'Amphithéâtre. C. par M. du Pechier en 1629.

Amphitrite. T. C. par M. Montleon en 1630.

Amurat. T. de M. de la Cleriere.

Anaxandre. Des pieces de Pierre du Ryer, otés *le Mariage ſans amour.*

L'Andrienne. Ajoutés celle de Bonaventure Deſperiers en 1537.

Andromaque. Ajoutés la Tragedie *d'Andromaque* de M. Sallebray.

Andromede. A la Tragedie *d'Andromede* de M. Corneille, *ajoutez en* deux autres, une de M. Boiſſin de Gallardon, imprimée en 1618. & une autre qui ſe trouve dans le recueil du Théâtre François imprimé en 1625.

Annibal. Aux Tragedies portant ce titre, *ajoutez-en* une de M. Scudery donnée en 1631. & une autre du Pere Colonia en 1661.

Antigone. Ajoutez aux Tragedies *d'Antigone* une compoſée par Jean Antoine Baïf en 1567.

L'Antimoine purifié ſur la Sellette. C. ſans nom d'Auteur.

Aricie ou *le Mariage de Tite* liſés *Aricidie.*

Ariſtotime. Ajoutés aux pieces de M. le Vert, la Comedie de *l'Amour Medecin.*

Arlequin poli par l'Amour. Ajoutés aux pieces de M. Marivaux, *le Triomphe de l'Amour, les Sermens indiſcrets & l'Ecole des Meres.*

Arlequin Chevalier du Soleil. Ajoutés aux pieces de M. Fatouville, *le grand Sophi de Perſe, & la Précaution inutile.*

Arlette Paſtorale. De M. Baſire en 1627.

Armetzar ou *les Amis ennemis.* T. C. par Chapuſeau.

Armide. Ajoutés aux pieces de M. Quinaut, les Tragedies d'*Aſtrate & de Pauſanias.*

L'Art de regner. De M. Gillet de la Teſſonerie *liſez*

de la Teſſonniere,& de plus *ajoutez* aux pieces de cet Auteur, *Policrite*, *Conſtantin & Soliman.*

Artaxerces. Ajoutés une quatrieme Tragedie *d'Artaxerces* de M. Magnon, imprimée en 1643.

Athamant. T. de Jacques de la Taille en 1573.

Athamas foudroyé. C'eſt une des ſix Tragedies contenues dans le recueil du Théâtre françois, imprimé en 1625.

Les Avantures de nuit. Ajoutés aux pieces de M. Chevalier, *le Cartel de Guillot, & la Déſolation des Filoux.*

Les Avantures de Poliandre. De M. Vicaget *liſez* Vieuget en 1644.

B.

Bajazet. Ajoutés qu'on croit M. Triſtan Auteur d'une Tragedie de *Bajazet.*

La Balance d'Etat. T. C. par un Anonime.

Le Ballet d'Alcide & de Hebé. Par M. Paſſerat en 1696.

Le Ballet extravagant. Ajoutés aux pieces de M. Palaprat, *les Mœurs du tems, la Prude du tems & le Triomphe de l'Hiver.*

Le Beau Paſteur. C. par Jacques de Fonteni en 1581. Cet Auteur a auſſi donné *la Chaſte Bergere.*

La Belle Darache. Comedie ancienne & mauvaiſe.

Béval Victorieux. liſés *Bévalde* & de plus *ajoutés* aux pieces de M. Borée. la Tragedie de *Rhodes ſubjugué.*

Biblis, CXVII. Opera dont le Poëme eſt de M. Fleury, & la Muſique de M. de la Coſte, repréſenté le ſix Novembre 1732. Cet Opera n'eut que cinq ou ſix repréſentations.

Le Bocage d'Amour. C. de J. Deſtival en 1608.

Les Bocages, Paſtorale. De M. Charnais en 1632.

La Bourgeoiſe. C. par M. Raiſſiguier en 1633.

Bradamante. Ajoutés aux pieces intitulées *Bradamante*, une de M de la Calprenede de l'an 1637. & une autre imprimée en 1725. dans le recueil du Théâtre françois.

Le Brave. Ajoutés aux pieces de Baïf, les Tragedies d'*Electre* & de *Hecube* compoſées vers l'an 1567. & non 1677.

C.

Candace T. de M. Peſtalozzi en 1682.

Le Capitan Matamor. Ajoutés les Boutades *du Capitan Matamor* par M. Scarron en 1647. & de plus *ajoutés* aux pieces de M. Maréchal, la Tragedie de *Torquatus* & la Comedie *du Railleur* ou *la Satyre du temps.*

Le Cartel de Guillot, C. de M. Chevalier en 1662.

La Carthaginoiſe. Ajoutés qu'il y a une ancienne édition des œuvres de Montchrétien de l'année 1616. dans laquelle outre les pieces rapportées, ſe trouve de plus la Tragedie *d'Hector.*

La Ceciliade. C. par N. Soret en 1606.

La Celeſtine. Traduite d'une Comedie Eſpagnole de Fernando de Roxas, par Jacque Lavardin en 1578.

Celidore ou *Clenide.* de M. Cormeil en 1641.

Celine. Ajoutés aux pieces de Charles de Beys, *l'Amant liberal* en 1635.

Celimene. Ajoutés *Une Celimene* imprimée ſous le nom de Boyer.

La Chaſte Bergere. Deux pieces ſont ſous ce titre, l'une de Jacques Fonteni en 1587. & l'autre de la Roque en 1609.

La Chaſteté invincible, Bergerie par M. de Croiſilles en 1634.

Le Cid. Ajoutés que la *ſuite* ou *le mariage du Cid* eſt de M. Chevreau & que M. Chillac donna en la même année 1638. *la mort du Cid* ou *l'ombre du Comte de Gormas.*

Cleonice ou *l'Amour temeraire.* T. C. par P. B. en 1630.

Cleonide. T. de M. de la Barre en 1634.

Clorinde. Ajoutés une ſeconde *Clorinde* auſſi intitulée *le Sort des Amans* par Pierre Poulet en 1598. une troiſiéme par M. de Veins en 1599. une quatriéme par un Anonime.

Comane. T. C. de M. de la Caze en 1641.

Le Combat de Fortune & de Pauvreté. Ajoutés aux pieces de Jacques de la Taille *Athamant*, *Niobée & Progné* & à celles de Jean de la Taille, *le Prince neceſſaire.*

Les Comediens rivaux C. par Baro en 1634.

La Comedie des Comedies. Ajoutés que du Pechier eſt encore Auteur d'une piece intitulée *l'Amphithéâtre.*

La Comedie du Paradis, la Comedie de l'Enfer & la Comedie du Purgatoire. Toutes trois par M. Grangier en 1596.

Le Comte de Hollande. T. par M. de Montauban en 1654.

Le Comte de Roqueſeüille. C. par Nanteuil en 1654.

Conſtantin. T. par M. Gillet.

La Corneille de Melle de Scay. C. par M. Corneille de Bleſſebois.

Le Courtiſan. C. par un Anonime en 1618.

Criſpe (*la mort de*) ou *les malheurs du grand Conſtantin.* Ajoutés que cette Tragedie eſt de M. Triſtan.

Le Curieux impertinent. C. par M. Broſſe le jeune en 1645.

D.

La Dame d'intrigue ou *l'Homme de paille*, en 1662
David combatant, *David triomphant*, *David fugitif.* Trois Tragedies de Louis des Mazures.
Le Déluge universel. T. par M. Picou, imp. en 1643.
Demerate. Tragedie de M. Boyer l'ancien.
Diane. Paſtorale. Par Olenix de Montſacré.
Didon. T. C. par Guillaume de la Grange en 1580. cet Auteur a de plus donné *le Dédain amoureux.*
La Dieromene ou *le Repentir d'amour.* Par un Anonime en 1595.
Dipne. Par M. Daure en 1668.
Dom Quichote, C. par Guerin du Bouſcal en 1639. & la ſuite de *Dom Quichote* par le même en 1640.
Dorimene. C. Par M. le Comte en 1632.
Le Duc de Luxembourg au lit de la mort. T. C. en 1695.
Le Dueliſte malheureux. C. par un Anonime en 1636.
La Dupe amoureuſe. Ajoutés aux pieces du Sieur Roſimond, *les Trompeurs trompez*, *le Volontaire. & le Quiproquo.*

E.

Los Eaux de Piemond. Comedie en 1669.
L'Ecole des Meres. C. de M. Marivaux, jouée au Théatre Italien en Juillet 1732. imprimée chez Prault.
L'Ecuyer ou *les Faux Nobles.* Ajoutés aux pieces de M. Claveret *Roſelie & le Roman du marais.*
Les Effets du dépit, C. de M. de Beauchamps.
Electre. Ajoutés une Tragedie *d'Electre* par Lazare Baïf en 1537.
L'Embrion Romain, T. C. de M. Bernier de la Brouſſe en 1617.

Endimion. T. par Françoiſe Paſcal Lyonnoiſe en 1657.

L'Enfant prodigue & l'Enfant ingrat. Toutes deux par un Anonime en 1510.

L'Enfer divertiſſant. Comedie par Sallebray.

L'Entretien des Bergers. Paſtorale par M. Frenicle.

Erotopegnie ou *le Paſſetems d'amour.* Par le Loyer.

L'Eſperance glorieuſe. T. C. par M. Richemont, Avocat, en 1633.

Eugenie. Deux pieces portent ce titre, l'une de P. Corneille Bleſſebois en 1676. & l'autre de M. le Fevre Curé de Ville, en 1678.

Eurimedon ou *l'Illuſtre Pirate.* Ajoutés aux pieces de M. des Fontaines, les Tragedies de *Semiramis*, *de S. Euſtache & de Perſide.*

Le Fantôme. C. de M. Nicole en 1656.

Le Feint Campagnard. Ajoutés aux pieces de Paſſerat, la Tragedie de *Sabinus* & le Ballet *d'Alcide.*

La Feinte mort de Jodelet. Ajoutés aux pieces du Sieur Brécourt, *les Regals des Couſins & Couſines* Comedie

Page 147. ligne premiere au lieu de Demoiſelle du Choiſy *liſez* du Croiſy.

La Gallerie du Palais. La durée de cette Comedie eſt de cinq jours & non de cinq heures.

L'Impromptu de Livry. Repreſenté en 1705. & non en 1715. les Vers de ce Ballet ſont du Sieur d'Ancourt.

Page 210. ligne 26 *ajoutés* que cette Maiſon ayant été réparée au mois de Septembre 1732. on en a ôté aſſés mal à propos ces inſtrumens de la paſſion.

Le Muet inſenſé. De le Loyer *ajoutez* que cet Auteur étoit Conſeiller au Preſidial d'Angers.

Paſithée, T. C. de P. Torterel *liſez* Troterel.

La Sœur Ridicule. Cette piece de Montfleury forme les quatre derniers actes de la Comedie du Comedien Poëte.

Scipion. T. celle de M. Desmarets est de 1639. & non de 1699.

Page 288. ligne deux Gormus *lisez* Gormas, ligne 17. Pubin *lisez* Lubin.

La Vie est un songe. Comedie Heroïque en cinq Actes en Vers libres, par M. de Boissy, elle fut représentée au Theâtre Italien, au mois de Novembre 1732. C'est une traduction ou plûtôt une imitation d'une Piece Italienne sous le même titre, qui fut joüée pour la premiere fois le dix Février 1717. le sujet est tiré de l'Espagnol *la Vida est sueno.*

Piéces représentées depuis l'impression de ce Recüeil.

CAssius & Victorinus, Tragedie de M. de la Grange-Chancel, representée au mois de Décembre 1732. Ces deux Martyrs sont fort honorés à Clermont en Auvergne, au 15. Mai.

Le Complaisant, Comedie, représentée au mois de Décembre 1732. imprimée chez le Breton le fils.

Les Etrennes ou la Bagatelle, Comedie en Vers libres en un Acte, de Mr. de Boissy, représentée au Théâtre Italien, au mois de Janvier 1733. C'est une Critique des nouveautés Dramatiques, par des Prédictions contenuës en un Almanach des Théâtres. Les Représentations en furent des plus brillantes & des plus nombreuses; les Comediens ayant à peine la place pour la représenter. Prault en a fait deux Editions pendant le cours de ses représentations. L'Auteur l'a dédiée à M. de Piganiol de la Force, son Parent.

Gustave, Tragedie de M. Piron, fut représentée le 3. Février 1733.

Les autres fautes d'impression sont peu importantes & faciles à être corrigées par le Lecteur; à l'égard des Additions, on prie les personnes qui auroient connoissance des Pieces qui seroient obmises en ce Recüeil, de vouloir les communiquer au Sieur PRAULT, *Imprimeur, Quay de Gesvres, au Paradis.*

LISTE des Opera ſuivant les années qu'ils ont été repréſentés.

1671 Pomone.
1672 Les peines & plaiſirs de l'Amour.
Les Fêtes de l'Amour & de Bachus.
1674 Alceſte.
Cadmus & Hermione.
1675 Theſée.
Le Carnaval.
1676 Atys.
1677 Iſis.
1678 Pſiché.
1679 Bellerophon.
1680 Proſerpine.
Le Triomphe de l'Amour.
1682 Perſée.
1683 Phaëton.
1684 Amadis.
1685 Roland.
L'Idille de la Paix.
Le Temple de la Paix.
1686 Armide.
Acis & Galathée, *le dernier de M. Lully.*
Achilles & Polixene.
1689 Zephire & Flore.
1689 Thetis & Pelée.
1690 Enée & Lavinie.
Coronis.
Aſtrée.
Le Ballet de Villeneuve S. George.
1693 Alcide.
Didon.
1694 Medée.
Cephale & Procris.
Circé.
1695 Théagene & Chariclée.
Les Amours de Momus.
Les Saiſons.
1696 Jaſon *ou* la Toiſon d'or.
Ariadne & Bachus.
La naiſſance de Venus.
1697 Medus.
Venus & Adonis.
Aricie.
L'Europe galante.
Iſſé *en trois Actes.*
1698 Les Fêtes galantes.
1699 Le Carnaval de

Veniſe.
1699 Amadis de Grece.
Marthesie.
1700 Le Triomphe des Arts. 50
Canente.
Hesione.
1701 Arethuſe.
Scylla.
Omphale.
1702 Medus.
Les Fragmens de Lully.
Tancrede.
1703 Ulyſſe & Penelope.
Les Muſes. 50
1704 Le Carnaval & la Folie.
Iphigenie.
Telemaque *ou* les Fragmens des modernes.
1705 Alcine.
La Venitienne.
Philomele.
1706 Alcione.
Caſſandre.
Polixene & Pyrrhus.
1707 Bradamante. 70
1708 Hypodamie.
Iſſé *en cinq Actes.*
1709 Semelé.
1709 Meleagre.
1710 Diomede.
Les Fêtes Venitiennes.
1711 Manto la Fée.
1712 Idomenée.
Creüſe.
Les Amours de Venus & de Mars. 80
Callyroé
1713 Medée & Jaſon.
Les Amours déguiſez.
Telephe.
1714 Arion.
Les Fêtes de Thalie.
Telemaque.
1715 Les Plaiſirs de la paix.
Theonée.
1716 Ajax. 90
Les Fêtes de l'Eſté.
1717 Ariadne & Theſée.
Hypermeneſtre.
Camille.
1718 Le Jugement de Paris.
Les Ages.
Semiramis.
1719 Les plaiſirs de la campagne.
1720 Les Amours de Prothée.

1720 Polydore. 100
1722 Renaud *ou* la ſuite d'Armide.
1723 Pirithoüs.
Les Fêtes Grecques & Romaines.
1725 LaReine desPeris.
Les Elemens.
Télégone.
1726 Les Stratagemes de l'amour,
Pyrâme & Thisbé.
1727 Les Amours des Dieux.
1728 Orion. 110
La Princeſſe d'Elide.
Tarſis & Zelie,
1729 Les Amours des Déeſſes.
Pyrrhus,
1731 Endimion.
1732 Jephté.
Le Ballet desSens.
Biblis. 117

LISTE Cronologique des Compoſiteurs de la Muſique des Opera & Ballets.

	MESSIEURS,	Nombre des Pieces.
1659	Cambert.	III.
1660	Jean-Baptiſte Lully.	XVII.
1666	De la Lande.	III.
1688	Colaſſe.	IX.
	Louis & Jean de Lully enfans de Jean-Baptiſte Lully.	II.
1691	Theobalde.	II.
1693	Marais.	IV.
	Deſmareſt.	VII.
1694	Charpentier.	I.
1697	Campra.	XVI.
	Deſtouches.	IX.
	Gervais.	III.
	De la Coſte.	VII.
1700	De la Barre.	II.
1702	Bouvard.	I.
1703	Rebel Pere.	I.
1706	Bertin.	IV.
1709	Batiſtin.	III.
1713	Bourgeois.	II.
	Salomon.	II.
1714	Mouret.	VI.
1718	Mathau & Alarius.	I.
1723	Colin de Blamont.	II.
1725	Aubert.	I.
1726	Rebel & Francœur Fils.	II.
1728	De Villeneuve.	I.
1729	Quinaut.	I.
1730	Royer.	I.

CATALOGUE ALPHABETIQUE DES OPERA COMIQUES,

Jouez sur les Théâtres des Foires de Saint Germain & de Saint Laurent.

A

Achmet & Almanzine, en trois actes de Mrs le Sage & Dorneval, en 1728.

L'Acte de Strasbourg, en Juillet 1731.

L'Amante retrouvée, en un acte de M. Largiliere Fils, en 1727.

L'Ambigu Comique, un acte, en Fevrier 1726. c'est une critique de l'Impromptu de la Folie.

L'Amour Marin, un acte, en Septembre 1730.

Les Amours déguisez, en un acte de Mrs le Sage, Fuzelier & Dorneval, en 1726.

Les Amours de Nanterre, en un acte de Mrs le Sage & Dorneval 1718.

Les Amours de Prothée. Parodie en un acte, en Septembre 1728.

Les Animaux raisonnables. Un acte de Mrs le Grand & Fuzelier 1718.

L'Antre de Trophonius Un acte de M. Piron 1722.

L'Asne d'or, en deux actes de M. Piron en 1723.

Argenie, en trois actes, au mois de Fevrier 1729.

Arlequin à la Guinguette. en trois actes de M. Pellegrin 1711.

——— *au Sabat*. Par le Sieur Romagnesi.

——— *Deffenseur d'Homere*. Un Acte de M. Fuzelier 1715.

Arlequin Endimion. Un acte de Mrs le Sage, Fuzelier & Dorneval 1721, avec un Prologue.

——— *Hula.* Un acte de Mrs le Sage & Dorneval 1716.

——— *Inviſible.* Un acte de M. le Sage 1713.

——— *Mahomet.* Un acte de M. le Sage, en 1714.

——— *Rival de Bacchus*, en trois actes de M. Pellegrin 1721.

——— *Roy de Serendib*, en trois actes de M. le Sage 1713.

——— *Roy des Ogres.* Voyés *les Bottes de ſept lieues.*

——— *Sultane favorite*, en trois actes de M. le Tellier 1715.

——— *Thetis.* Parodie, un acte de M. le Sage 1713.

——— *Traitant*, en trois actes de M. Dorneval 1716.

Les Arrêts de l'Amour.

L'Aſſemblée des Comediens. Un acte, en Octobre 1724.

Atys. Deux Parodies chacune en trois actes, l'une du Sieur Dominique 1710, l'autre de Mrs Fuzelier & Dorneval en Fevrier 1726.

B.

La Bagatelle ou *Sancho Panſa.* en Août 1727.

Les Bains de Charenton. Un acte de M. Fuſelier 1724.

La Boëte de Pandore. Un acte de Mrs le Sage, Fuſelier & Dorneval 1721.

Le Bois de Boulogne; en Octobre 1726.

Les Bottes de ſept lieues ou *le Roy des Ogres.* Un acte de M. Dorneval 1720.

Le Bouquet du Roy, en un acte de Vaudevilles auquel on fit quelques augmentations à l'occaſion de la naiſſance de Monſeigneur le Duc Danjou. Cette

Piece eſt de M. Panard, & la Muſique de M. Gilliers.

C.

Le Camp des Amours. Un acte de M. Fuſelier 1720.
Le Caprice. Un acte de M. Piron 1713.
Les Captifs d'Alger. Un acte de Mrs le Sage & Dorneval 1764.
La Ceinture de Venus, en deux actes de M. le Sage 1715.
La Cendre chaude. Un acte de M. Carolet 1717.
Les Chimeres, en trois actes de M. Piron 1724.
Le Claperman, en trois actes de M. Piron 1724.
Colombine Arlequin & Arlequin Colombine. Un acte de M. le Sage 1715.
La Comedie ſans hommes, en un acte, en 1732.
Les Comediens Corſaires, en trois actes & un Prologue intitulé *l'Obſtacle favorable & les Amours déguiſez.* De Mrs le Sage, Fuſelier & Dorneval 1726.
Le Corſaire de Salé, en 1729.
Les Couplets en Procès, en Mars 1730.
Credit eſt Mort. Un acte de M. Piron, en 1726.
Cydippe. Un acte avec un Prologue, en Fevrier 1726.

D.

Les Démenagemens du Théâtre des Comediens Italiens. A la Foire S. Laurent.
Deucalion, en trois actes de M. Piron 1722.
Les deux Pierrots, en trois actes du Sieur Dominique 1714.
Les Deux Suivantes, en trois actes, en Juillet 1726.
Le Diable d'argent. Un acte de M. Dorneval 1720.

Les Eaux

E.

Les Eaux de Merlin. Un acte avec un Prologue par M. le Sage 1715.
Les Eaux de Paſſy. Un acte de M. Carolet 1724.
L'Ecole des Amans. Un acte de Mrs le Sage & Fuſelier 1716
L'Enrollement d'Arlequin. Un acte de M. Piron 1726.
L'Eſclavage de Pſiché, trois actes, en Fevrier 1731.
L'Eſperance. Un acte, en Septembre 1730.
Les Eveillez de Poiſſy. Un acte, en Aouſt 1731.

F.

Le Facheux Veuvage. En trois actes de M. Piron 1725.
La Fauſſe Foire. En un acte.
La Fauſſe Ridicule. Un acte en Fevrier 1731.
Le Feſtin de Pierre. En trois actes de M. le Tellier.
La Foire de Guibray.
La Foire des Fées.
La Fontaine de Jouvance. Un acte de M. Carolet 1721.
La Force de l'Amour. En un acte.
La Foreſt de Dordone. Un acte de Mrs le Sage, Fuſelier & Dorneval 1721.
La France Galante & la Guinguette Angloiſe. En Juin 1731.
Les Funerailles de la Foire. Un acte de M. le Sage & Dorneval 1718.

G.

La Gageure de Pierrot. Un acte de M. Fuſelier 1718.
La Guitarre enchantée. Un acte de M. Carolet 1721.

I.

Le Jeune Vieillard. Prologue.
L'Impromptu du Pont-Neuf. Un acte en 1729, au sujet de la naissance de Mr le Dauphin.
Inés & Mariamne aux Champs Elisez. Un acte de M. Carolet 1724.
L'Isle des Amazones. Un acte de Mrs le Sage & Dorneval 1718.
L'Isle des Songes. Un acte de M. Fuselier 1726.
Le Jugement de Paris. Parodie en un acte de M. Dorneval 1718.

L.

Le Lendemain de Noces. Un acte de M. Fuselier 1716.

M.

Le Malade par complaisance, trois actes, en Fevrier 1730.
La Matrone de Charenton. Un acte de Mrs le Sage & Dorneval 1724.
La Matrone d'Epheſe. En trois actes de M. Fuselier 1714.
Les Mécontens. En deux actes & un Prologue de M. Thierry 1727.
Momus Censeur des Théâtres. Un acte avec un Prologue de M. Bailly 1725.
Momus à Paris. Un acte, en Fevrier 1732.
Le monde renversé Un acte de Mrs le Sage & Dorneval 1718.

N.

La Noce interrompue. Un acte de M. Carolet 1717.
Les Noces de la Folie ou *le Temple de Memoire.* Un

acte en Septembre 1728.

Les Noces de Proserpine. Parodie en un acte de Mrs le Sage, Fuselier & Dorneval 1727.

Les Nœuds ou *le Quadrille des Théâtres.* Un acte, à la Foire S. Laurent, 1724.

Le Nouveliste dupé, un acte, en Fevrier 1732.

O.

L'Obstacle favorable. Un acte de Mrs le Sage, Fuselier & Dorneval 1726.

Olivette Juge des Enfers. Un acte, à Saint Laurent, 1726.

L'Ombre du Cocher Loëte. Prologue.

L'Ombre de la Foire, en trois actes de M. Dorneval 1720.

L'Opera Comique assiegé. Un acte en Mars 1730.

L'Oracle muet. Un acte de M. le Sage & Dorneval 1724.

P.

La Pantoufle. Un acte en Mars 1730.

Les Pelerins de la Mecque, en trois actes de Mrs le Sage & Dorneval 1726.

Les Pelerines de Cithere, en trois actes de M. le Tellier.

La Penelope moderne, en deux actes de Mrs le Sage & Dorneval 1728.

Les Petits Comediens ou *la Tante dupée.* Un acte en Aoust 1731, par M. Panard. Cet Opera Comique qui étoit joüé par des Enfans dont le plus agé n'avoit pas treize ans, fut représenté devant le Roy, & les principales Scênes ont été gravées en Ecrans.

Le Pharaon, Un acte de M. Fuselier 1717.

Le Pied de nez, en trois actes de M. Pellegrin 1718.

Pierrot Fée. Un acte en Juillet 1726.

Pierrot Perrette, precedé de *l'Audiance du tems*, en Fevrier 1725.

Pierrot Roland. Parodie en un acte de M. Fuselier 1717.

Pierrot Romulus. Parodie en un acte de Mrs le Sage, Fuselier & Dorneval. Cette piece fut joüée par des Marionettes en 1722.

Pierrot Tancrede. Parodie, un acte, en Mars 1729.

Le Pot poury Pantomime, précedé du prologue de M. de Cousignac, par M. Panard, en Fevrier 1732.

La Princesse de Carisme, en trois actes de M. le Sage 1718.

La Princesse de la Chine, en 1729.

Q.

Les Quatre Mariamnes. Un acte de M. Fuselier 1725.

La Querelle des Théâtres. Un acte de M. le Sage 1718.

La Queüe de Verité. Un acte de M. Dorneval 1720.

Le Quiproqno, en trois actes du Sieur Dominique 1716.

R.

La Rage d'Amour. Un acte de Mrs le Sage & Dorneval 1725.

Le Rapel de la Foire à la vie voïés *l'Ombre de la Foire.*

Le Ravisseur de sa Femme. Un acte en Mars 1725.

Le Regiment de la Calotte. Un acte de Mrs le Sage Fuselier & Dornéval 1721.

La Reine de Barostan. Un acte en Fevrier 1730.

Le Remouleur d'Amour. Un acte de Mrs le Sage, Fuselier & Dorneval 1722.

Le Retour de la Chasse du Cerf, en Octobre 1726.
Le Retour de la Foire à la vie. Un acte de Mrs le Sage & Dorneval 1721.
La Robe de dissention, en deux actes de M. Piron 1726.
Roger Roy de Sicile ou *le Prince sans chagrin*, en Juillet 1731.
Les Routes du monde. Un acte en Juin 1730.

S.

Les Songes. Un acte en Mars 1726.
Les Spectateurs Malades, en 1729.
La Statuë merveilleuse, en trois actes de Mrs le Sage & Dorneval 1720.
Les Stratagemes de l'Amour. Parodie en trois actes de Mrs Fuselier & Dorneval 1726.
La Silphe supposée. Un acte en Septembre 1730.

T.

Le Tableau du Mariage. Un acte de Mrs le Sage, & Fuselier 1716.
La Tante Rivalle. Un acte en Fevrier 1729.
Telemaque. Parodie en un acte de M. le Sage 1715.
Le Temple de l'ennuy. Un acte de Mrs le Sage & Fuselier 1717.
Le Temple de l'Hymen. . en deux actes de M. Bailly 1725.
Le Temple de Memoire, en deux actes avec le Prologue de *l'Enchanteur Mirliton*, de Mrs le Sage, Fuzelier & Dorneval 1725.
Le Temple du destin. Un acte de M. Bailly 1725.
Le Temple du Sommeil. Un acte en Septembre 1731.
La Tête noire. Un acte de Mrs le Sage, Fuselier & Dorneval 1721.
Tiresias, en trois actes de M. Piron 1722.

Le Tombeau de Noſtradamus. Un acte de M. le Sage 1714.

Le Triomphe de l'Ignorance, un acte en Mars 1732.

Les Trois Commeres, en trois actes de Mrs le Sage & Dorneval 1723.

V.

Les Vacances des Théâtres. Un acte de M. Fuſelier 1724.

Les Vendanges de Champagne. Un acte de M. Fuſelier 1724.

Z.

Zemine & Almanzor. Un acte en Juin 2730.

Les principaux de ces Opera Comiques ont été recueillis par Meſſieurs le Sage & Dorneval, en huit Volumes in-12 imprimés à Paris, ſous le titre du Théatre de la Foire.

CHRONOLOGIE
DES AUTEURS DRAMATIQUES
Depuis l'an 1450.

1450 Arnoul & Simon Greban. *Auteurs de myſteres.*
1499 Gaucher de Sainte Marthe.

1500

1511 Gringoire.
19 Marguerite de Valois Reine de Navarre.
30 Chevalet.
34 N. *La Tragedie de Ste Barbe.*
37 Bonaventure des Periers.
Lazare Baïf V Pieces.
40 Charles Eſtienne.
41 Louis Choquet IV
Anneau.
44 Jean Clopinel dit Mehun.
N. *La Tragedie de Ste Marguerite.*
Jean Dabundance. V
45 N. *Les Amours de Lhiloſtrate & de Lolymneſte.*
50 Coignac.
Bouchetel.
52 Eſtienne Jodelle. V
Theodore de Beze.
55 Scevole de Sainte Marthe.
La Peruſe.
Jacques Grevin. III
56 Charles Touſtin.
Louis des Mazures. IV
57 Francoiſe Paſcal.

1558 N. *Le Roy Franc-Arbitre.*
60 Cosme de la Gambe Chateauvieux.
N. *L'Enfant prodigue & l'Enfant ingrat.*
Melin de Saint Gelais.
61 Gabriel Bounin. III
Jean Bretog.
Gilbert Cousin.
Antoine de la Croix.
François le Duchat
63 Claude Roüillet.
64 N. *La Farce de Pathelin.*
65 Nicolas Filleul III
66 Du Rivaudeau.
67 Jean-Antoine Baïf.
Florent Chrestien.
Antoïne du Verdier.
68 Robert Garnier VIII
Jean de la Taille de Bondaroy VII
71 François de Belleforest.
Madelaine neveu Dame des Roches. } II
Catherine neveu sa Fille. }
73 Jacques de la Taille de Bondaroy. V
74 Jean Bellaud.
Madame de Soubise du nom de Parthenay.
75 François Chantelouve. II
76 Le Jars.
Pierre le Loyer. III
77 Claude Binet.
N. *La Tragedie de Philanire.*
78 Guillaume le Breton de la Fond. IV
Jacques Lavardin.
Pierre de la Rivey III.
Gerard Vivre *ou* du Vivier.
80 Adrien Damboise. II
Guillaume de la Grange II

1580 Thomas le Cocq.
Gerband.
82 Jean Beaubreüil.
84 Claude Mermet.
Thierry Timofille.
Turnebe.
85 Remy Belleau.
Edoüart du Monin.
86 Duhamel. II
87 Jacques Fonteni. II
88 Philipes Boſquier.
Pierre Mathieu. II
89 Roland Briſſet. VI
90 Jean de la Rivey. VI
95 Nicolas Montreux, ſous l'Anagrame de Olenix de Montſacré. IV
N. *La Dieromene.*
96 B. Grangier. III
Virey Sieur du Gravier.
98 Behourt.
Jean Heudon.
Pierre Poulet.
99 Du Souhait. II
Veins.
L. G. *Angelique.*

1600.

1602 Adradan.
3 Meligloſſe. II
Le Paſteur de Calianthe *ou* F. Q. D. B.
5 Blancbeauſault.
Jean Prevoſt. IV
6 Romain.
N. Soret.
J. Ouyn.

1607 Pierre Nancel
Chreſtien Deſcroix.
N. *Les Bravacheries du Capitan Spavente.*
Deſpanay.
Jean Deſtival.
9 Etienne Bouchet Sieur d'Ambillon.
Chevalier.
La Roque.
10 Billard de Courgenay.
11 Bertrand.
14 N. De Sainte Marthe.
15 Pierre Troterel ſieur deDaves. VII
17 Bernier de la Brouſſe.
18 Jean Boiſſin dé Gallardon. VII.
P. Mainfray. III
Pierre du Ryer. XXIII.
Pierre de Sainte Marthe.
20 Etienne Bellone.
Coigné de Bouron.
Moliere le Tragique.
22 Théophile.
23 Antoine Giraud.
Alexandre Hardy. XXXVI
25 Le Théatre François contenant ſix piecés.
Honorat de Beüil Marquis de Racan.
N. *La Folie du Silence & Silene.*
27 Baſire. II
Borée. VI
Honoré Durfé.
Antoine Montchreſtien. VIII
28 Schelandre.
29 Baltazard Baro. XI
Ducros.
René Barry ſous le nom de Dupechier. II
Pichou. II

1630 François le Metel de Boisrobert. XXI
Bridard.
Mairet. XIII
P. B. *Cleonice* ou *l'Amour temeraire.*
Montleon.
Puget de la Serre. VI
Rampale II
31 Auvray.
Peirre de la Croix. II
Durval. III
Jean Ogier de Gombauld. IV
Du Rocher. II
Euſtache Rotrou. XXXVI
Georges Scuderi. XIX
32 Charnais.
Le Comte.
Cormeille. II
Pierre Corneille. XXXII
De Coſte,
Frenicle. III
Raiſſiguier. V
33 Gougenot. II
Pierre Marcaſſus. II
Le Hayer du Perron.
Richemont Banchereau: II
34 La Barre.
De Crosilles.
Charles Vyon Dalibray. IV
35 Charles de Beys. V
Urbain Chevreau. VII
Les cinq Auteurs. II
La Pineliere.
Veronneau.
36 Gautier de Coſtes Sr de la Calprenede. XI
François Hedelin d'Aubignac. II

1636 Jean Desmarests de Saint Sorlin. XI
N. *Le Dueliſte malheureux.*
Grandchamp.
37 Iſaac Benſerade. VI pieces & XXI Ballets.
N. *Le Sacrifice d'Abraham.*
Michel Chilliat. I I
Des Fontaines. I X
Guerin du Bouſcal. X
François Triſtan l'Hermite I X
Diſcret.
38 Chapoton I I
Chaulmer.
L C. D. *Les Noces de Vaugirard.*
Le Metel de Douville. I X
Millet.
Renaud I I.
Le Vert. IV.
39 La Caze. I I
Triſtan de Vozelle.
Grenaille.
Roziers de Beaulieu.
40 Boyer l'ancien. V I
Guillaume Colletet.
Gaumin.
Gillet de la Teſſoniere. XI
Provais.
41 S int Germain.
Du Theil.
G. G. *Telephonte & Marguerite de France.*
42 Jean-Hipolite Pilet de la Meſnardiere I I
Sallebray. V I I
Du Moulinet.
N. *Cyminde.*
4 Claude de Létoille. I I I
N. *Alcidiane* ou *les quatre Rivaux.*

1643 Magnon. VII
Picou.
Charles Marquerel de Saint Denis Seigneur de Saint Evremond. III
44 De Brosse l'ainé.
Vieuget.
45 Abel de Sainte Marthe.
De Brosse le jeune.
N. *La Tragedie de Saint Geneſt.*
Michel le Clerc. II
Paul Scarron. XI
François le Vayer de Boutigny. II
46 D. V. G. *Pigmalion.*
O. B. *La Sœur Genereuſe.*
47 Montfleury le Comedien.
N. *Le Sage jaloux & le Sage viſionaire.*
48 L'Eſpine.
N. *La Mort des Enfans de Brute.*
49 De Prades. IV
50 Le Bigre II
Bouchetel.
Louis Cadet.
Thomas Corneille. XXXVI
Mademoiſelle Cosnard.
Moutauban. VII
Madame de Saint Balmont.
51 Jobert.
52 Jean Renaud de Segrais. III
N. *La Tragedie* ou *les Evangiles.*
54 Cirano de Bergerac II
Jean la Fontaine. VII
55 Chevalier. IX
Heudeline.
Lambert IV
Philipes Quinaut. XVII Tragedies & XIV Opera.

1655 Villemot.
56 Nicole.
F. G B. *Cajan* ou *l'Idolâtre converti.*
57 Montgaudier.
58 Jean-BaptiſtePocquelin Moliere. XXX
Morel.
Le Ville. III
59 Perin Abbé III Opera.
D. P. *Oſtorius.*
1660 Du Bois.
Brecour. VI
Jean Donneau de Viſé. X
Nicolas l'Heritier Nouvelon.
Jacob.
Somaiſe II
61 Samuel Chapuſeau. V
Dormond. VIII
Marechal. X
Millotet.
Raymond Poiſſon XI
62 Charenton II
Cotin.
Droutet.
Vallée.
Faure.
N. *L'Avocat Dupé.*
De Villiers. IX
63 Boucher.
64 De la Forge.
La Thorillere.
Gabriel Gilbert. XI
N. *La Vengeance des Marquis.*
Antoine-Jean Montfleury Avocat. XXI
Jean Racine. XII
N. *Le Vieillard Amoureux.*

1664 Marie-Catherine Hortenſe Desjardins de Villedieu. V
De Villois.
65 Daſſoucy.
D. V. *Les Maris infidels, Venus & Adonis.*
Claveret. V
De Torches.
M. Z. *Les Coteaux* ou *les Marquis Friands.*
66 Dom Denis de Sainte Marthe.
N. *Alexandre & l'Amant doüillet*
67 Bonpart de Saint Victor.
N *L'Embaras de Godart* ou *l'Accouchée.*
68 Daure.
M. D. G. L. B. T. *Le Courtiſan parfait, & le Soldat poltron.*
69 Olry de Loriande.
N. *Le Caprice d'Amour.*
1670 Cheffaut Prêtre.
Boulanger de Chaluſſay. II
Edme Bourſaut. XVI
Chevillard Prêtre.
Jean-Baptiſte Dumenil dit Roſimond.
71 Alexandre le Grand Dargicourt.
N. *Les Amours du Soleil.*
Sainville.
72 Bourdelon.
Hauteroche. XIII
Nanteüil. IV
Marcel.
73 Charles Chevillet dit Chammelé. V
Sylvius.
74 Gaſpard Abeille. V
Pradon. VII
75 Coras.

1675 A Sconin.
Le Duc de S. A.
N. *La Rapiere. & les Hazards du jeu de l'ombre.*
76 Pierre Corneille de Bleſſebois. III
Venel.
78 Le Fevre Curé de Ville.
Deux Tragedies de *Beliſſaire* Anonimes.
Neel.
79 Jacques Denis.
Ferrier. III
1680 Michel Baron. VIII
L'Abbé de Bruys. VIII
Bernard de Fontenelles. VI
Jean de la Chapelle. V.
Madame des Houlieres Antoinette de la Garde.
Pader Daſſezan. II
La Thuillerie. IV
De Varennes.
82 Fiot.
Charles-Claude Geneſt Abbé III
Petalozzi.
Pierre de S. Uſſans ſous le nom de S. Glas.
83 Jean Robbe ſous le nom de Barquebois.
Croſnier.
Claude Ternet.
84 Beauregard.
85 Fatouville. XII
N. *La Femme teſtue* ou *le Medecin Hollandois.*
86 Jean Galbert de Campiſtron. XII
Florent Carton d'Ancour. LXII
87 De Loſme de Montchenay. V
Pechantré. VI

Saintyon

1687 Saintyon. I I
Poujade de la Roche.
88 Jean-François Renard. X X V.
Mademoiſelle Bernard. I I
Michel du Boulay. I I
1690 Riouperoux. I I I
91 Euſtache le Noble. I I
Roſidor.
N. *L'Avanturier & les Coups d'hazard.*
92 Jean Palaprat. I X
Banzi.
N. *La Belle Cabaretiere* ou *le Procurenr à la mode.*
93 Mademoiſelle Saintonges. I I I Opera.
Colonia R. P. I I I
94 Duché. de Vancy. I X
De la Grange-Chancel. X I I I
Rouſſeau. V I
95 Paſſerat. I V
Pic I I I Opera
Mongin.
Gherardi.
96 Antoine de la Foſſe d'Aubigny. I V
Charles Riviere du Freſny. X X X V.
Saint Jean.
Boisfranc.
Montfort.
97 Antoine Houdard de la Motte. X I I Opera I V Tragedies & V Comedies.
Nicolas Boindin. I I I
De Brie.
Grandval.
99 Hilaire Bernard de Roqueleyne ſieur de Longepierre. I I
Guerin.

1700 Antoine Danchet. XVII
Marivaux. X V.
Alain René le Sage. VIII & pluſieurs Opera Comiques.
Caillet.
2 Mademoiſelle Barbier. VIII
Waernewich.
3 Barbier de Lyon. II.
Guichard.
Jeanne Biſſon de la Coudraye.
4 Valentiné d'Uſſé.
5 Belin.
Moran. R. P.
Nadal. I V
Roy. X I Opera & I I I pieces.
6 La Fond. IX
Proſper Jolyot de Crebillon. VIII
Niçolas Malezieux. I I
Simon Pellegrin. X dont I V Opera.
De la Serre. I V Opera & une Tragedie.
Marc-Antoine le Grand. XXXIV.
Valentin.
9 Joly. V
1710 Le Brun. VII
Du Cerceau. R. P. I V
Philippes Nericaut Deſtouches. I X
11 Meneſſon. I I Opera.
13 Dominique Biancolelli. X I V
La Roque. I I Opera.
Le Preſident H... I I
Louis Fuzelier. X X V
14 Magdeleine Poiſſon Dame de Gomés. I V.
Chateaubrun.

1715 Deſchamps. IV
16 De Caux.
Mollard.
Louis Riccoboni dit Lelio.
18 Arroüet de Voltaire. VII
Autreau. VII
Gueulette. V
D'Alençon. II
19 Louis Ruſtaing de S. Jorry. IV
Moncrif. II
1720 Beauchamps. VIII
Follard R. P. III
Porée R. P.
Dorneval. Opera Comiques.
21 De Liſle. VIII
De Boiſſy. IX
Pralard.
Sainte Foy. IV
François Chaligny de Plaines.
Des Portes.
22 N. *Le Nouveau Monde & le Divorce de l'Amour & de la Raiſon.*
23 Gautier.
24 Mademoiſelle Monicau.
25 Dallainval. VI
Piron. IV
Coypel. IV
Romagneſi. VII
26 Davaux.
Helenne Baletti dite Flaminia.
28 Poiſſon Fils. IV
De la Croix.
De laChazelle.
Fuzelier Fils.
29 Aigueberre. II

1729 De la Tournelle.
Lelio Fils. VII
1730 Du Caſtre Daurigny.
Fermelhuis.

Fin de la Chronologie des Auteurs.

TABLE ALPHABETIQUE
DES NOMS
DES AUTEURS, MUSICIENS ET ACTEURS,

Avec le renvoy aux pieces où il eſt parlé d'eux & où ſont rapportées les pieces de la compoſition de chacun de ces Auteurs & Muſiciens.

A.

ABeille *voyez* Argelie.
Adradan, *v.* Mirtille.
Aigueberre, *v.* les trois Spectacles.
D'Alençon, *v.* la Vengeance Comique.
ALARIUS, *v.* le Ballet des Thuilleries.
D'Amboiſe, *v.* les Napolitaines.
D'Ancour, *v.* la déroute du Pharaon & les Fées.
Aneau, *v.* Lyon Marchand.
Arroüet de Voltaire, *v.* Oedipe.
AUBERT, *v.* la Reine des Peris.
Aubignac, *v.* Zenoble.
Autreau. *v.* le Port à l'Anglois.
Auvray, *v.* l'Innocence découverte.

B.

Baïf Lazare, *voyez* le Brave.
Baïf Jean-Antoine, *v.* Antigone.
Bailly, *v.* la Parodie d'Armide.
Banzi, *v.* le Ballet de Villeneuve S. Georges.
Barbier Demoiſelle, *v.* Arie & Petus.
Barbier de Lyon, *v.* la vengeance de Colombine.
Baro, *v.* l'Amante vindicative.
Baron, *v.* l'Ecole des Peres.
Barquebois *ou* Jean Robbé, *v.* l'Intereſſé.

La Barre *voyez* Cleonide.
La Barre, *v.* le Triomphe des Arts.
Baſire, *v.* la Princeſſe.
Batistin, *v.* Meleagre.
Baugé, *v.* Coronis.
Beaubourg, *v.* le Joüeur.
Beaubreüil, *v.* Regulus
Beauchamps, *v.* le Portrait.
Beauregard, *v.* le Docteur extravagant.
Behourt, *v.* Eſaü.
Belin, *v.* Muſtapha.
Bellaud, *v.* Phaëton.
Belleau, *v.* la Reconnuë.
Belleforeſt, *v.* Pyrenié.
Bellonne, *v.* Alcméon.
Benſerade, *v.* Guſtaphe.
Bernard, *v.* Demoiſelle Laodamie.
Bernier de la Brouſſe, *v.* l'Heureux infortuné.
Bertin, *v.* le Jugement de Paris.
Bertrand, *v.* Priam.
Beys, *v.* Celime.
Beze, *v.* Abraham ſacrifiant.
Le Bigre, *v.* Adolphe.
Billard de Courgenay, *v.* Gaſton de Foix.
Binet, *v.* Medée.
Biſſon de la Coudraye, Jeanne, *v.* S. Jean.
Blanchebeauſaut, *v.* l'inſtabilité des Fortunes.
Blondi, *v.* Tancrede.
Boindin, *v.* les trois Gaſcons.
Du Bois, *v.* le Jaloux trompé.
Boisfranc, *v.* les Bains de la porte S. Bernard.
Boisrobert, *v.* l'Amant ridicule.
Boiſſin de Gallardon, *v.* la Perſienne.
De Boiſſy, *v.* la Rivale d'elle même
Bonpart de S. Victor, *v.* Alcimene.

Bordelon, *voyez* Moliere aux Champs Elisez.
Borée, *v.* Beval victorieux.
Bosquier, *v.* le petit Razoir.
Boucher, *v.* Champagne Coeffeur.
Bouchet d'Ambillon, *v.* Sidere.
Bouchetel, *v.* Hecube.
Boulanger de Chalusay, *v.* Abjuration du Marquisat.
Du Boulay, *v.* Zephire & Flore.
Bounin, *v.* la Sultane.
BOURGEOIS, *v.* les Plaisirs de la Paix.
Boursaut, *v.* Esope à la Cour.
BOUVARD, *v.* Medus.
Boyer l'ancien, *v.* Porcie.
Boyer (Claude,) *v.* Judith.
Brecour, *v.* la Feinte mort de Jodelet.
Bretog, *v.* l'Amour d'un Serviteur.
Breton de la Fond, *v.* Adonis.
Bridard, *v.* Uranie.
De Brie, *v.* les Heraclides.
Brisset, *v.* Octavie.
Brosse l'ainé, *v.* les Innocens coupales.
Brosse le jeune, *v.* les Songes des hommes éveillez.
Le Brun, *v.* Zoroastre.
Bruys, *v.* Asba.

C.

Cadet, *voyez* Oromase.
Caillet, *v.* les Saints Amans.
La Calprenede, *v.* Phalente.
Camargo, *v.* Hesione.
CAMBERT. *v.* Ariadne.
Campistron, *v.* le Jaloux désabusé.
CAMPRA, *v.* l'Europe galante.
La Caze, *v.* l'Inceste supposé.
Du Castre d'Aurigny, *v.* la Tragedie en prose.

De Caux, *voyez* Marius.
Du Cerceau, *v.* le Philosophe à la mode.
Chaligny Desplaines, *v.* Coriolan.
Chammelé, *v.* les Grisettes & Oreste.
Chantelouve., *v.* la Tragedie de Gaspard de Coligny..
La Chapelle, *v.* Ajax.
Chapoton, *v.* Orphée.
Chapuseau, *v.* Pythias.
Charenton, *v.* Ptolomée.
Charnays, *v.* les Bocages.
CHARPENTIER, *v.* Medée.
Chateaubrun, *v.* Mahomet.
Chateauvieux, *v.* le Capitaine Bondousle.
Chaulmer, *v.* Pompée.
La Chazelle, *v.* Ramire.
Cheffaut, *v.* S. Gervais.
Chevalet, *v.* S. Christhope.
Chevalier, *v.* les Aventures de nuit.
Chevalier autre, *v.* la Philis de Scire.
Chevillard, *v.* Theandre.
Chevreau, *v.* les Veritables Freres ennem
Chilliat, *v.* les Souffleurs.
Choquet, *v.* les Mysteres.
Chrétien Florent, *v.* Jephté.
Chretien des Croix, *v.* Alboin.
Les Cinq Auteurs, *v.* l'Aveugle de Smirne.
Cirano de Bergerac, *v.* le Pédant joüé.
Claveret, *v.* l'Ecuyer.
Le Clerc, *v.* Virginie.
CLEREMBAUT, *v.* le Soleil vainqueur des nuages.
La Cleriere, *v.* Amurat.
Le Cocq, *v.* le Meurtre d'Abel.
Cognac, *v.* Goliath.
Coignée de Bouron, *v.* Iris.

COLASSE *voyez* Achilles.
COLIN DE BLAMONT, *v.* les Fêtes Grecques.
Colletet, *v.* Cyminde.
Colonia, *v.* Jovien & la Foire d'Ausbourg.
Les Comediens de l'Hôtel de Bourgogne, *v.* l'Impromptu de Verſailles.
Coras, *v.* Iphigenie.
Cormeille, *v.* le Raviſſement de Floriſe.
Corneille Pierre, *v.* Surena.
Corneille Thomas, *v.* la Devinereſſe.
Corneille de Bleſſebois, *v.* Mademoiſelle de Scay.
Coſnard Demoiſelle, *v.* les Chaſtes Martyrs.
De Coſte, *v.* Heſimene.
DE LA COSTE, *v.* Aricie,
Cotin, *v.* la Paſtorale ſacrée.
Couſin, *v.* l'Homme affligé.
Le Couvreur, *v.* la nouvelle Actrice.
Coypel, *v.* le Triomphe de la Raiſon.
Crebillon, *v.* Idomenée.
Croſilles, *v.* la Chaſteté invincible.
La Croix Antoine, *v.* les trois Enfans en la fournaiſe.
La Croix Pierre, *v.* la Guerre Comique.
La Croix N., *v.* l'Amant Prothée.
Du Cros, *v.* la Philis de Scire.
Croſnier, *v.* l'Ombre de ſon Rival.

D.

Dabundance, *voyez* Pluſieurs qui n'ont pas de conſcience.
Dalibray, Vyon, *v.* la Pompe Funebre.
Dalainval, *v.* l'Embaras des Richeſſes.
Danchet, *v.* les Heraclides.
Dangeville, *v.* le Mediſant.
Danſeuſes de l'Opera, *v.* le Triomphe de l'Amour.
Daſſoucy, *v.* les Amours d'Apollon.
Davaux, *v.* l'Homme marin.

Daure ; *voyez* Dipne.
Denis, *v.* les Plaintes du Palais.
Deſchamps, *v.* Caton d'Utique.
Deſmareſt de S. Sorlin, *v.* le Charmeur charmé.
DESMAREST, *v.* Iphigenie.
Deſmatins, *v.* Hyppodamie.
Deſmazures, *v.* Joſias.
Deſpanay, *v.* Adamantine.
Deſperiers, *v.* Andrienne.
DESTOUCHES, *v.* Iſſé.
Deſtouches Nericaut, *v.* le Curieux impertinent.
Diſcret, *v.* Alizon Fleurie.
Dominique Pere, *v.* Arlequin.
Dominique Fils, *v.* le Procès des Comediens.
Dorimond, *v.* l'Amant de ſa Femme.
Dorneval, *v* le Jeune Vieillard.
Douville, *v.* aimer ſans ſçavoir qui.
Drouter, *v.* la Miſaille.
Le Duchat, *v.* Agamemnon.
Duché, *v.* Debora.
Duclos-Chateauneuf, *v.* Scevole.
Duperche, *v.* l'Ambaſſadeur d'Afrique.
Durfé, *v.* Sylvanire.
Durval, *v.* Agarite.

E.

Entrée aux Théatres, *voyez* le Carnaval de Veniſe.
Etienne, *v.* les Abuſez.
L'Epine, *v.* Le Mariage d'Orphée.
D'Eſtival, *v*, le Bocage d'Amour.

F.

Fatouville, *voyez* Arlequin Chevalier du Soleil.
Faure, *v.* Manlius Torquatus.
Fermelhuis, *v.* Pyrrhus.

Ferrier *voyez* Montezume.
Le Fevre Curé de Ville., *v.* Eugenie.
Filleul, *v.* Lucrere.
Fiot, *v.* le Juge de soy-même.
Flaminia, Demoiselle, *v.* le Naufrage.
Follard P., *v.* Agrippa.
La Font, *v.* les trois Freres Rivaux.
La Fontaine, *v.* le Florentin.
Des Fontaines, *v.* Eurimedon.
Fontenelles, *v.* Aspar.
Fonteni, *v.* le Beau Pasteur
La Forge, *v.* la Joüeuse dupée.
La Fosse d'Aubigny, *v.* Coresus.
FRANCŒUR, *v.* Pirame & Thisbé.
Du Freny Riviere, *v.* le Faux Damis.
Frenicle, *v.* Palemon.
Fuselier Pere, *v.* les Amours déguisez.
Fuselier Fils, *v.* le Retour de tendresse.

G.

Garnier, *voyez* Sedecias.
Gaumin, *v.* Iphigenie.
Geutier, *v.* Basile & Quiterie.
Genest, *v.* Zelonide.
Gerband, *v.* Montgommery.
GERVAIS, *v.* Meduse.
Gherardi, *v.* Le Retour de la Foire de Bezons, le Divorce & Arlequin.
Gilbert, *v.* les Amours d'Angelique.
Gillet de la Tessoniere, *v.* l'Art de regner.
Giraud, *v.* le Pasteur fidel.
Gombauld, *v.* Amaranthe.
Gomez, (Madame de,) *v.* Habis.
Gougenot, *v.* la Fidelle tromperie.
Le Grand, *v.* la Nouveauté.

Grandchamp, *voyez* Omphale.
Grandval *v.* le Quartier d'Hyver.
La Grange Guillaume, *v.* Didon au Supplement.
La Grange Chancel, *v.* Adherbal.
La Grange Comedien, *v.* la Femme d'intrigue.
Grangier, *v.* la Comedie du Paradis.
Greban, *v.* Les Myſteres.
Grenaille, *v.* l'Innocent Malheureux.
Grevin, *v.* les Esbahis.
Gringoire, *v.* le Jeu du Prince des Sots.
Groſſepierre, *v.* la Franciade.
Guerin, *v.* Mirtil & Melicerte.
Guerin du Bouſcal, *v.* le Prince retably.
Guerin Comedien, *v.* le Pariſien.
Guerſens, *v.* Panthée.
Gueulette, *v.* les Comediens par hazard.
Guichard, *v.* Ulyſſe.

H.

Du Hamel, *voyez* Acoubar.
Hardy, *v.* Alcoé.
Hauteroche, *v.* l'Amant qui ne flate pas.
H... Preſident, *v.* Cornelie & Tibere.
l'Heritier Nouvelon, *v.* Clovis.
Heudeline, *v.* les Divertiſſemens des coups d'amour.
Heudon, *v* Saint Cloud.
Hôtel de Bourgogne, *v.* les Myſteres.
Houdart de la Motte, *v.* l'Italie Galante.
Des Houlieres Demoiſelle, *v.* Genſeric.

I.

Jacob, *voyez* les Bêtes raiſonnables.
Des Jardins Villedieu, Dame, *v.* Alcidalie.
Le Jars, *v.* Lucelle.
Jobert, *v.* Balde.

Jodelle, *voyez* Eugene.
Joly, *v.* l'Ecole des Amans.
Des Iſles le Bas, *v.* le Royal Martyr.

L.

Lambert, *v.* le Bien perdu recouvré.
LALANDE, *v.* Melicerte.
Lavardin, *v.* la Celeſtine.
Legleſiere, *v.* Philan trope.
Lelio, *v.* l'Amour vangé.
Lelio Fils, *v.* les Effets de l'Eclipſe.
Létoille, *v.* la Belle Eſclave.
De Liſle, *v.* Arlequin Sauvage.
Longepierre, *v.* Electre.
De Loſme de Monchenay, *v.* la Cauſe des Femmes
Le Loyer, *v.* le Muet & la Nephelococugie.
LULLY Pere, *v.* Alceſte.
LULLY Enfans, *v.* Alcide.

T.

Maffey, Marquis de, *voyez* Merope.
Magnon, *v.* les Amans diſcrets.
Mainfray, *v.* la Rhodienne.
Mairet, *v.* Chryſeïde.
Malezieu, *v.* les Importuns.
MARAIS, *v.* Sémelé.
Marcaſſus, *v.* les Pecheurs illuſtres.
Marcel, *v.* le Mariage ſans Mariage.
Marechal, *v.* le Capitan Matamor.
Mareüil, *v.* Achab.
Marguerite Reine de Navarre, *v.* les Innocens.
Marivaux, *v.* Arlequin poly par l'Amour.
MATHAU, *v.* le Ballet des Thuilleries.
Mathieu, *v.* Vaſthy.
Le Maure actrice, *v.* Heſione.

Mehun Clopinel, *voyez* Troyes.
Meligloſſe, *v.* la Mort de Roger.
Meneſſon, *v.* Manto la Fée.
Mermet, *v.* Sophonisbe.
La Meſnardiere, *v.* Alinde.
Mezetin, *v.* Sophi de Perſe.
Millet, *v.* la Paſtorale de Janin.
Millotet, *v.* Sainte Reine.
Molard, *v.* Marius & Scylla.
Moliere le Tragique, *v.* Polixene.
Moliere Pocquelin, *v.* le Malade imaginaire.
Moncrif, *v.* l'Oracle de Delphes.
Montfleury le Comedien, *v.* la Mort d'Aſdruba'.
Montfleury (Antoine) *v.* l'Ambigu Comique.
Mongin, *v.* les Promenades de Paris.
Monicaux Demoiſelle, *v.* le Dédain affecté.
Du Monin, *v.* Orbeche.
Montauban, *v.* les Charmes de Felicie.
Montchrétien, *v.* la Carthaginoiſe.
Montfort, *v.* Seſoſtris.
Montgaudier, *v.* Natalie.
Montleon, *v.* Thieſte.
Moran P., *v.* Néon.
Morel, *v.* Timoclée.
La Morelle, *v.* Philinte.
Du Moulinet, *v.* Francion.
MOURET, *v.* Les Fêtes de Thalie.

N.

Nadal, *voyez* Saül.
Nancel, *v.* Debora, Dina, & Joſué.
Nanteüil, *v.* l'Amour Sentinelle.
Néel, *v.* l'Illuſion groteſque.
Neveu, Dames des Roches, *v.* Tobie.
Nicole *v.* Le Fantôme.

Le Noble, *voyez* Esope.
Nombre de Voix & de Violons de la Comedie, *v.* le Mariage de Bachus.

O.

Octave Comedien, *v.* les Folies d'Octave.
Olenix, de Montsacré *ou* Nicolas de Montreux, *v.* Joseph.
Olry de Loriande, *v.* le Heros très Chrétien.
Oüyn, *v.* Tobie.

P.

Pader d'Assezan, *voyez* Agamemnon & Antigone.
Palaprat, *v.* le Ballet extravagant.
Parthenay Dame de Soubise, *v.* Holopherne.
Pascale (Françoise,) *v.* Endimion.
Passerat, *v.* le Feint Campagnard.
Le Pasteur de Calianthe, *v.* les Infidelles Fidelles.
Le Pasteur Monopolitain, *v.* les Noces d'Antilesine.
Pechantré, *v.* Jugurtha.
Du Pechier *ou* René Barry, *v.* la Comedie des Comedies.
Peconrt Danseur, *v.* Tancrede.
Pedault, *v.* La Décolation de S. Jean.
Pellegrin, *v.* le Pastor Fido.
Pelliſſier actrice, *v.* Thétis & Pelée.
Perin, *v.* la Pastorale.
Du Peron le Hayer, *v.* les Heureuses Aventures.
La Peruse, *v.* Medée.
Petalozzi, *v.* Candace.
Petitpas actrice, *v.* Pirame & Thisbé.
Pic, *v.* les Saisons.
Philone, *v.* Josias.
Pichou, *v.* l'Infidelle Confidente.
Picou, *v.* le Déluge Universel.

La Pineliere, *voyez* Hypolite.
Piron, *v.* les Enfans de la joye.
Poiſſon l'ancien & le moderne, *v.* les Foux tiſſans.
Ponteüil Comedien, *v.* l'Oedipe de Voltaire.
Porée, *v.* Ramire.
Des Portes, *v.* la Veuve Coquette.
Poujade, *v.* Alphonſe.
Poulet, *v.* Clorinde.
De Prades, *v* Arſace.
Pradon, *v.* Scipion.
Pralard, *v.* Egiſte.
Prevoſt, *v.* Turnus.
Prevoſt Danſeuſe, *v.* Heſione.
Prouais, *v.* l'Innocent exilé.
Puget de la Serre, *v.* Pandoſte.

Q.

Quinaut, *voyez* Armide.
QUINAUT, Comedien & Muſicien, *v.* les Amours des Déeſſes & le Philoſophe marié.

R.

Racan, *voyez* Les Bergeries.
Racine, *v.* les Plaideurs.
Raiſin acteur, *v.* la Gazette.
Raiſſiguier, *v.* l'Aminte du Taſſe.
Rampale, *v.* Belinde.
REBEL Pere, *v.* Ulyſſe & Penelope.
REBEL Fils, *v.* Tarſis & Zelie.
Renard, *v.* Sapor.
Renaud, *v.* Blanche de Bourbon.
Richemont Banchereau, *v.* les Paſſions égarées.
Riouperoux, *v.* Valerien.
La Rivey, Jean & Pierre, *v.* les Ecoliers.

Du Rocher

Du Rocher ; *voyez* Melize.
Romagneſi, *v.* le Retour de la Tragedie.
Romain, *v.* Maurice.
La Rocque, *v.* la Chaſte Bergere.
La Roque, *v.* Medée & Jaſon.
Roſiers de Beaulieu, *v.* le Galimatias.
Roſidor, *v.* Merlin.
Roſimond, *v.* la Dupe amoureuſe.
Rotrou, *v.* Florimonde.
Roüillet, *v.* Philanire.
Rouſſeau, *v.* le Capricieux.
Roy, *v.* Philomele.
ROYER, *v.* Pyrrhus.
Du Ryer Iſaac, *v.* le Mariage d'amour.
Du Ryer Pierre, *v.* Anaxandre.

S.

Le Sage, *voyez* l'Arbitre des differens.
Saint A... Duc de, *v.* Bradamante.
St Balmont, *v.* les Jumeaux Martyrs.
St Evrémond, *v.* les Opera.
St Gelais, *v.* Sophonisbe.
St Germain., *v.* le Grand Timoleon.
St Glas *ou* Pierre de St Uſſans *v.* les Bouts-rimez.
St Jean, *v.* Ariadne & Bachus.
St Jorry, *v.* l'Amour & la Verité.
Ste Foy, *v.* Pandore.
Ste Marthe (Abel) *v.* Iſidore.
—— (Dom Denis) *v.* Holopherne.
—— (Gaucher,) *v.* Saint Laurent.
—— (N...) *v.* Oedipe.
—— (Pierre) *v.* l'Amour Medecin.
—— (Scevole) *v.* Medée.
Saintonge (Demoiſelle) *v* Circé.
Saintyon, *v.* le Chevalier à la mode & Danaé.

Sainville, *v.* Diocletien.
Sallé Comedien, *v.* Idoménée.
Sallebray, *v.* l'Amante ennemie.
SALOMON, *v.* Théonée.
La Sante, *v.* la Fille indocile.
Scaramouche Comedien, *v.* Scaramouche Hermite.
Scarron, *v.* le Prince Corſaire.
Schelandre, *v.* Tyr & Sidon.
Sconin, *v.* Hector.
Scudery, *v.* l'Illuſtre Baſſa.
Segrais. *v.* Hypolite.
La Serre, *v.* Polixene & Pyrrhus.
Somaiſe, *v.* les Prétieuſes.
Soret, *v.* Ceciliade.
Du Souhait, *v*, Radegonde.
Sylvius, *v.* Maguelone.

T.

La Taille de Bonderoy, Jacques & Jean, *v.* le Combat de Fortune.
Ternet, *v.* Sainte Reine.
Les Théâtres de l'Hôtel de Bourgogne, *v.* les Myſteres.
—— *de Guenegaud*, *v.* le Malade imaginaire.
—— *du Marais*, *v.* Timocrate.
Du Theil, *v.* l'Injuſtice punie.
THEOBALDE, *v.* Scylla.
Theophile, *v.* Pyrame.
Thevenard acteur, *v.* Heſione.
Theveneau acteur, *v.* Brutus.
Thomaſſin, *v.* Arlequin.
La Thorilliere, *v.* Marc Antoine, la Gazette & Mitridate.
La Thuillerie, *v.* Criſpin Precepteur.
Timoſile, *v.* les Napolitaines.

De Torchès, *v.* la Philis de Scire
La Tournelle, *v.* Oedipe.
Touſtin, *v.* Agamemnon.
Triſtan l'Hermite, *v.* le Paraſite.
Troterel de Daves, *v.* Paſitée.
Turnebe, *v.* les Contens.

V.

Vaernewich, *v.* Montmouth.
Vallée, *v.* le Fidel Eſclave.
Valentin, *v.* le Franc Bourgeois.
De Varennes, *v.* le Baron d'Aſnon.
Le Voyer de Boutigny, *v.* le Grand Sélim.
Veins, *v.* Clorinde.
Venel, *v.* Jephté.
Du Verdier, *v.* Philoxene.
Veronneau, *v.* l'Impuiſſance.
Le Vert, *v.* Ariſtotime.
Vieuget, *v.* les Avantures de Poliandre.
Le Ville; *v.* Sainte Urſule.
Villemot, *v.* la Converſion de Saint Paul.
VILLENEUVE, *v.* la Princeſſe d'Elide.
De Villiers, *v.* l'Apotiquaire dévaliſé.
Villois, *v.* les trois Viſages.
Virey du Gravier, *v.* la Machabée.
Vive *ou* du Vivier, *v.* Thezée & Dejanire.
De Viſé Donneau, *v.* le Vieillard couru.

Fin de la Table.

De Villedieu N. Desjardins.

CATALOGUE

Des Livres imprimés en 1733. & qui se vendent chez PRAULT, Quay de Gesvres, au Paradis.

Biblioteque des Theatres contenant le Catalogue Alphabetique des Piénes Dramatiques, Opera, Parodies & Opera Comiques, & le tems de leurs Representations, avec des Anecdotes sur la plûpart des Pieces contenuës en ce Recüeil, & sur la vie des AuteursMusiciens & Acteurs. 8.

Carte Generale de la Monarchie Françoise, divisée en 20. Tables, enrichies de Tailles-douces, inventée & présentée au Roy par M. le Mau de la Jaisse, Chevalier de S. Lazarre.

Coûtume de Chaumont en Bassigni, commentée par M. le Maître Avocat en Parlement vol. in 4.

Coûtume de Sens Commenté, par le même in 4.

La Diane de Monté Mayor, ou Avantures secretes de plusieurs Grands d'Espagne, avec l'heureux Larcin, la Princesse des Isles inconnuës, & l'Amant ingenieux, Contes; ensemble, le Triomphe de la Folie sur le bon goût, ou l'origine des Contes, par Madame de S. Onge, in 12. 2. vol.

L'Epouse infortunée, Histoire Italienne, Galante & Tragique, in 12.

Les Etrennes ou la Bagatelle avec l'Almanach des ,Théâtres, Comedie de M. de Boissy, seconde Edition, augmentée de nouvelles predictions sur l'Opera d'Omphale, & sur la Tragedie de Gustave, in 8.

Le Foible des Femmes, contenant plusieurs Histoires & nouvelles du temps, in 12.

Histoire des Cherifs, depuis leur origine jusqu'à present, avec la Description des trois Royaume de Tremecen, Maroc & Taphilet, enrichie d'une Carte Geographique de ces trois Royaumes, & du nouveau Plan de la Ville d'Oran, in 12. 3. vol.

Journal des Audiences, nouvelle Edition plus belle, plus correcte, plus ample & mise en meilleur ordre que les précedentes, in fol. 4. vol

Lettre de M. le Marquis Scipion Maffei; contenant le recit & l'explication d'un Feu rare & singulier semblable à celui de la Foudre ou Tonnere, qui s'est formé dans le corps d'une femme de la Ville de Cesenne en Italie, & l'a reduite en cendres. Brochure in-8°.

Ordonnance des Eaux & Forests, nouvelle Edition ,avec les nouveaux Reglemens rendus en interpretation jusqu'à present, in 24. 2. vol.

Le Solitaire de Terrasson, Histoire interressante, in 12.

Les deux premiers Livres de Sonnates pour le Violon & la Flûte Traversiere, par M. D*** deux brochures in fol.

Traité des Propres, par M. Renusson, in 4

La Veuve en puissance de Mary, Histoire tragique & comique, avec deux Divertissemens, in 12. 2. vol.

This book is **DUE** on the last date stamped below

JAN 7 1936

LD
URL OCT 29 1975

JAN

INTERLIBRARY LOANS

MAR 21 1941

SEP 17 1975
OCT 7 1975

JUL 13

DUE THREE WEEKS FROM DATE OF RECEIPT

APR 7 1948

UC SD

MAR 24 1951

MAR 13 1954

APR 13 1954

JUL 6 RECD

MAR 15 1960

JUL 8 1963

Form L-9–15*m*-7,'32

University of California, Los Angeles
L 006 316 609 4